군민이 주인되는 새로운 홍천
The New Hongcheon

제335회 임시회
(2023. 2.13. ~ 2.17.)

2023년도
군정주요업무 추진계획

홍천군
HONGCHEON-GUN

목 차

▣ **군정기본방향** ---------- **3**

▣ **실단과소별 주요업무**

○ 기획감사실 ---------- **7**

○ 미래성장추진단 ---------- **35**

◎ **행정복지국** ---------- **57**

○ 행정과 ---------- **59**

○ 민원과 ---------- **107**

○ 교육체육과 ---------- **137**

○ 세무회계과 ---------- **193**

○ 복지과 ---------- **221**

○ 행복나눔과 ---------- **249**

◎ **경제진흥국** ---------- **303**

○ 경제진흥과 ---------- **305**

○ 관광문화과 ---------- **337**

○ 농정과 ---------- **375**

○ 축산과 ---------- **419**

○ 산림과 ---------- **451**

◎ **건설안전국** ---------- **493**

○ 건설과 ---------- **495**

○ 재난안전과 ---------- **523**

○ 도시교통과 ---------- **547**

○ 환경과 ---------- **589**

○ 토지주택과 ---------- **627**

◎ **직속기관·사업소** ---------- **657**

○ 보건소 ---------- **659**

○ 농업기술센터 ---------- **721**

○ 상하수도사업소 ---------- **767**

군정기본방향

군정구호

군민이 주인되는 새로운 홍천
The New Hongcheon

군정비전

힘차게 도약하는 경제으뜸도시 홍천

군정목표 1.	소통, 신속한 행정
군정목표 2.	모두가 행복한 맞춤 복지
군정목표 3.	가치상승 홍천 경제
군정목표 4.	희망과 기회가 넘치는 농촌
군정목표 5.	지역과 함께하는 교육
군정목표 6.	어디서나 즐기며 찾아오는 문화·관광
군정목표 +1	홍천 철도시대 수도권 교통망 구축

기획감사실

목 차

1. 일반현황 ---------- 11

2. 2023년 비전 및 추진전략 ---------- 12

□ 목표 및 추진방향 ---------- 12

□ 추진과제 및 추진전략 ---------- 13

□ 주요사업 투자계획 ---------- 14

3. 2023년 주요업무 추진계획 ---------- 15

□ 신규시책

1. 읍 · 면단위 중 · 장기 발전계획 자체 수립 ---------- 16
2. 숨은 인적자원 발굴 및 활용 ---------- 17

□ 주요업무

3. 홍천군 조직문화 혁신 추진 ---------- 18
4. 군민 체감형 적극행정 활성화---------- 19
5. 군정주요업무 평가기능 강화---------- 20
6. 다양한 매체를 통한 소통하는 군정 홍보 ---------- 21
7. 주요핵심사업 정부예산 확보---------- 22
8. 주민참여예산제도 운영---------- 23
9. 예방 감사행정 구현 및 청렴 공직문화 조성---------- 24
10. 자율적 내부통제 운영 활성화 ---------- 25
11. 인구감소지역 지방소멸대응기금 확보---------- 27
12. 고향사랑기부금 모금 및 운영 활성화 ---------- 28
13. 미래 인구활력 정책 추진---------- 29

□ 민선8기 공약사항

14. 민선8기 공약사항 추진 ---------- 30
15. 강원특별자치도 홍천군 자문위원 구성---------- 31
16. 새로운 홍천 추진위원회 구성---------- 32
17. 국 · 내외 특성화대학 홍천캠퍼스 유치---------- 33
18. 수도권 친환경 명품 배후도시 추진---------- 34

1. 일반현황

□ 기 구

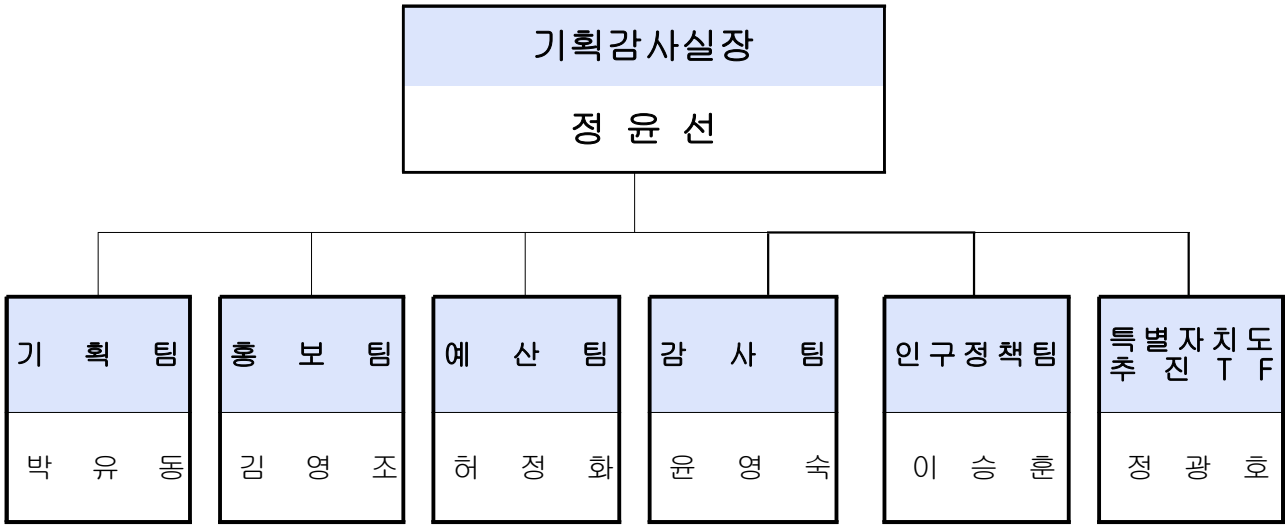

□ 직원현황

구 분	계	4급	5급	6급	7급	8급	9급	기타
계	27	0	1	7	11	2	4	2
기획감사실장	1		1					
기획팀	5			1	3		1	
홍보팀	6			1	2	1		2
예산팀	6			1	4		1	
감사팀	4			2	2			
인구정책팀	3			1		1	1	
특별자치도준비TF	2			1			1	

※ 기타 : 전문경력관1명, 시간선택임기제 1명, 휴직 1

2. 2023년 비전 및 추진전략

① 목표 및 추진방향

□ 목　　표

○ 지속적인 성장과 변화를 위한 신규사업 발굴 및 정책개발 추진

○ 다양한 매체를 통해 적극적으로 소통하는 군정홍보

○ 예산의 효율적인 편성 및 건전재정 운용

○ 청렴한 공직문화 및 정확한 업무처리를 위한 감사행정 구현

○ 다양한 인구정책을 통한 지역 인구감소 대응

□ 중점 추진방향

○ 지역발전 활성화를 위한 성장 핵심사업 중점 추진

○ 강원특별자치도 출범에 대응한 선제적 특례 발굴

○ 신속·정확한 보도자료 제공을 통한 군민의 알권리 충족과 다양한 매체를 통한 능동적인 군정홍보 및 홍보콘텐츠 생산

○ 적극적인 정부예산 확보, 예산의 효율적인 운영 관리

○ 예방 감사행정 구현 및 청렴 공직문화 조성

○ 반부패・청렴시책 실시를 통한 사전예방적 감사 추진

○ 출산장려, 보육, 교육, 정주여건 개선 등 인구늘리기 시책 추진

○ 인구감소지역 지방소멸대응기금 확보 및 사업 추진

○ 고향사랑기부금 모금 및 운영 활성화

○ 민선8기 공약사업 철저이행

② 추진과제 및 추진전략

군민이 주인되는 미래 창조적 군정 추진

추 진 과 제	추 진 전 략
지역발전 활성화를 위한 성장 핵심사업 중점 추진	• 읍·면단위 중장기 발전계획 자체 수립 • 숨은 인적자원 발굴 및 활용 • 국·내외 특성화대학 홍천캠퍼스 유치 • 수도권 친환경 명품 배후도시 추진
강원특별자치도 출범 선제적 대응체계 구축	• 강원특별자치도 홍천군 자문위원 구성 • 새로운 홍천 추진위원회 구성
소통, 신속한 행정을 위한 조직운영 및 적극행정 구현	• 홍천군 조직문화 혁신 추진 • 군민 체감형 적극행정 활성화
홍천군 및 군정에 대한 대내외적 능동적인 홍보 추진	• 다양한 매체를 통한 소통하는 군정 홍보
적극적 재정 확보 및 건전한 재정 운용	• 주요핵심사업 정부예산 확보 • 주민참여예산제도 운영
청렴하고 투명한 신뢰받는 공직문화 조성	• 예방 감사행정 구현 및 청렴 공직문화 조성 • 자율적 내부통제 운영 활성화
인구전출 방지 및 유입을 위한 인구시책 추진	• 미래 인구활력 정책 추진 • 인구감소지역 지방소멸대응기금 확보 추진 • 고향사랑기부금 모금 및 운영 활성화
평가 체계 구축 및 제안 제도 활성화	• 군정주요업무 평가기능 강화 • 제안제도의 활성화

③ 2023년 주요사업 투자계획

구분	사 업 명	2023년 총 사업비 (백만원)				
		계	국비	도비	군비	기타
합계	19개 사업	12,835	0	2,100	10,735	0
신규 시책	읍·면단위 중·장기 발전계획 자체 수립	200			200	
	숨은 인적자원 발굴 및 활용	-				
주요 업무	홍천군 조직문화 혁신 추진	2			2	
	군민 체감형 적극행정 활성화	-				
	군정주요업무 평가기능 강화	68			68	
	다양한 매체를 통한 소통하는 군정 홍보	1,423			1,423	
	주요핵심사업 정부예산 확보	37			37	
	주민참여예산제도 운영	160			160	
	예방 감사행정 구현 및 청렴 공직문화 조성	15			15	
	자율적 내부통제 운영 활성화	12			12	
	인구감소지역 지방소멸대응기금 확보	10,100		2,100	8,000	
	고향사랑기부금 모금 및 운영 활성화	237			237	
	미래 인구활력 정책 추진	481			481	
공약 사항	민선8기 공약사항 추진	-				
	강원특별자치도 홍천군 자문위원 구성	-				
	새로운 홍천 추진위원회 구성	-				
	국·내외 특성화대학 홍천캠퍼스 유치	-				
	수도권 친환경 명품 배후도시 추진	100			100	

3. 2023년 주요업무 추진계획

신규시책	▪ 읍·면단위 중·장기 발전계획 자체 수립 ▪ 숨은 인적자원 발굴 및 활용
주요업무	▪ 홍천군 조직문화혁신 추진 ▪ 군민 체감형 적극행정 활성화 ▪ 군정주요업무 평가기능 강화 ▪ 다양한 매체를 통한 소통하는 군정 홍보 ▪ 주요핵심사업 정부예산 확보 ▪ 주민참여예산제도 운영 ▪ 예방 감사행정 구현 및 청렴 공직문화 조성 ▪ 자율적 내부통제 운영 활성화 ▪ 인구감소지역 지방소멸대응기금 확보 ▪ 고향사랑기부금 모금 및 운영 활성화 ▪ 미래 인구활력 정책 추진 ▪ 제안제도의 활성화
민선8기 공약사항	▪ 민선8기 공약사항 추진 ▪ 강원특별자치도 홍천군 자문위원 구성 ▪ 새로운 홍천 추진위원회 구성 ▪ 국・내외 특성화 대학 홍천캠퍼스 유치 ▪ 수도권 친환경 명품 배후도시 추진

1. 읍·면단위 중·장기 발전계획 자체 수립

팀 명	사업구분	팀 장	담당자	연락처
기획팀	**신규시책**	박유동	박정은	2013

□ 배경 및 필요성

○ 현재 주민자치제도, 주민참여예산제도, 마을만들기 사업 등 주민주도의 다양한 사업 추진을 통해 마을리더 및 주민자치 역량강화 기반 구축 중

○ 주민주도의 의제발굴 및 사업추진 경험을 바탕으로 읍·면 지역별 환경과 여건에 맞는 차별화된 읍·면 장기발전 계획 수립 필요

□ 사업개요

○ 사업기간: 2023.2. ~ 12.

○ 사업대상: 10개 읍·면

○ 소요예산: 200백만원(읍·면별 2,000만원 재배정)

○ 추진방법

- 읍·면별 실정에 맞는 계획 직접 수립
- 전문가 컨설팅, 주민의견을 반영한 발전방안 마련

□ 추진계획

○ 읍·면단위 중장기 발전계획 자체 수립 가이드라인 시달: 2023.2.

- 읍·면 직원 대상 연찬회(사업설명회) 개최: 2023. 2.

○ 읍·면별 자체 추진 계획 수립: 2023.3.~ 2023.9.

2. 숨은 인적자원 발굴 및 활용

팀 명	사업구분	팀 장	담당자	연락처
기획팀	**신규시책**	박유동	박정은	2013

□ 배경 및 필요성

○ 문화·예술·교육 등 관내 전역의 인적자원 조사를 통한 지역자원 확보 필요성

○ 시대적 흐름에 발맞춰 전문지식과 경험이 풍부하고 사회적 덕망을 갖춘 각 분야의 전문가 및 귀농귀촌 군민(전직 교수·임원·예술가 등) 활용

□ 사업개요

○ 추진방법

- 관내 숨은 인적자원을 발굴하여 분야별 각종 위원회의 위원 구성 시(신규·재위촉) 적극 활용

○ 전문 분야별 중요사항 자문, 심사, 정책 제안 등을 통한 군정 참여 및 재능기부 기회 제공

2023.1.		~ 2023.1.		~ 2023.2.		2023.3. ~
운영계획 수립	→	분야별 전문가 자원 조사	→	분야별 인력 풀 구성	→	각종 위원회 구성 시 활용

□ 추진계획

○ 문화·예술, 교육, 경제 등 다양한 분야의 인적자원 조사를 통한 귀농귀촌 군민 등 지역자원 확보: 부서 및 읍·면 전수조사

○ 각종 분야별 위원회 위원 구성 시 실제 경험과 학식이 풍부한 숨은 인적자원 활용

3. 홍천군 조직문화 혁신 추진

팀 명	사업구분	팀 장	담당자	연락처
기획팀	**주요업무**	박유동	박정은	2013

□ 배경 및 필요성

○ 조직 내에 다양한 소통을 통해 권위적인 위계질서, 일 몰아주기 등 불합리한 조직 관행을 개선하고 누구나 편안하게 업무에 전념할 수 있는 분위기 조성 필요

○ 사회 변화 및 시대적 요구에 따른 국민 눈높이에 맞는 가치를 공직사회에도 내재화할 필요성

□ 사업개요

○ 추진방향

- 소통을 통한 구성원의 참여 채널 확대로 혁신의 체감도 증진
- 일상 속 협업을 통한 효율적 행정, 관행의 탈피를 통한 창의적 행정, 데이터시대에 맞는 똑똑한 행정 구현

○ 소요예산: 2백만원(우수 부서·직원 인센티브)

○ 주요내용

조직문화혁신 시스템 구축	불합리한 관행 없애기	워라밸 실천	일하는 방식 개선
· 구성원간 소통 채널 확대 · 지휘부와의 토크콘서트 · 칭찬과 인정의 문화 확산	· 부서별 불합리한 관행 발굴 및 성과 공유 · MZ세대 주니어보드 구성	· 유연근무제 적극 활용 · 자연스러운 퇴근 문화 · 연결되지 않을 권리보장 · 휴가사용 적극 권장	· 데이터기반 스마트 행정 · 미라클 모닝 챌린지 · 집중 근무시간제 운영 · 지식의 공유 및 확산

□ 추진계획

○ 2023년 조직문화 진단 전직원 설문조사 실시: 2023. 2.

○ 2023년 조직문화 혁신 기본계획 수립: 2023. 3.

- 설문조사 결과를 반영하여 중점실천과제 마련

○ 조직문화혁신 중점실천과제 추진

- 직원들의 참여와 관심을 이끌어 낼 수 있는 시책 지속 발굴

4. 군민 체감형 적극행정 활성화

팀 명	사업구분	팀 장	담당자	연락처
기획팀	**주요업무**	박유동	신원규	2014

□ 배경 및 필요성

○ 법의 다양화와 행정환경의 급변으로 적극적으로 해결하려는 공직자의 능동적 자세와 역할이 중요

○ 감사지적, 민원발생 등을 염려하여 기존의 관행과 선례를 답습하는 소극행정 행태 발생

- 의사결정 지원 및 면책, 사전 컨설팅 등 적극행정 지원제도 최대한 활용

□ 사업개요

○ 적극행정 우수공무원 선발

- 선발시기: 2023년 상·하반기
- 선발인원: 각 3명 이내(최우수, 우수, 장려 등 심의 결정)
- 인센티브: 성과상여금 최고등급, 근평가점 등 인사상 인센티브 부여

※ 22년도 4명 ⇨ 23년도 6명 확대 선발

※ 선발 우수공무원이 원하는 인센티브 적극 반영 노력

※ 모범사례 언론보도 홍보, 행안부 및 강원도 적극행정 경진대회 제출

○ 적극행정 공무원 보호 및 지원

- 사전컨설팅 감사제도, 적극행정 면책제도, 구상권 제한 및 소송 등 법률적 지원, 공직자 행정종합배상공제 보험 가입 등

○ 적극행정 참여 및 소통 강화

- 연1회 이상 공무원의 인식·행태 개선 교육(온·오프라인) 실시
- 적극행정 우수사례 발굴 및 홍보 확산

□ 추진계획

○ 2023년 적극행정 실행계획 수립: 2023. 3.

○ 적극행정 우수공무원 선발 및 인센티브 부여: 2023. 상·하반기

○ 적극행정 공무원 교육(온·오프라인) 추진: 2023. 6.

○ 적극행정 경진대회 우수사례 제출: 2023. 분기별

○ 사전컨설팅 감사제도, 적극행정 면책제도 상시운영

5. 군정주요업무 평가기능 강화

팀 명	사업구분	팀 장	담당자	연락처
기획팀	**주요업무**	박유동	신원규	2014

□ 배경 및 필요성

○ 국정주요시책에 대한 지자체 추진상황을 평가·환류하여 국정의 통합성, 효율성, 책임성 확보

○ 정책의 생산성, 효율성 등의 분석을 통한 행정역량을 제고하고 자체 평가기능을 강화하고 결과를 환류하여 행정 신뢰도 향상

□ 사업개요

○ 자치단체 합동평가 대비 철저

- 평가대상: 전국 광역자치단체 및 지자체의 국가위임사무, 국고보조사업, 국가 주요시책 등
- 평가지표: 군 연계지표 83개(정량63, 정성20)
- 평가방법: 실적보고 및 시스템에 의한 목표달성도 평가

○ 자체 성과관리 및 성과평가

- 평가대상: 관·단·과·소, 읍·면별 군정주요업무 전반
- 평가지표: 383개(핵심78, 관리305 / 공통지표5)
- 평가방법: 통합성과관리시스템 통한 실적입력 및 부서별 공통지표 제출

□ 추진계획

○ 정부합동평가 부서목표치 달성을 위한 자체계획 수립 및 실적 피드백

- 매월 추진실적 입력: 정량지표 중 연계지표 63개
- 정부합동평가 지표를 성과관리 자체평가(BSC) 성과지표에 적용
- 강원도「시군종합평가」결과에 따른 우수부서 및 직원 시상

○ 자체 성과관리 관련 지표고도화 용역 결과물 반영하여 군정 비전 달성

- 중간점검, 최종평가 통한 실적관리 및 우수부서 포상

6. 다양한 매체를 통한 소통하는 군정 홍보

팀 명	사업구분	팀 장	담당자	연락처
홍보팀	**주요업무**	김영조	양희진	2021

□ 배경 및 필요성

○ 다양한 매체를 효율적이고 적극적으로 활용하여 ‘힘차게 도약하는 경제 으뜸도시 홍천’을 대내외에 홍보하고

○ 소셜미디어를 소통채널로 활용하여 적시성·효과성을 제고하며 정책에 대한 군민의 의견을 수렴해 군민과 상호 소통할 수 있는 행정구현

□ 사업개요

○ 공신력 있는 언론매체를 활용한 적극적 홍보 전개

○ 온·오프라인 군정 홍보 전달체계 다양화

○ 신규 전달체계 발굴 및 홍보자원화 추진

○ MZ세대 공무원의 홍보활동 참여 활성화

□ 추진계획

○ 공신력 있는 언론매체를 활용한 적극적 홍보 전개

- 보도자료 배포, 언론인 간담회, 뉴스미디어 광고
- 신문구독, 신문기사 전자스크랩, 뉴스빅데이터 분석서비스 활용

○ 온·오프라인 군정 홍보 전달체계 다양화

- 홍천군 군정소식지(지면발행, 이메일발송 및 홈페이지·SNS 게재)
- 옥외매체(현수막·전광판·차량랩핑)
- SNS 활용 바이럴 마케팅(블로그·페이스북·인스타그램 등) 매주 정기적 게시물 등록 및 트렌드에 부합하는 콘텐츠 제작
- 양방향 뉴미디어 활용, 이벤트 확대 등 소통강화(카카오톡 채널·유튜브)
- 스마트 마을방송 시스템 고도화, 교육 진행 및 통신비 지원

○ 신규 전달체계 발굴 및 홍보자원화 추진

- 홍보대사·SNS 서포터즈 운영, SNS 홍보컨텐츠 제작·광고 확대

○ MZ세대 공무원의 홍보활동 참여 활성화

- 홍보활동 우수부서·우수직원 포상 등 인센티브 제공

7. 주요핵심사업 정부예산 확보

팀 명	사업구분	팀 장	담당자	연락처
예산팀	**주요업무**	허정화	최봉림	2033

□ 현황 및 필요성

○ 예산현황(당초)

(단위: 천원)

예 산 액	일반회계	기 타 특별회계	공 기 업 특별회계	비고
784,593	692,328	65,955	26,310	2023년 정부예산확보액: 47건 63,099백만원 2022년 정부예산확보액: 47건 63,522백만원

○ 정부 정책과 우리군 군정목표 및 핵심전략을 연계한 신규사업을 적극 발굴하여 지역발전의 새로운 동력확보 및 지역 현안사업의 신속한 해결 필요

□ 사업개요

○ 기간: 연중 수시

○ 확보(발굴)대상 사업: 지역현안, 군정 주요시책 사업, 정부 정책방향

□ 추진방향

○ 정부예산 확보를 위한 논리개발 및 사전절차 이행 등 선제적 대응

○ 세종사무소, 지역 국회의원 협력체계 구축 및 대응체계 강화

○ 도 및 중앙부처 방문 사전 설명 등 지속적인 확보활동 전개

□ 향후계획

○ 2024년도 정부예산 확보를 위한 핵심사업 발굴 보고회 개최: 2023. 2. 6.

- 2024년 확보 목표액(23.2.1.기준): 약90,925백만원(신규16건, 계속29건)
- 3 ~ 6월 중 2회 이상 사업 추가 발굴 및 진행상황 보고회 개최

○ 공모사업 등 사업별 예산안 신청: 1~4월(부처), 5월(기재부)

○ 기재부 예산편성 및 국회 심사 전까지 지속 노력: 2023. 4월 ~ 11월

8. 주민참여예산제도 운영

팀 명	사업구분	팀 장	담당자	연락처
예산팀	**주요업무**	허정화	김영모	2032

□ 배경 및 필요성

○ 예산편성 등 예산과정에 주민의 의견을 수렴·반영함으로써 재정운영의 투명성·건전성 제고 및 재정민주주의를 구현

□ 추진방향

○ 예산과정에서 주민의견 수렴을 위한 다양한 절차 시행
- 제안사업 공모, 주민설문조사, 주민총회 실시 등 주민참여 보장

○ 주민참여예산 참여기구 운영으로 주민 참여 활성화
- 주민참여예산위원회 및 지역회의 참여 범위 확대 및 역량강화 교육 실시

○ 주민참여예산제도 홍보·교육 실시
- 군민의 지속적인 참여를 위한 제도 홍보 및 교육, 우수사례 안내 등

□ 추진계획

○ 주민참여예산 제안사업 접수: 연중

○ 주민참여예산제도 활성화를 위한 홍보
- 홈페이지, 블로그, 카카오채널 등 온라인 홍보 강화
- 주민참여예산 매뉴얼 및 제안사업 안내표지판 제작 부착

○ 참여주민 역량 강화를 위한 예산학교 운영

○ 읍·면 주민참여예산 지역회의 운영(2023년 1월~ 8월)
- 구성인원: 140명
- 기능: 주민의견 수렴·집약, 지역사업 발굴 및 심의, 제안사업 모니터링 등

○ 주민참여예산위원회 운영(2023.1월~10월)
- 구성인원: 41명
- 기능: 정책사업 심의, 제안사업 모니터링, 일반사업 의견 수렴 등

○ 주민참여예산 민관협의회 운영(2023.11월 ~ 12월)
- 구성인원: 기획감사실, 위원회 위원장, 각 분과위원장, 관련 전문가 등
- 기능: 제도 개선방안 논의·조정, 운영계획 수립 방안 제시 등

9. 예방 감사행정 구현 및 청렴 공직문화 조성

팀 명	사업구분	팀 장	담당자	연락처
감사팀	**주요업무**	윤영숙	권희선	2042

□ 배경 및 필요성

○ 예방감사행정 구현 및 청렴한 공직문화 조성, 제도개선 등 대안 제시로 조직의 발전에 기여하기 위함

○ 지적사례 재발 방지 및 관행적·고질적 습관을 지양하고, 체계적이며 효율성 있는 업무체계로 개선하고자 함

□ 사업개요

○ 기본에 충실한 실효성 있는 감사 수행

- 종합감사, 재무감사, 분야별 특정감사, 상급기관 감사의전 및 수감
- 감사결과 모순, 문제점을 찾아 시정·개선

○ 사전 예방적 감사수행으로 적극행정 활성화 도모

- 사전 컨설팅 감사제도 운영, 적극행정면책 제도 운영

○ 공직기강확립 및 청렴한 공직문화 조성

- 공직기강 수시 점검 및 공직자 재산등록
- 반부패 청렴·공직자의 이해충돌방지법 교육 확행

□ 추진계획

○ 2023년 종합감사 실시

- 대상: 보건소, 팔봉산관광지관리사무소, 화촌면·두촌면·내촌면 행정복지센터

○ 2023년 재무감사 실시

- 대상: 기획감사실, 행정과, 민원과, 관광문화과, 도시교통과, 건설과, 재난안전과

○ 2023년 강원도 종합감사 수감

○ 공직자 재산등록

- 2023년 정기 재산변동신고: 2022.12.31. ~ 2023.2.28.
- 공직자 재산등록 심사: 2023.5. ~ 2023.10.

10. 자율적 내부통제 운영 활성화

팀 명	사업구분	팀 장	담당자	연락처
감사팀	**주요업무**	윤영숙	김은혜	2043

□ 배경 및 필요성

○ 자율적 내부 통제 운영 활성화를 위해 청백-e시스템을 적극 운영 하여 소속 공무원의 행정업무 착오·오류 및 부정 징후 등을 사전에 예방하여 행정의 적법성 및 투명성 확보

□ 사업개요

자율적 내부통제 운영 활성화

청백-e 시스템	자기진단(Self-Check)
개별 행정시스템(지방재정, 지방세, 세외수입, 새올행정, 지방인사)자료 연계로, 비리·행정오류 발생 시 담당자, 관리자, 감사자에게 경보 발령, 확인·점검 및 시정조치	비리·행정오류의 소지가 있는 업무(인허가, 사회복지, 환경, 보건 등)의 업무담당자가 스스로 처리과정에 대한 자기진단표(Self-Check)에 따라 스스로 점검

5대 시스템	⇔	청백-e시스템	⇒	모니터링 및 조치	
				업무담당자 및 관리자	감사담당자
지방재정 지 방 세 세외수입 새올행정 지방인사	시스템 연 계	예방행정 프로그램	알림	· 알림내용 확인 · 조치완료	· 미조치 건 조회 · 조치내역 확인

공직자 자기관리시스템 운영

실무부서	⇒	부서장	⇒	감사부서
서무담당자 및 개인이 가점 등 실적 입력		승인		분석 및 평가

□ 추진계획

○ 청백-e시스템 운영 추진

- 전부서 상시모니터링 처리 및 실적 통보: 매월

- 경보처리사항 적정 여부 점검: 분기별

○ 자기진단제도 추진

- 부서별 진단과제 카드 발굴: 연초
- 자기진단표 이행 실태 점검 추진: 분기별

○ 공직자 자기관리 시스템 운영

- 개인별·부서별 공직윤리 관리 결과 공직자 자기관리시스템 입력
- 청렴마일리지 운영 및 평가 등

□ 활동 평가 및 인센티브 부여

○ 평가시기: 2023.11월 중

○ 평가대상: 청백-e시스템 모니터링, 자기진단제도, 공직자 자기관리시스템

○ 평가방법: 자율적 내부통제 자체평가표에 의한 평가

○ 평가결과: 우수 부서 및 공무원 시상

- 소요예산: 2,600천원

11. 인구감소지역 지방소멸대응기금 확보

팀 명	사업구분	팀 장	담당자	연락처
인구정책팀	**주요업무**	이승훈	전선희	2036

□ 배경 및 필요성

○ 우리 군이 인구감소지역으로 지정됨에 따라 지방소멸 및 지역 인구감소 대응을 위한 지방소멸대응기금 확보 준비 필요

□ 사업개요

○ 인구감소지역 지정: 전국 89개 기초자치단체

○ 지방소멸대응기금 추진 일정(행안부)

- 투자계획 수립 가이드라인 통보: ‘23. 1월
- 지자체 투자계획(안) 작성: ‘23. 2월 ~ 5월
- 지방소멸대응기금 배분 및 사업추진: ‘23. 8월

□ 추진계획

○ 인구활력 증진을 위한 자체사업 발굴: ‘22. 12월 ~ ‘23. 3월

- 일자리, 출생, 육아, 교육, 건강, 정주여건, 농업발전, 생활인구확대 등

○ 지방소멸대응기금 확보 연구용역 시행: ‘23. 1월 ~ 5월

- 인구감소 원인분석, 자체사업 발굴 등을 포함한 전략과제 선정

○ 지방소멸대응기금 투자계획 수립 협의체 회의

- 지방소멸대응기금 투자계획 수립에 따른 의견 수렴 등

○ 지방소멸대응기금 투자계획 컨설팅

- 투자계획 실태파악 및 분야별 전문가 컨설팅

※ 지방소멸대응기금 확보 현황

- ‘22년: 79억 (기초 60억, 광역 19억)
- ‘23년: 101억 (기초 80억, 광역 21억)

12. 고향사랑기부금 모금 및 운영 활성화

팀 명	사업구분	팀 장	담당자	연락처
인구정책팀	**주요업무**	이승훈	전선희	2036

□ 배경 및 필요성

○ 개인의 자발적 기부를 통한 건전한 기부문화 조성으로 지방재정 확충

○ 답례품 사업 등으로 지역 경제 활성화 촉진 및 국가 균형발전 도모

□ 사업개요

○ 고향사랑기부제 시행: 2023. 1. 1.

○ 고향에 대한 건전한 기부문화 조성 및 지역경제 활성화를 통해 지역균형발전을 도모하기 위한 고향사랑기부금법 제정('21. 10. 19.)

○ 추진흐름도

고향사랑기부금 납부	⇒	고향사랑기부금접수 (거주지역 제외)	⇒	기부금 세액공제 및 답례품 제공	⇒	인구 감소 완화 및 지역균형발전 사업 추진
기부자		군(전담부서)		군 → 기부자		군 → 지역주민

※ 세액공제(10만원이하: 전액 / 10만원 초과~ 500만원: 16.5%), 답례품(기부금의 30%)

○ 답례품선정위원회 구성 및 답례품목·답례품 공급업체 선정

- 답례품 공급업체: 홍천축협 외 17업체
- 등록 품목(11): 잣, 쌀, 사과, 한우, 인삼, 단호박, 산채류, 콩가공류, 꿀, 옥수수, 홍천사랑상품권 (감자 미신청)

□ 추진계획

○ 고향사랑기부금 적극 홍보

- 신문·방송·인터넷매체 활용 및 각종 축제 및 행사장 현장 홍보
- 특별한 기부 사례, 사연 기사화 등 언론 홍보

○ 고향사랑기금 설치 및 고향사랑기금운용심의위원회 운영

○ 체험 및 관광 상품 등의 다양한 답례품목 구성

13. 미래 인구활력 정책 추진

팀 명	사업구분	팀 장	담당자	연락처
인구정책팀	**주요업무**	이승훈	김보영	2037

□ 배경 및 필요성

○ 우리군에 전입하는 관외 전입자에게 지원금 지급 등을 통한 군 이미지 고취 및 인구증대 기여

○ 다자녀가정이 우대받고 행복하다는 사회분위기 확대 전파로 아이 낳고 기르기 좋은 양육 환경 조성

□ 사업개요

○ 전입자 지원 사업

- 내용: 지원금: 1인 5만원, 종량제(20L) 봉투: 1인 10매, 영화관람권: 1인 1매, 상징기념품(홍이·청이 타월): 신청인 1개
- 대상: 다른 시군구에 1년 이상 주민등록이 된 자가 홍천군으로 전입하는 사람으로서 전입일로부터 1년이내 신청
- 내용(1인당): 지원금 5만원, 종량제(20L) 봉투 10매, 영화관람권 1매, 상징기념품(홍이·청이 타월) 신청인 1개

○ 다자녀가정 확인증 발급

- 홍천군에서 운영하는 시설에 대한 사용료 및 입장료의 면제 또는 감면

○ 다자녀가정 행복여행 지원

- 만19세 미만의 자녀 3명 이상을 둔 관내 가정을 대상으로 가족 여행 지원

○ 찾아가는 군부대 전입신고

- 기존 전입자 지원과 군장병 전입 축하선물 10만원(홍천사랑상품권) 추가

○ 인구정책 캐릭터(홍이, 청이) 활용 홍보

- 캐릭터 기념품(전입자 축하물품) 제작, 군정홍보 및 관광자원 활용

14. 민선8기 공약사항 추진

팀 명	사업구분	팀 장	담당자	연락처
기획팀	**공약사항**	박유동	신원규	2014

□ 배경 및 필요성

○ 공약사항의 체계적이고 구체적인 실천계획 수립을 통해 군민과의 약속을 성실히 이행하고, 군민이 주인되는 새로운 홍천 건설

□ 공약사항 및 주요 추진과제

1분기		2분기		3분기		4분기
공약사항 추진 보고회	→	공약사항 자체점검 보고 (부진사업 중심)	→	공약사항 추진 보고회	→	공약사항 자체점검 보고 (부진사업 중심)

군정목표 (124개 공약)	추진상황별 구분(23년 1월 기준)				
	완료		정상추진	일부추진	기타 (미착수 등)
	완료	이행후 계속추진			
	1	8	82	18	15
소통, 신속한 행정		2	9		1
모두가 행복한 맞춤 복지	1	1	13	3	5
가치상승 홍천 경제		3	13	3	2
희망과 기회가 넘치는 농촌			9	3	-
지역과 함께 하는 교육		2	9	1	
어디서나 즐기며 찾아오는 문화·관광			4	3	3
홍천 철도시대 수도권 교통망 구축			2		
다함께 잘사는 홍천(읍면 권역)			23	5	4

□ 추진계획

○ 공약사항 추진상황 점검 및 관리카드 작성(분기별)

15. 강원특별자치도 홍천군 자문위원 구성

팀 명	사업구분	팀 장	담당자	연락처
특별자치도추진TF	**공약사항**	정광호	민지현	2226

□ 배경 및 필요성

○ 강원특별자치도 출범 대응 ⇨ 민관 합동 협의체 구성, 활동 개시

○ 선제적 대응체계 구축(분야별 전문가) ⇨ 전문성 담보한 대응전략 도출

○ 개선필요 규제, 특화 전략산업 등 발굴 ⇨ 완화 규정, 특례 반영 추진

□ 구성개요

○ 자문위원 구성: 6개 분야

- 지방자치, 과학기술, 문화 · 예술, 토목 · 건축, 교육, 주민자치 · 안전

※ 자문위원(6명) 위촉식 및 1차 자문회의 개최: 2022.08.29

○ 주요과제

법제 등 총괄	홍천철도시대, 수도권 교통망 구축	힘차게 도약하는 경제 으뜸도시 홍천
▶「강원특별법」특례 반영 ▶ 홍천군 대표 규제 발굴 ▶ 타시군 연대 · 협력	▶ 홍천-용문 철도 조기 착공 ▶ 수도권 친환경 명품 배후도시 조성 ▶ 외국교육기관 유치	▶ 홍천국가항체클러스터 스케일 업 ▶ 한국 산림자원 1번지 육성

※「강원특별자치도법」특례 기초자료 1차(10건) 발굴 제출: 2022.9월

□ 추진계획

○ 분야별 자문 및 자문회의 개최 : 수시

- 강원특별법 개정을 위한 강원도의 발굴 특례 부처 협의, 공청회시 대응방안
- 강원특별자치도 비전인「미래산업 글로벌도시」에 기조한 특례 확정시(특별법 개정) 적용방안 · 기 발굴(10건)한 사업 추진전략 및 신규 특화사업 발굴 협의

○ 강원특별법 공감대 확산을 위한 릴레이 포럼 등 참석 : ‘23년 상반기

16. 새로운 홍천 추진위원회 구성

팀 명	사업구분	팀 장	담당자	연락처
기획팀	**공약사항**	박유동	신원규	2014

□ 배경 및 필요성

○「홍천군 새로운 홍천 추진위원회 및 특별보좌관 운영에 관한 조례」제정

○ 민선8기, ‘소통, 신속한 행정’ 실현

○ 군정과제 및 현안사항 등에 대한 자문과 대ㆍ내외 소통 강화

□ 사업개요

○ 홍천군 새로운 홍천 추진위원회

- 위원은 실제 경험과 학식이 풍부하고 현장 위주의 전문가 위촉
- 관내ㆍ외 20명 내외 구성(교수 및 연구원, 사회단체 대표 등 추천)

○ 특별보좌관 운영

- 외부 전문가 등 10명 이내의 특별보좌관 군수 위촉
- 정무, 복지, 경제・통상, 교육, 농촌희망, 문화・관광・체육, 장애인, 여성 등의 분야에 전문적인 지식과 경험이 풍부한 사람
- 업무에 관한 사항을 검토하기 위하여 필요하다고 인정할 때에는 관계 전문가에게 조사와 연구를 의뢰 할 수 있으며, 조사・연구에 필요한 소요경비를 예산의 범위에서 지급

□ 추진계획

○ 추진일정

2022.12.		~ 2023.2.		2023.3.~
조례 공포 및 위촉 방침 결재	→	・새로운 홍천 추진위원회 추천 공고 → 군정조정위원회 통한 검증 ・특별보좌관 자문 구성원 구성	→	위촉식 및 활동 시작

17. 국·내외 특성화대학 홍천캠퍼스 유치

팀 명	사업구분	팀 장	담당자	연락처
기획팀	**공약사항**	박유동	신원규	2014

□ 배경 및 필요성

○ 홍천~용문간 철도망 구축 예정에 따른 접근성 향상, 강원특별자치도법 교육특구 지정에 따른 글로벌 인재 육성에 주력할 수 있는 차별화된 교육기관 유치로 전국에서 찾아오는 교육 도시 설립

- 강원특별법 국제학교 유치, 국내·외 특성화대학 홍천캠퍼스 유치

○ 국가항체산업과 연계하여 관련 학과 유치

- 바이오, 의료사업 특성화 분야

□ 기본구상(안)

○ 강원특별자치도 교육특구 지정 및 외국교육기관 유치

- 국제학교 유치: 외국어 및 국제화 교육 활성화 여건 조성

○ 특성화 대학 유치관련 입지검토 및 사업추진 관리

□ 추진계획

○ 강원특별법 교육특구 지정(외국교육기관) 적극 대응

○ 국가항체 관련학과 캠퍼스 유치 공간 확보

- 홍천 도시첨단산업단지 내 조성

18. 수도권 친환경 명품 배후도시 추진

팀 명	사업구분	팀 장	담당자	연락처
기획팀	**공약사항**	박유동	신원규	2014

□ 배경 및 필요성

○ 수도권 친환경 명품 배후도시 추진(원주 기업도시 모델)
- 국제학교 및 국내·외 특성화대학 홍천캠퍼스 유치를 통한 인구유입
- 용문-홍천 광역철도 개통 대비 산업단지 도시계획구역 정비
- 홍천 식품산업 중심도시(식품클러스터) 시스템 마련

□ 사업개요

○ 국제학교 및 국내·외 특성화대학 홍천캠퍼스 유치
- 강원특별법 교육특구 지정(외국교육기관) 관련 적극 대응
- 국가항체 관련학과 캠퍼스 유치 공간 확보

○ 용문-홍천 광역철도 개통 대비 산업단지 도시계획구역 정비 및 식품산업 중심도시 시스템 마련
- 가칭 홍천역(경기도와 홍천군 경계지역)의 역세권 개발사업과 연계한 홍천철도시대 수도권 배후 기업도시 모델 정립
- 기 육성된 식품기업들을 앞으로 조성될 식품클러스터 산업단지에 입주, 식품산업 중심의 홍천발전을 위한 선순환 구조 시스템 마련

□ 추진경과 및 계획

○ 명품 배후도시 타당성 조사 연구용역 완료 보고회: 2022. 12.

○ 분야별 기본계획 용역 수립: 23년 상반기 / 본예산 1억원
- 국제학교 및 국내·외 특성화대학 홍천캠퍼스 유치
  : 미래성장추진단, 교육체육과 연계
- 용문-홍천 광역철도 개통 대비 산업단지 도시계획구역 정비
  : 미래성장추진단, 경제진흥과, 도시교통과 연계
- 홍천 식품산업 중심도시(식품클러스터) 시스템 마련
  : 농업기술센터 연계

미래성장추진단

목 차

1. 일반현황 ---------- 39

2. 2023년 비전 및 추진전략 ---------- 40

□ 목표 및 추진방향 ---------- 40

□ 추진과제 및 추진전략 ---------- 41

□ 주요사업 투자계획 ---------- 42

3. 2023년 주요업무 추진계획 ---------- 43

□ 주요업무

1. 홍천국가항체클러스터 육성사업 ---------- 44

2. 홍천 양수발전소 건설사업 지원 ---------- 48

□ 민선8기 공약사항

3. 홍천국가항체클러스터 스케일 업 ---------- 50

4. 철도시대 홍천군민위원회 구성 ---------- 54

5. 용문~홍천간 철도사업 조기 착공 ---------- 55

1. 일반현황

❑ 기 구

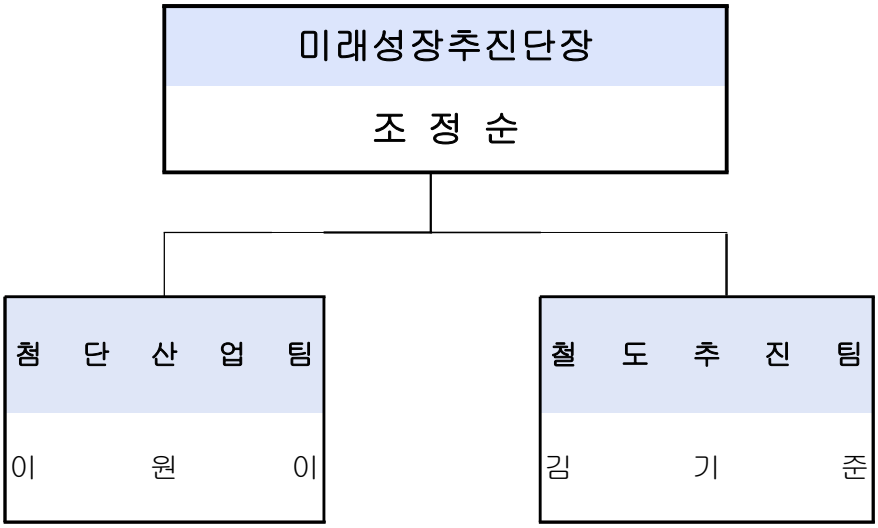

❑ 직원현황

구 분	계	5급	6급	7급	8급	9급	기타
계	7	1	4	0	1	1	0
미래성장추진단장	1	1					
첨 단 산 업 팀	4		3		1		
철 도 추 진 팀	2		1			1	

2. 2023년 비전 및 추진전략

① 목표 및 추진방향

□ 목　　표

○ 경제 으뜸도시 홍천을 이끌 국가항체클러스터 육성사업 추진으로 대한민국 항체산업 선도 거점도시 구축

○ 관광자원화를 연계하여 주민 삶의 질을 향상시키는 홍천 양수발전소 건설

○ 홍천군 미래성장과 강원도 교통중심지 활성화를 견인하는 철도

□ 중점 추진방향

○ 신종 감염병 대응을 위한 백신·치료제 산업 육성

- 중화항체 치료제 개발지원센터 구축
- 면역항체 치료소재 개발지원센터 구축
- 미래감염병 신속대응 연구센터(BL3) 구축
- 홍천국가항체클러스터 스케일 업

○ 기업 유치 투자 여건 조성

○ 인공구조물과 산림자원을 연계한 관광자원화와 주변지역 주민의 소득과 삶의 질이 향상되는 패러다임 전환의 홍천 양수발전소 건설

○ 강원도 교통중심지로의 발돋움과 지역균형발전 마중물로 수도권 접근성 향상을 위한 홍천 철도 건설

② 추진과제 및 추진전략

새로운 홍천의 힘찬 도약을 위한 핵심사업 추진

추 진 과 제	추 진 전 략
홍천국가항체클러스터 육성사업	• 중화항체 치료제 개발지원센터 구축사업 • 면역항체 치료소재 개발지원센터 구축사업 • 미래감염병 신속대응 연구센터(BL3) 구축사업 • 홍천국가항체클러스터 스케일 업
홍천 양수발전소 건설사업 지원	• 홍천 양수발전소 주변지역 연계 관광자원화 • 홍천 양수발전소 주변지역 주민 피해 최소화 • 홍천군 · 지역주민 · 사업자 간 3자 협력 체계 구축
홍천 철도 건설사업	• 용문~홍천 광역철도 구축 전략 및 장기발전계획 수립 • 대외 홍보 및 인적네트워크 활용한 전략적 접근 • 용문~홍천 광역철도 조기 착공을 위한 군민 붐 조성

③ 2023년 주요사업 투자계획

구분	사 업 명	2023년 총 사업비 (백만원)				
		계	국비	도비	군비	기타
합계	5개 사업	26,402	8,253	7,783	6,866	3,500
주요 업무	홍천국가항체클러스터 육성사업	19,666	8,253	5,683	5,620	
	홍천 양수발전소 건설사업 지원	18			18	
공약 사항	홍천국가항체클러스터 스케일 업	6,825		2,100	1,225	3,500
	철도시대 홍천군민위원회 구성	3			3	
	용문~홍천간 철도사업 조기 착공	-				

3. 2023년 주요업무 추진계획

주요업무	▪ 홍천국가항체클러스터 육성사업 ▪ 홍천 양수발전소 건설사업 지원
민선8기 공약사항	▪ 홍천국가항체클러스터 스케일 업 ▪ 철도시대 홍천군민위원회 구성 ▪ 용문~홍천간 철도사업 조기 착공

1. 홍천국가항체클러스터 육성사업

팀 명	사업구분	팀 장	담당자	연락처
첨단산업팀	**주요업무**	이원이	한동희	4973

□ 배경 및 필요성

○ 코로나 19 등 신종 감염병 대응 백신·치료제 산업 육성을 위한 항체연구원 등 핵심 연구 인프라를 기반으로 국내 최고의 치료용 항체클러스터 조성

○ 기업·연구소, 신규 벤처·창업기업 육성으로 일자리 창출 및 지역경제 활성화

□ 사업개요

○ 사업위치: 북방면 중화계리 165-1(홍천 도시첨단산업단지)

○ 사업기간: 2021년 ~ 2026년

○ 총사업비: 562.4억원(국비 220.1, 도비 181.8, 군비 160.5)

○ 추진주체: 산업부, 과기부, 강원도, 홍천군

- 주관기관: (재)강원테크노파크
- 참여기관: 서울대시스템면역의학연구소, (재)스크립스코리아항체연구원, 서울대병원, 녹십자랩셀 등

○ 주요사업

- 중화항체 치료제 개발지원센터 구축, 면역항체 치료소재 개발지원센터 구축, 미래감염병 신속대응 연구센터 구축

□ 추진실적

○ 신바이오산업 클러스터 조성 기본계획 수립: 2021. 2.

○ 사업부지 확보: 2021. 2. ※ 舊 강원인력개발원 부지

○ 도시첨단산업단지 지정 및 개발·실시계획 승인 고시: 2022. 2.

○ 중화항체 치료제 개발지원센터 리모델링 추진

- 기간: 2022. 11. 16. ~ 2023. 5. 14.
- 진도: 30%

○ 미래감염병 신속대응 연구센터(BL3) 신축

- 기간: 2022. 9. 26. ~ 2023. 8. 21.
- 진도: 20%

□ 추진계획

1 사업기반 조성

○ 홍천 도시첨단산업단지 조성사업 추진: 2022. 5. ~ 2024. 6.

(단위: 억원)

구 분	합 계	2022년	2023년	2024년	비 고
사 업 비	63.5	41.5	22	-	
사업내용	산업단지 조성 (45,697㎡)	· 기반시설 - 도로개설 575M - 상수관로 642M - 하수관로 789M · 문화재 발굴 877㎡	· 공원 조성 1식 · 조경공 1식 · 포장공 1식	· 확정측량 · 실시계획 준공인가 고시	
		· 산업단지 지정(변경) 및 실시계획(변경) · 건축물철거(기숙사 등 4개소)			

2 개발지원센터 구축

① 중화항체 치료제 개발지원센터 구축사업(공모사업)

○ 사업기간: 2021년 ~ 2023년(3년간)

○ 사업위치: 舊 강원인력개발원 창조관(리모델링)

○ 사업예산: 228.3억원(국비 97.8, 도비 65, 군비 65.5)

○ 사업내용: 센터 구축, 장비확충 및 이전, 기술지원 및 전문 인력양성 등

○ 추진계획

- 센터 리모델링 공사: 2022. 11. 16. ~ 2023. 5. 14.
- 사업량

구 분	장비구축	기술지원	인력양성
2023년	8종 11개	25건	52명
2021년 ~ 2023년	14종 26개	50건	94명

- 시설운영
  - ▪ 근무인원: 7명(강원테크노파크)
  - ▪ 주요내용: 최첨단 공용장비 활용 기업유치 및 기술지원 등

② 면역항체 치료소재 개발지원센터 구축사업(공모사업)

○ 사업기간: 2022년 ~ 2024년(3년간)

○ 사업위치: 舊 강원인력개발원 청운관(신축예정)

○ 사업예산: 262.9억원(국비 99.3, 도비 68.6, 군비 95)

○ 사업내용: 면역항체 치료소재 개발 공간 조성, 장비확충, 기술지원 등

○ 추진계획

- 실시설계 용역 및 설계안정성 검토 용역: 2022. 12. ~ 2023. 3.
- 철거 공사(석면조사, 석면철거 및 감리, 구조물 철거): 2023. 1. ~ 4.
- 센터 신축 공사: 2023. 5. ~ 2024. 6.
- 사업량

구 분	장비구축	기술지원	인력양성
2023년	14종 24개	18건	10명
2022년 ~ 2024년	23종 39개	54건	30명

③ 미래감염병 신속대응 연구센터(BL3) 구축사업

○ 사업기간: 2021년 ~ 2023년(3년간)

○ 사업위치: 홍천 도시첨단산업단지 내 신축

○ 사업예산: 71.2억원(국비 23, 도비 48.2)

○ 사업내용: BL3 연구센터 건립, 항체후보 물질 생산 및 항체은행 구축 등

○ 추진계획

- BL3 건축 공사: 2022. 9. 26. ~ 2023. 8. 21.
- BL3 실험실 기계설비 공사: 2023. 6. ~ 9.
- BL3 실험실 검증 및 질병관리청 인·허가: 2023. 11.
- 미래감염병 신속대응연구센터(BL3) 가동: 2023. 12.

3 기업 투자 유치 여건 조성

○ 맞춤형 기업 유치 찾아가는 날 운영

- 대상지역: 수도권
- 대상업체: 중소·벤처 바이오의약 관련 기업(수도권 221개 바이오의약 사업체)
- 방 문 자: 미래성장추진단, 연구기관 등
- 운영방법: 관련 기업체 방문 홍보 및 설명, 기업체 요구사항 수렴 등

○ 추진실적 및 계획

- 바이오 CEO클럽 방문 및 간담회: 3회
- 기술지원 지방이전 확약서 제출기업 방문
- 참여기관 협력기업 방문 등
- 조례 개정: 기업 유치 지원 근거 마련
- 2023 BIO KOREA(국제의료전시회) 참가
  - ▪ 일시: 2023. 5. 10.(수) ~ 5. 12.(금) / 3일간
  - ▪ 장소: 코엑스(서울 강남구)
  - ▪ 내용: 컨퍼런스, 전시회, 비니지스포럼, 인베스트페어 개최 통한 홍천국가항체클러스터 홍보
  - ▪ 진행상황: 독립부스(10개) 신청 완료

※ 공동개최: 홍천군, 강원테크노파크, 스크립스코리아항체연구원, 서울대학교 시스템면역의학연구소

2. 홍천 양수발전소 건설사업 지원

팀 명	사업구분	팀 장	담당자	연락처
첨단산업팀	**주요업무**	이원이	정이훈	4974

□ 사업개요

○ 위　　치: 화촌면 풍천리 336번지(하부댐), 27번지 일원(상부댐)

○ 설비용량: 600MW(300MW x 2기)

○ 사업기간: 2019. 6. ~ 2032. 12.

○ 총사업비: 약 1.5조원

○ 사 업 자: 한국수력원자력(주)

□ 추진실적

○ 한수원

- 예비타당성 조사: 2019. 11. ~ 2022. 2.
  - ▪ 예비타당성 조사 완료(기획재정부, KDI): 2022. 2. 21.
  - ▪ 전기사업허가 취득(전기위원회): 2022. 2. 28.
- 전략환경영향평가 용역: 2020. 1. ~ 2022. 9.
  - ▪ 전략환경영향평가서 초안 주민설명회: 2021. 10. 28.
- 국도 56호선 이설도로 기본 및 실시설계: 2021. 8. ~ 2023. 12.
  - ▪ 주민설명회: 2022. 4. 14.
- 국도 56호선 이설도로 공사 인허가 용역: 2022. 6. ~ 2023. 8.
  - ▪ 환경영향평가 평가준비서 제출(2023. 2. 2.)
- 전원개발사업 예정구역 지정 신청: 2022. 3. 17.
  - ▪ 관계부처 및 기관별 협의 요청(산업통상자원부): 2022. 3. 24.
  - ▪ 전략환경영향평가 협의 완료(환경부): 2022. 8. 29.
  - ▪ 농림부 등 10개 관계중앙행정기관 협의 의견 회신: 2022. 9.
  - ▪ 산림청 협의기준 완화 중앙산지관리위원회 서면 심의: 2023. 1. 6.
  - ▪ 산지 협의기준 완화를 위한 산지관리법령 개정 협의: 2023. 1.

○ 홍천군

- 양수발전소 관련 조례 제정
  - 「홍천군 양수발전소 주변지역 자원화 추진위원회 설치 및 운영에 관한 조례」시행: 2020. 1. 1.
  - 「홍천군 양수발전소 주변지역 자원화 지원 조례」시행: 2022. 4. 13.
- 양수발전소 관련 용역 시행
  - 홍천 양수발전소 연계 자원화계획 기본계획 및 타당성조사 용역: 2021. 12. 16.(준공)
  - 홍천 양수발전소 건설에 따른 지역발전 타당성 검토 용역: 2022. 11. 15.(준공)
  - 홍천 양수발전소 주변지역지원 장기계획 수립 용역: 2022. 12. 28. ~

□ 추진계획

○ 한수원

- 전원개발사업 예정구역 지정(산업통상자원부): 2023. 8.(예정)
  - 산림청 산지분야 협의(법령 개정 후): 2023. 7.
- 종합설계: 2022. 9. ~ 2033. 5.
- 환경영향평가: 2023. 1. ~ 2025. 9.
- 복합커뮤니티센터 건설 공사: 2025. 3. ~ 2026. 2.(550평, 2층 건물)
- 토지보상: 2023. 9. ~ 2025. 12.(화촌면 풍천리 1번지 외 438필지)
- 이주대책: 2023. 10. ~ 2024. 6.
- 실시계획승인 신청: 2024. 7.
- 국도 56호선 도로구역 결정 및 공사: 2024. 1. ~ 2026. 11.
- 공사계획 인가: 2025. 10. ~ 2025. 12.
- 본 공사 착공: 2026. 1. ~

※ 정부 인허가 일정에 따라 변경될 수 있음

○ 홍천군

- 주변지역지원 사업 및 관광자원화 주민 의견 수렴
- 지원 사업비 적정 배분 기준 마련 및 배분 계획 수립: 2023. 1. ~ 6.
- 홍천군 · 지역주민 · 사업자 간 3자 협력체계 구축 및 민원조정 · 관리
- 복합커뮤니티센터 상생협의체 운영: 2023. 3. ~ 6.
- 보상협의 지원: 2023. 3. ~ 12.
- 신규 양수발전소 건설사업 지자체 합동워크숍 개최: 2023. 3.

3. 홍천국가항체클러스터 스케일 업

팀 명	사업구분	팀 장	담당자	연락처
첨단산업팀	**공약사항**	이원이	한동희	4973

□ 배경 및 필요성

○ 홍천국가항체클러스터 연구 인프라 구축 연계로 입주공간 및 정주환경 조성, 혁신기관·기업 연계 협력 R&D 지원 등 기업지원 체계의 완벽 구축으로 기업 유치 및 고용 창출 도모

1 홍천 K-Bio 첨단도시 조성사업(지방소멸대응기금)

□ 사업개요

○ 사업위치: 북방면 중화계리 165-1(홍천 도시첨단산업단지)

○ 사업기간: 2022년 ~ 2026년

○ 사업예산: 267억원(광역기금 100, 기초기금 135, 군비 32)

○ 사업내역

(단위: 억원)

사 업 명	사업기간	사 업 량	사 업 비	비 고
일자리 창출형 첨단산업 육성	2022년 ~ 2026년	기업 연계협력 R&D 및 비R&D	80 (광역 64, 군비 16)	광역
종합지원센터 구축 및 운영	2022년 ~ 2026년	지하1층, 지상2층, 연면적(2,001㎡)	65 (광역 36, 기초 20, 군비 9)	광역 기초
첨단 바이오기업 입주공간 조성	2022년 ~ 2023년	철거 대상 건축물 정비 (4개동)	20 (기초 20)	기초
행복주택 건립	2023년 ~ 2025년	지하1층, 지상5층, 연면적(3,200㎡)	80 (기초 80)	기초
개방형 공원 조성	2023년	휴게공간, 친수공간, 어린이 친화공간 등	22 (기초 15, 군비 7)	기초

□ 추진계획

① 일자리 창출형 첨단산업 육성

○ 사업 공고 및 제안: 2023. 2. ~ 3.

○ 사업 선정 평가 및 협약체결: 2023. 3.

- 3개 내외 컨소시움 선정

○ 과제 수행: 2023. 4. ~ 12.

○ 1차년도 사업 연차 평가: 2023. 12.

○ 사업 방식: 강원테크노파크 위탁 추진

② 종합지원센터 구축 및 운영

○ 건축 기획 및 계획·중간·실시설계 용역: 2023. 1. ~ 12.

○ 종합지원센터 건축 공사: 2024. 1. ~ 2025. 12.

○ 종합지원센터 프로그램 기획 및 운영: 2024. 1. ~ 2026. 12.

③ 첨단 바이오기업 입주공간 조성

○ 실시설계 용역: 2022. 12. ~ 2023. 3.

- 4개동 철거(본관동, 강당 및 식당동, 기숙사동, 실습동)

○ 공사 발주 및 착수: 2023. 4.

○ 공사 준공 및 결산: 2023. 10.

④ 행복주택 건립

○ 건축기획 및 계획·중간·실시설계 용역: 2023. 9. ~ 2024. 8.

○ 행복주택 건축 공사: 2024. 9. ~ 2025. 12.

⑤ 개방형 공원 조성

○ 산업단지 지정 및 개발·실시계획 변경 용역: 2022. 10. ~ 2023. 3.

- 공원 및 조경시설, 휴게·친수공간 조성계획 수립

- 산업시설 내 지원시설, 주거시설 등 토지이용계획 변경 수립

○ 공사 발주 및 착수: 2023. 5.

- 공원 및 조경시설 공사 1식, 휴게·친수공간 조성 공사 1식

○ 공사 준공 및 결산: 2023. 12.

② 항체산업 비즈니스센터 건립사업(친환경 청정사업)

□ 사업개요

○ 사업위치: 북방면 중화계리 165-1(홍천 도시첨단산업단지)

○ 사업기간: 2023년 ~ 2026년

○ 사업예산: 300억원(한강수계기금 180, 도비 36, 군비 84)

○ 사업내용: 항체의약품 산업육성을 위한 기업 입주공간, 기업지원실 등 구축

○ 건축규모: 연면적 8,882㎡(지하 1층, 지상 5층)

○ 건물구성

구 분	면 적(㎡)	주 요 용 도	입주공간(㎡)
합 계	8,882		5,200
지하 1층	1,382	폐수무방류시설, 기계실, 통신실, 전기실 등	
지상 1층	1,500	로비, 기업지원시설, 교육장, 회의실, 커뮤니티센터 등	
지상 2층 ~ 5층	6,000 (층별 1,500)	기업 입주공간(16실) * 층별 4실	5,200

□ 추진계획

○ 지방재정 투자사업 심사: 2023. 1. ~ 2.

○ 2023년 사업비 예산 반영(2023년 1회 추경): 2023. 3.

○ 건축기획 용역: 2022. 12. ~ 2023. 6.

○ 실시설계 용역: 2023. 7. ~ 2023. 12.

○ 센터 건축 공사: 2024. 1. ~ 2025. 12.

③ 항체 관련학과 캠퍼스 유치공간 확보

□ 배경 및 필요성

○ 홍천국가항체클러스터 연구 인프라 구축 연계 사업으로 기업지원 인력 개발 및 지원 시스템 구축

○ 지역특성에 맞는 캠퍼스 유치로 지역경제 활성화 및 인구 증가

□ 사업개요

○ 사업위치: 북방면 중화계리 165-1(홍천 도시첨단산업단지 내)

○ 사업기간: 2022. 10. ~ 2023. 5.

○ 사업예산: 104백만원(지정변경 용역, 2022년 3회 추경 확보)

○ 사업면적: 약2,000㎡(산업시설용지)

○ 사업내용: 홍천국가항체클러스터 인력개발을 위한 항체관련 캠퍼스 유치 기반 조성

□ 추진계획

○ 도시첨단산업단지 지정 변경 용역: 2022. 10. ~ 2023. 3.

○ 원주 환경청 등 관련부서 협의: 2023. 1. ~ 3.

○ 산업단지계획 심의위원회 심의(강원도): 2023. 4. ~ 5.

○ 홍천군 변경 고시: 2023. 6.

※ 캠퍼스 규모 등 세부사항 협의: 기획감사실

4. 철도시대 홍천군민위원회 구성

팀 명	사업구분	팀 장	담당자	연락처
철도추진팀	**공약사항**	김기준	김광순	4976

□ 배경 및 필요성

○ 정책자문을 통해 홍천 철도 추진 및 건설과정 상 사전 필요 조치사항 등의 대응방안 마련 및 신속한 해결로 철도 조기구축 달성

○ 홍천 철도시대에 대비하여 철도 건설에 따른 지역경제 활성화 및 도시개발 방안 등 다양한 분야의 정책자문

□ 사업개요

○ 홍천군민위원회 구성

- 위원회 명칭: 홍천광역철도 정책자문위원회
- 구성인원: 10명 내외
- 위 원 장: 홍천군수
  - ▪ 간사: 미래성장추진단장, 서기: 철도추진팀장
- 임기: 2년(연임가능)

○ 주요기능

홍천 광역철도 조기구축	철도 운영 및 역사 활용 방안	철도시대에 대비한 홍천군 발전 방향
· 홍천 철도 조기구축 방안 마련	· 타 노선과 연계한 철도 운영 등 효율 극대화	· 철도 건설에 따른 개별 관광객 수용태세 계획 수립
· 원활한 홍천 철도 구축을 위한 사업진행상 필요조치 사안 자문	· 홍천군 특성에 맞는 역사 활용 방안 도출	· 수도권과의 교류 증대로 지역 경제 활성화 방안 마련

□ 추진계획

○「홍천광역철도 정책자문위원회 구성 및 운영 규정」제정: 2023. 2.

○ 자문위원 위촉 및 정책자문위원회 개최: 2023. 3.

○ 홍천광역철도 정책자문위원회 정기 운영: 2023. 3. ~

5. 용문~홍천간 철도사업 조기착공

팀 명	사업구분	팀 장	담당자	연락처
철도추진팀	**공약사항**	김기준	김광순	4976

□ 배경 및 필요성

○ 강원 교통중심지로 동과 서를 잇는 필수통로 역할

○ 수도권 접근 철도망 구축을 통해 지역경제 활성화 및 지역균형발전 달성

○ 철도교통 낙후지인 홍천군에 광역철도를 확충하여 지역주민의 교통 이용권 확보 및 기본권 실현

□ 사업개요

○ 사 업 명: 용문~홍천 광역철도 건설사업

○ 사 업 량: 34.1㎞(단선철도)

○ 사 업 비: 8,537억원

○ 사업구간: 경기도 양평군 용문면 ~ 강원도 홍천군 홍천읍

□ 추진계획

○ 예비타당성 평가지표 자료 발굴 및 정비: 2023. 1. ~ 12.

- 기존자료 정비: 관광객, 교통수요, 일자리 창출효과, 지역경제 파급효과 등
- 신규자료 발굴: 산업단지, 택지개발계획, 도시계획 및 대규모 국가 공모 사업 등
  - ▪ 대응전략 용역수행기관(강원연구원)과 관계유지를 통해 개편된 예타 제도의 추가 편익분석 항목 평가지표 발굴 등 수시 협의

○ 용문~홍천 광역철도 지자체간(홍천군 · 양평군) 연계 강화: 2023. 1. ~ 12.

- 정기적인 협의회 개최: 분기 또는 반기별 1회
  - ▪ 협의 사안 발생 시 수시 개최
- 주요내용
  - ▪ 사업관련 상호 이견사항에 대해 협의를 통한 대안 도출
  - ▪ 사업추진에 대한 통일 의견 마련 ⇨ 중앙부처 등 관계기관에 의견 전달

○ 중앙부처, 국회 등 철도관련기관 지속 방문: 2023. 1. ~ 12.

- 방문기관: 국토부, 기재부, 국가철도공단, 국회(국토교통위) 등
- 홍천 철도 조기 착공 염원 군민 서명부 방문 전달(서명인원: 62,267명) 등

○ 홍천 철도 염원 백일장 대회 개최: 2023. 5. ~ 7.

- 수상작 군청 청사 및 홈페이지 게시, 홍천 철도 홍보수단으로 활용

○ 용문~홍천 광역철도 노선 내 조기 착공 염원 퍼포먼스 개최: 2023. 3. ~ 12.

- 양평군과 연대하여 대규모 철도 착공 염원 행사 추진
  - ▪ 노선 내 자전거 대행진, 대규모 바이크 염원 행진(국회까지) 등

○ 대내·외 홍보활동 강화: 2023. 1. ~ 12.

- 철도 구축에 대한 심포지엄·포럼·토론회 개최(반기 1회)
- 언론 활용 철도 개통 필요성 등에 대한 수시 기고 및 광고
- 홍보영상물 제작, 전광판 광고, 차량(버스, 택시) 홍보 등

행정복지국

행 정 과

목 차

1. 일반현황 ---------- 63

2. 2023년 비전 및 추진전략 ---------- 64

□ 목표 및 추진방향 ---------- 64

□ 추진과제 및 추진전략 ---------- 66

□ 주요사업 투자계획 ---------- 67

3. 2023년 주요업무 추진계획 ---------- 69

□ 신규시책

1. 산후안-홍천 세종학당 오프라인 학습 공간 조성 ------- 70
2. 군 용사 복지증진 사업 지원시스템 도입 ---------- 71
3. 맞춤형 군정 알리미 시행 ---------- 72
4. 홍천군 행복지수 통계지표 개발 및 활용 ---------- 73

□ 주요업무

5. 소통·공감 조직문화 조성 및 공정한 인사운영 ---------- 74
6. 이장 역량강화로 행정의 동반자 역할 수행 ---------- 78
7. 읍·면 주민자치회 구성 및 운영 ---------- 81
8. 직원 사기진작을 위한 후생복지 제도 운영 ---------- 82
9. 공무원 역량강화 및 직무능력 향상 교육---------- 86
10. 국내・외 선진 지방자치단체 벤치마킹---------- 87
11. 군정발전 유공자 포상 제도 운영 ---------- 88
12. 효율적 기록관리 및 선제적인 정보공개 운영 --------- 90
13. 소통과 대화로 건전한 노사문화 조성 ---------- 91
14. 국내·외 교류 활성화 ---------- 92

15. 민간단체 공익활동 증진 ---------- 94
16. 군(軍)의 우리군민화 추진 ---------- 96
17. 군민이 함께하는 자원봉사 나눔 문화 확산 ---------- 99
18. 홍천군 스마트도시 협의체 구성 및 교육 ---------- 100
19. CCTV 관제·운용을 통한 안전한 도시 환경 조성 ------- 101
20. 전자정부통합망 운영 시스템 개선 ---------- 103

□ 민선8기 공약사항

21. 군인가족 소통공간 쉼터 개설 ---------- 104
22. 제대군인 정착지원 확대 ---------- 105

1. 일반현황

❑ 기 구

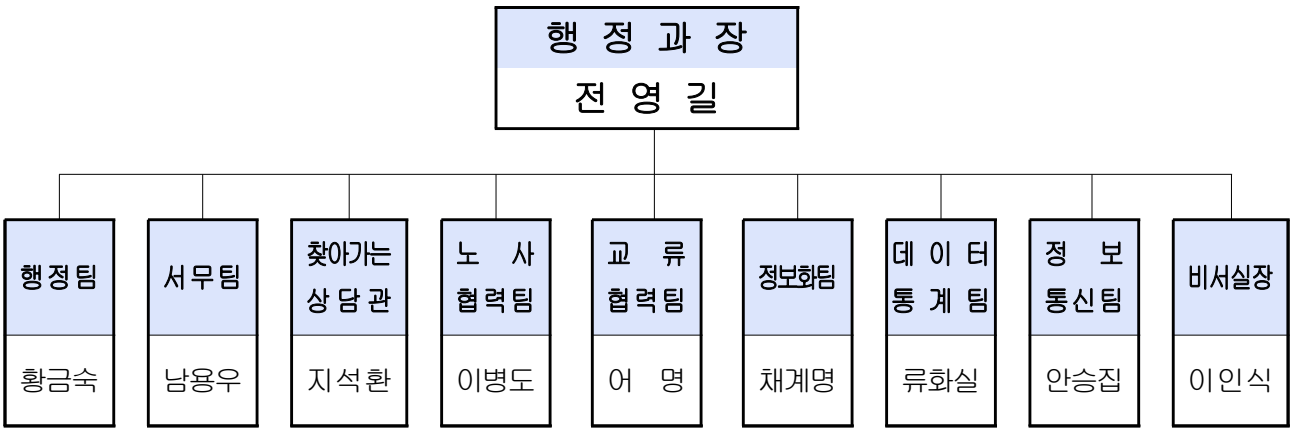

❑ 직원현황

구 분	계	5급	6급	7급	8급	9급	기타
계	36	1	11	13	4	4	3
행 정 과 장	1	1					
행 정 팀	5		2	2	1		
서 무 팀	6		1	2		1	2
찾아가는 상담관	2		1	1			
노 사 협 력 팀	2		1		1		
교 류 협 력 팀	4		1	2		1	
정 보 화 팀	5		1	3			1
데 이 터 통 계 팀	2		1			1	
정 보 통 신 팀	6		2	1	2	1	
비 서 실	3		1	2			

※ 기타3명(휴직자3명)

2. 2023년 비전 및 추진전략

① 목표 및 추진방향

□ 목 표

○ 소통과 공감의 조직문화 개선 및 공정한 인사운영
○ 주민자치 실현 및 지역화합 증진
○ 후생복지 증진으로 행복한 일터 조성
○ 핵심과제 공유 및 실천을 위한 역량강화 교육
○ 효율적 기록관리로 업무효율성 증대 및 행정 신뢰도 강화
○ 건전한 노사문화 조성 및 활동지원
○ 국내·외 협력 네트워크 구축
○ 군의 우리군민화 활성화
○ 디지털 행정 추진체계 확립
○ 안전하고 신뢰받는 정보통신 기반구축

□ 중점 추진방향

○ 조직진단·직무분석을 통한 효율적 조직운영 및 공정한 인사운영
○ 다양한 후생복지 확대를 통한 직원복지 증진 및 사기진작
○ 조직의 성과와 핵심가치 실현을 위한 역량개발 교육 시행
○ 행정기록의 효율적 관리로 행정정보화 및 국민 알권리 강화
○ 일한 사람이 보상받는 공정한 포상 체계 구축 및 다양한 군정유공자 발굴·시상으로 군민 자긍심 고취
○ 주민의 자발적 참여를 통한 마을자치와 주민자치의 활성화
○ 소통과 대화로 건전한 노사문화 조성
○ 군의 우리군민화 운동 추진
○ 최신 ICT 기반의 디지털 행정 서비스 강화
○ 스마트 기반의 지역 서비스모델 발굴 및 보급

○ 안정적인 행정정보시스템 서비스 제공 및 정보통신 기반시설 보안 강화
○ CCTV통합관제센터 고도화로 주민안전 강화
○ 24시간 CCTV 모니터링 운영으로 방범, 재난 등 신속 대응체계 구축
○ 스마트강원 통합플랫폼으로 CCTV통합관제센터 시스템 연계 및 확장

② 추진과제 및 추진전략

군민을 위한 소통행정 구현

추 진 과 제	추 진 전 략
소통하고 공감하는 조직문화조성 및 공정한 인사운영	•조직진단 및 직무분석을 통한 효율적인 조직운영 •공정하고 투명한 인사 및 성과중심의 인사 운영
주민자치 실현 및 지역 화합 증진	•주민자치 확산 지원 •마을리더(이장 등) 역량 강화 지원
소통과 대화로 건전한 노사문화 조성	•공무원 직장협의회 정례간담회 협의사항 추진 •균형있는 공무직 노조 임금협약 추진
유공자 포상 및 직원 역량개발	•군정에 적극적으로 협조한 군민 및 군인 포상 •경쟁력 있는 전문 인력 육성을 위한 공무원 역량강화 및 직무능력 향상 교육 •경쟁력 있는 국내·외 선진지방자치 벤치마킹 기회 확대
국내·외 협력 네트워크 구축	•민·관·군 네트워크 활성화 •민간단체 공익활동 증진 •군(軍)의 우리 군민화 추진 •군민이 함께하는 자원봉사 나눔 문화 확산
스마트 행정서비스 추진체계 확립	•군민의 디지털 행정서비스 만족도 제고 •스마트도시 서비스를 통한 군민 삶의 질 개선
안전하고 신뢰받는 정보통신 기반 구축	•CCTV통합관제센터 고도화로 주민 안전 강화 •다목적 CCTV 신규설치 및 통합관제센터 운영 •시스템 고도화를 통한 행정서비스 개선

③ 2023년 주요사업 투자계획

구분	사 업 명	2023년 총 사업비 (백만원)				
		계	국비	도비	군비	기타
합계	22개 사업	6,223	934	103	5,186	
신규 시책	산후안-홍천 세종학당 오프라인 학습 공간 조성	10			10	
	군 용사 복지증진 사업 지원시스템 도입	-			-	
	맞춤형 군정 알리미 시행	-			-	
	홍천군 행복지수 통계지표 개발 및 활용	37			37	
주요 업무	소통 · 공감 조직문화 조성 및 공정한 인사운영	-			-	
	이장 역량강화로 행정의 동반자 역할 수행	166			166	
	읍 · 면 주민자치회 구성 및 운영	103			103	
	직원 사기진작을 위한 후생복지 제도 운영	2,056			2,056	
	공무원 역량강화 및 직무능력 향상 교육	810			810	
	국내 · 외 선진 지방자치단체 벤치마킹	80			80	
	군정발전 유공자 포상 제도 운영	53			53	
	효율적 기록관리 및 선제적인 정보공개 운영	76			76	
	소통과 대화로 건전한 노사문화 조성	-			-	
	국내·외 교류 활성화	69			69	
	민간단체 공익활동 증진	330		12	318	

구분	사 업 명	2023년 총 사업비 (백만원)				
		계	국비	도비	군비	기타
	군(軍)의 우리군민화 추진	76			76	
	군민이 함께 하는 자원봉사 나눔 문화 확산	416	34	12	370	
	홍천군 스마트도시 협의체 구성 및 교육	49			49	
	CCTV 관제·운용을 통한 안전한 도시 환경 조성	1,742	900	79	763	
	전자정부통합망 운영 시스템 개선	150			150	
공약 사항	군인가족 소통공간 쉼터 개설	-			-	1회추경
	제대군인 정착지원 확대	-			-	1회추경

3. 2023년 주요업무 추진계획

신규시책	▪ 산후안-홍천 세종학당 오프라인 학습 공간 조성 ▪ 군 용사 복지증진 사업 지원시스템 도입 ▪ 맞춤형 군정 알리미 시행 ▪ 홍천군 행복지수 통계지표 개발 및 활용
주요업무	▪ 소통 · 공감 조직문화 조성 및 공정한 인사 운영 ▪ 이장 역량강화로 행정의 동반자 역할 수행 ▪ 직원 사기진작을 위한 후생복지 제도 운영 ▪ 공무원 역량강화 및 직무능력 향상 교육 ▪ 국내 · 외 선진 지방자치단체 벤치마킹 ▪ 군정발전 유공자 포상 제도 운영 ▪ 효율적 기록관리 및 선제적인 정보공개 운영 ▪ 읍 · 면 주민자치회 구성 및 운영 ▪ 소통과 대화로 건전한 노사문화 조성 ▪ 국내·외 교류 활성화 ▪ 민간단체 공익활동 증진 ▪ 군(軍)의 우리 군민화 추진 ▪ 군민이 함께하는 자원봉사 나눔 문화 확산 ▪ 홍천군 스마트도시 협의체 구성 및 교육 ▪ CCTV 관제·운용을 통한 안전한 도시 환경 조성 ▪ 전자정부통합망 운영 시스템 개선
민선8기 공약사항	▪ 군인가족 소통공간 쉼터 개설 ▪ 제대군인 정착지원 확대

1. 산후안-홍천 세종학당 오프라인 학습 공간 조성

팀 명	사업구분	팀 장	담당자	연락처
교류협력팀	**신규시책**	어명	이호익	2057

□ 배경 및 필요성

○ 산후안시민을 대상으로 한국어·한국문화 교류를 통해 홍천군·산후안시와의 문화적 교류 확대 및 우호협력 증진

○ 필리핀과 국제교류 활성화를 위한 거점으로 연계 운영하여 인적 네트워크 구축 및 국제교류 협력사업 영역 다양화 및 확대

□ 사업개요

○ 학당유형: 지자체 협업형 세종학당

○ 운영기간: 2023. 1. ~ 12. (15주씩 2개 학기) ※ 모집인원에 따라 변동 가능

○ 운영인력: 학당장 겸 운영요원(지자체 공무원), 교원(세종학당재단 파견)

○ 학습공간: 산후안시 신청사 내 공간을 활용한 세종학당 시범 운영

- 시설기준: 강의실(2), 행정실(1), 자료실(1)

○ 사 업 비: 10백만원

○ 수강대상: 필리핀 산후안시민 120여명(반별 15~20명씩 3~4개반)

○ 주요활동: 세종학당재단 표준 교육과정에 따른 한국어·한국문화교육, 한국 관련 자료실 운영 및 정보제공, 한국 관련 행사 개최

□ 추진계획

○ 2022.11월 ~ 2023.01월: 산후안-홍천 세종학당 파견 준비

- 필리핀 산후안시 파견 계획 수립 및 공무원 선발(1명)
- (교류협력팀) 필리핀 비자 발급 및 출국 준비, 타 협업형 세종학당 선진지 견학, 2023년도 산후안-홍천 세종학당 사업 세부계획 수립
- (산후안시청) 파견공무원 숙소 마련

○ 2023.02월: 산후안-홍천 세종학당 운영 및 산후안시와 협력사업 업무 협조·지원, 공무원 파견

2. 군 용사 복지증진 사업 지원시스템 도입

팀 명	사업구분	팀 장	담당자	연락처
교류협력팀	**신규시책**	어명	윤용해	2056

□ 배경 및 필요성

○ 우리군 주둔부대 용사의 복지증진과 지역경기 활성화를 위하여 추진하고 있는 지원사업(이발비·교통비 지원 등)의 절차를 간소화하여 편리하고 효율적인 운영 도모

□ 사업개요

○ 사 업 명: 간편결제시스템(나라사랑pay) 도입

○ 적용대상: 나라사랑카드를 소지한 현역용사

○ 운영기관

- 홍 천 군: 군용사 우대업소 육성 및 인센티브 지원사업 지침 수립
- 군인공제회: 결제시스템 정책 운영(현역용사 식별 자료 제공 등)
- 하렉스인포텍: 결제시스템 운영 및 유지보수

○ 주요내용

- 현역용사가 나라사랑pay 가맹점 이용시 이용금액의 10%를 포인트로 적립
- 적립된 포인트는 홍천군 관내 우대업소에서만 사용 가능
- 사업팀부서에서는 예산편성 및 가맹점 관리 중점 추진

□ 추진실적

○ 2022.07월 강원도 본청 및 화천군 나라사랑페이 활용실태 견학

○ 2022.10월 홍천군-군인공제회C&C 간 실무자 협의

○ 2022.12월 이미용업소 나라사랑페이 가맹점 가입 홍보

※ 2022.12.12. 관계기관 업무협약 체결(홍천군-군인공제회C&C-하렉스인포텍)

□ 추진계획

○ 2023.02. 간편결제시스템 도입 시행(이미용업소부터 순차 적용)

3. 맞춤형 군정 알리미 시행

팀 명	사업구분	팀 장	담당자	연락처
정보화팀	**신규시책**	채계명	채계명	2240

□ 배경 및 필요성

○ 군정 주요정보 전달체계 개선으로 군민과의 소통 및 군민 편익 도모

○ 개인별 맞춤형 정보 제공으로 꼭 필요한 정보 습득 기회 제공

○ 공무원 및 이·반장 등 행정 인력의 업무 효율성 제고

□ 사업개요

○ 사업기간: 2023. 1. ~ 2023. 12.

○ 추진방법:「강원도 통합서비스 플랫폼」을 이용한 서비스 개발

* 강원도 통합서비스 플랫폼: 강원도 공공서비스를 도민이 편리하게 이용하고 소통할 수 있는 강원도만의 플랫폼

○ 사업내용

- 군민 지원사업(농업 · 축산등)에 대한 대상자별 맞춤 알림 서비스 개발
- 군민 지원사업 신청서 작성 기능 제공

□ 추진계획

○ 서비스 개발을 위한 업무 협의(강원도·홍천군·개발자): 2023. 2월

* 도 개발 앱 활용시 70백만원 예산 절감 효과

○ 서비스 개발 업무 확정: 2023. 2월

○ 서비스 개발 추진: 2023. 3 ~ 9월

○ 개발업무 활용을 위한 홍보 및 주민 교육 실시

○「맞춤형 군정 알리미」확산 및 이용

4. 홍천군 행복지수 통계지표 개발 및 활용

팀 명	사업구분	팀 장	담당자	연락처
데이터통계팀	**신규시책**	류화실	이경미	2821

□ 배경 및 필요성

○ 인구소멸 위기의 대응책으로 군민의 생활 만족도(행복지수)를 다양한 영역에서 계량화하여 대주민 정책수립에 반영

- 행복지수를 측정하여 만족도가 낮은 정책분야에 대한 원인을 분석하고 이를 다시 정책에 반영(환류,feedback) 및 개선하는 업무 선순환 프로세스를 구축하여 소통하는 신속한 행정서비스 구현 ⇒ 주민 정주여건 향상 도모

□ 사업개요

○ 추진방향

- 군민의 생활 만족도를 측정할 수 있는 행복지수 통계 개발 및 조사
- 홍천군의 정책 수립과 연계하여 홍천군민의 삶의 질 향상 도모

○ 주요내용

구분	세부사업명	소요예산	사업기간	주요 사업
1차	통계지표 개발	3,700만원	2023.06. ~12.	· 행복실현 지방정부 협의회를 통한 개발 실시 · 홍천군 맞춤형 행복지표 및 행복 조사표 개발 · 실무자 행복정책 교육 · 연수 실시 · 주민 참여형 행복 교육 실시
2차	통계조사 실시	6,000만원	2024.~	· 행복지수 통계조사 실시 · 행복지수 결과 분석 · 행복정책 제도화 방안 제시

□ 추진계획

○ 행복실현 지방정부 협의회 참여: 2023.06.

○ 행복지표 개발: 2023.06. ~ 12.

○ 교육 실시: 2023.06. ~ 10.

○ 행복지수 통계조사 실시: 2024.01. ~

5. 소통 · 공감 조직문화 조성 및 공정한 인사 운영

팀 명	사업구분	팀 장	담당자	연락처
행정팀	**주요업무**	황금숙	최홍규	2213

□ 배경 및 필요성

○ 능력과 성과중심의 공정한 인사운영을 통해 열심히 일하는 조직문화 실현

○ 공정성과 투명성, 소통 강화를 통한 균형인사시스템 확립 및 조직의 역량과 전문성 강화를 위한 맞춤인사 운영

○ 공직사회 가치변화 등 급변하는 현실을 반영한 인사운영

□ 세부추진계획

1 공정하고 투명한 인사운영

○ 인사시기 정례화로 예측가능한 인사 운영: 사전예고제 실시

- 인사 및 승진심사 사전예고 및 승진후보자 순위 공개

○ 공평한 기회 부여와 적재적소의 전보 인사 시행

- 업무추진능력 및 직무역량을 고려한 인사배치
- 부서의 특성 및 각종 시책 등 현안업무의 연속성을 고려한 인사
- 장기근속자 순환보직 및 부서장 의견, 개인고충, 희망사항 등 반영

○ 적극적인 인사상담 운영

- 장소와 형식에 구애받지 않는 인사상담 실시
- 상담방법: 전화, 개인별 메신저, e-mail, 대면상담 등
- 인사상담 내용 등 비밀 보장 준수
- 직속기관 · 사업소 · 읍 · 면 찾아가는 인사상담 운영

○ 2023년 계획: 인력관리 추진계획 수립 및 제도 개선을 위한 추진시책 지속 발굴

2 성과중심의 인사운영

○ 격무기피부서 지정 운영

- 개발허가, 농지관리, 산지개발, 하천관리, 교통행정, 교통지도, 내면

※ 조직진단,직무분석,직원 설문참여를 통한 격무기피부서 정기조정

○ 성과중심 실적가점제 운영

- 대상 및 가점: 8개 분야, 0.1점 ~ 2.0점 부여

※ 근거: 지방공무원평정규칙

○ 2023년 계획: 근무성적 평정 시 반영

3 효율적인 조직운영

○ 팀급 인사 시 부서단위 인사발령

- 부서장 인사권한 위임을 통한 부서 내 인력의 탄력적 운영

○ 부서별 결원 해소대책 마련

- 한시임기제 및 육아휴직 대체인력 고용을 통한 업무부담 해소

○ 정기적인 조직 분석·진단과 기능·인력 재배치

- 민·관 합동 조직진단반 구성을 통한 조직진단 강화
- 신규수요 및 현장서비스 대응을 위한 기능인력 재배치 추진

※ 근거: 지방자치단체 조직 관리 지침(행정안전부)

4 일하는 공직분위기 조성을 위한 직위공모제 추진

○ 대상직위: 군정 역점사업 추진 또는 업무 특성상 공모가 필요한 직위

○ 모집절차: 공개모집 계획 수립후 대상 직위별 공개모집을 통한 신청서 접수

○ 신청방법: 직위공모 신청서 행정팀 접수

○ 선정방법: 자체 선정위원회 구성을 통한 심사 및 임용권자 선발

○ 우대사항

- 업무수행 능력평가 및 심사를 통해 실적가점 시 우대 반영
- 전보발령 시 희망보직 우선부여 등 검토

5 직원 사기진작 및 발탁인사 추진을 위한 성과중심 가점제 도입

○ 가점부여: 최대2점

○ 부여대상

- 군정업무 및 공약사항 추진에등 군정발전에 현격한 실적을 거둔 공무원
- 근평 대상기간 실적에 한함
- 인사부서: 적극행정, 성과포상 등 중복혜택 및 가점 적정성 사전검토

○ 가점인정 절차

근무성적평정위원회	○ 근무성적+경력+가산점 반영 - 성과중심 가점제 반영 (실적가점에 포함)
▽	
홍천군인사위원회	○ 승진대상자 선정

6 조직 전문성 향상을 위한 전문직위 및 전문관 지정

○ 적용대상: 6급 이하 일반직 공무원

○ 대상직위: 직무 전문성 · 효율성 · 계속성이 요구되는 업무분야

○ 전문직위 지정절차

- 전문직위 신청(부서) ⇒ 내부심의 ⇒ 인사위원회 심의 ⇒ 지정

○ 전문관 선발절차

- 전문관 신청(개인별) ⇒ 내부심의 ⇒ 인사위원회 심의 ⇒ 전문관 선발

○ 보직관리: **3년 전보제한**(지방공무원 임용령 제7조의3)

○ 인센티브: ① <u>평정 가산점 부여</u>(2년 초과 경력부터 월0.05점,최대2.4점)

② <u>전문직위 수당(매월) 지급</u>(70천원~400천원)

7 임기제공무원 채용을 통한 인사행정의 유연성 및 전문성 강화

○ 채용분야

- 전문지식·기술이 요구되거나, 임용에 있어 신축성이 요구되는 업무 분야
- 휴직으로 인한 결원발생시 민원 등 단순행정 분야

※ 임기제공무원 종류 : 일반임기제, 시간선택제임기제, 한시임기제

○ 채용절차

- 임용계획 수립 및 방침결재(사용부서) → 인사위원회 심의·의결 → 채용공고 및 선발(행정과) → 임용

○ 임용기간: 5년 범위 내

- 근무실적 평가에 의하여 우수할 경우 임용기간 5년 범위 내 연장

○ 운영방향

- 조직의 활력을 도모할 수 있는 범위 내에서 업무 난이도에 따른 직급 분류와 투명한 공모절차를 통해 분야별 전문가 채용
- 성과와 능력 위주의 평가로 직무전문성 강화
- 가족돌봄 · 육아휴직 등에 따른 결원발생 부서 인력보강

8 신규공무원 조직적응 및 직무능력 향상 프로그램 운영

○ 신규자 임용

- 임용장 수여식 가족 초청
- 신규 공직자 자긍심 고취 및 가족친화적 조직분위기 조성
- 공무원증 사전 제작 후 신규자 임용시 군수님 친수

○ 신규공무원 역량강화 워크숍 추진

- 공통업무 및 기본소양 교육, 현장체험, 소통능력 향상 등

○ 조직적응 멘토링제도 운영

- 결연방식: 멘토-멘티 1:1 또는 1:다(2~3명)
- 소속 및 직렬 관계없이 자율적 멘토 선정
- 조직생활 조기적응 및 직원간 세대차이 극복 유도
- 1대 다 그룹 매칭을 통한 공직자간 친화 유도 및 업무노하우 전수
- 신규 공직자 근무환경 개선 및 열린 조직문화 유도
- 원활한 조직적응 및 군정비전 이해를 돕는 맞춤형 프로그램 운영

6. 이장 역량강화로 행정의 동반자 역할 수행

팀 명	사업구분	팀 장	담당자	연락처
행정팀	**주요업무**	황금숙	이상엽	2216

□ 배경 및 필요성

○ 주민의 대변인으로서 행정의 최일선에서 충실히 역할을 수행하는 이장의 역량강화와 사기진작 필요

□ 이장 역량 강화지원 세부추진계획

○ 모범이장 선진지 견학: 33명 49백만원

- 대 상: 관내 모범이장 33명
- 사업비: 49백만원
- 시 기: 2023. 상반기 중
- 주 관: 홍천군 이장연합회
- 내 용: 지역의 핵심리더인 이장의 역량강화로 자치의식 함양과 지역 발전의 중심적 역할을 수행을 위한 선진지 견학

○ 지역핵심리더 역량강화 교육: 199명 50백만원

- 대 상: 관내 모범이장 199명
- 사업비: 50백만원
- 시 기: 2023. 하반기 중
- 주 관: 홍천군 이장연합회
- 내 용: 지역리더로서 갖추어야 할 기본적인 직무능력 습득 및 주민에 대한 봉사마인드 함양 등을 위한 역량 강화 교육

○ 강원도 이통장 한마음대회 참석지원

- 대 상: 관내 이장
- 사업비: 7백만원
- 시 기: 2023. 상반기 중
- 주 관: 강원도 이통장연합회
- 내 용: 강원도 전체 이통장 대상 교육 참석지원

○ 강원도 신임 이통장 기초 교육 및 권역별 리더 교육 참석지원
- 대 상: 관내 이장
- 사업비: 3백만원
- 시 기: 2023. 상반기 중
- 주 관: 강원도 이통장연합회
- 내 용: 강원도 전체 이통장 대상 역량강화 교육 참석지원

□ 이장 사기진작 세부추진계획

○ 이장 화합의 한마당 행사
- 사업비: 30백만원
- 시 기: 2023. 하반기 중
- 주 관: 홍천군 이장연합회
- 내 용: 이장 화합의 한마당 행사 보조금 지원

○ 신규이장 명함 및 이장증 제작
- 대 상: 관내 이임이장, 신규이장
- 사업비: 2백만원
- 시 기: 2023. 1월 중

○ 이장 단체상해보험 가입
- 사업비: 8백만원
- 시 기: 2023. 4월 중
- 내 용: 이장업무 수행 시 발생할 수 있는 사고에 대비하여 단체상해보험 가입

○ 모범 이·반장 표창 및 이임이장 공로패 수여
- 대 상: 관내 이반장(이장 20명, 반장 10명) 내외
- 사업비: 4백만원
- 시 기: 2023. 12월 중
- 내 용: 군정발전 및 주민 복지증진에 기여한 이·반장에 대한 격려표창

○ 이장 업무용 수첩 제작·배부
- 사업비: 5백만원
- 시 기: 2023. 1월 중
- 내 용: 행정업무의 처리절차 등 수록한 업무지원 수첩 제작·배부

○ 이장 자녀 장학생 장학금 지급

- 사업비: 30백만원(학기별 1백만원)
- 내　용: 이장 자녀(대학생) 장학금 지원으로 지역사회 봉사자로서의 사명감 고취

○ 홍천군 이장연합회 회의 참석수당 지급

- 대　상: 홍천군 이장연합회 임원 12명
- 사업비: 3백만원
- 시　기: 2023. 1.~ 12.
- 내　용: 홍천군 이장연합회 회의 참석자 수당 지급

○ 이장 종합건강검진 지원

- 대　상: 홍천군 이장
- 검진기관: 4개 기관
- 사업비: 25백만원
- 시　기: 2023. 2.~ 11.
- 내　용: 종합건강검진 지원

7. 읍·면 주민자치회 구성 및 운영

팀 명	사업구분	팀 장	담당자	연락처
행정팀	**주요업무**	황금숙	허은진	2215

□ 배경 및 필요성

○ 읍·면 풀뿌리 자치의 활성화, 주민의 민주적 참여의식 고양

○ 지방분권시대 주민자치 정착을 위한 수단으로서 주민자치회 제도화

○ 행정안전부 시범사업으로 읍·면 주민자치회 구성·운영

□ 사업개요

○ 사업내용: 10개 읍·면 주민자치회 시범 구성 및 운영 (단계적 확대)

○ 사업기능: 지역발전 및 주민복리 등을 위하여 주민 스스로 다양한 의제를 발굴하고, 주민총회 등 의견수렴의 과정을 거쳐 자치(사업) 계획을 직접 수립·시행

※ 주민자치회 운영 흐름(안)

모집·구성	⇒	자치계획 수립	⇒	주민총회	⇒	행정협의	⇒	실행·추진
위원위촉, 회칙마련		지역의제 발굴, 계획(안) 마련		공론화, 의견수렴		추진 협의		직접수행 또는 행정지원

□ 추진계획

○ 주민자치회 시범구성 희망 읍·면 지속 발굴

- 2022년 2개면 구성·운영 (두촌면, 영귀미면)

○ 주민자치회 위원 역량강화 교육 및 워크숍: 2023. 상반기

○ 주민자치 우수 지자체 견학 및 박람회 참석

○ 주민총회 개최 지원: 2023. 8.

○ 주민자치회 위원 모집 및 위촉: 2023. 11. ~ 12.

- 위원임기 2년, 현 위원 임기만료일 2023. 12. 31.

8. 직원 사기진작을 위한 후생복지 제도 운영

팀 명	사업구분	팀 장	담당자	연락처
서무팀	**주요업무**	남용우	김풍성	2233

□ 사업개요 및 목적

○ 직원 상호간 소통의 기회마련으로 조직의 생산성 향상

○ 국제적 감각을 경험하고 선진국의 우수사례 벤치마킹을 통한 군정 접목 방안 마련

○ 모범 공무원 사기 진작을 위한 선진 견학 기회 부여

○ 다양한 후생복지 확대를 통하여 보람과 의욕을 가지고 일할 수 있는 근무환경 조성

□ 추진계획

1 공무원 한마음대회

○ 방　　법: 연2회 실시(상반기: 부서별, 하반기: 전 부서 합동)

○ 추진 시기 및 소요예산

구 분	시 기	소요예산	비 고
상반기	6월 중	22,000천원	본예산 편성 완료
하반기	10월 중	30,000천원	추가경정예산 편성 예정

○ 2023년 계획

- 5월 중 상반기 부서별 한마음대회 추진계획 수립자료 취합
- 6월 중 상반기 부서별 한마음대회 추진 후 결과보고
- **하반기 홍천군 공무원 한마음대회 체육종목 및 행사 프로그램 선호도 조사를 통한 의견수렴**
- 9월 중 하반기 홍천군 공무원 한마음대회 추진계획 수립
- 10월 중 하반기 홍천군 공무원 한마음대회 추진

2 직원 해외 배낭연수

○ 대　　상: 7팀 28명 이내(팀당 4명 기준)

○ 기　　간: 9일 이내(휴일포함, 공무국외출장 5일)

○ 추진시기: 3 ~ 10월 중

○ 지원기준: 총 소요경비 50% 이내(1인당 최대 2백만원)

○ 소요예산: 56백만원

○ 2023년 계획

- 3월 중 계획수립 후 7팀 이내(팀당 5명 내외) 신청접수
- 4월 중 심사위원 구성 후 연수국가, 연수내용 등 심사(검토)
- 5 ~ 10월 중 배낭연수 추진

3 모범 공무원 선진지 견학

○ 대　　상: 전년도 모범 공무원 포상자, 군정업무 추진 유공자

○ 시　　기: 2월~6월 중

○ 연수방법: 국내 선진지 교육 연수

○ 소요예산: 60백만원

○ 2023년 계획

- 2월 중 모범 공무원 선진지 벤치마킹 연수대상자 취합 및 선호 견학지역 의견수렴
- 3월 중 모범 공무원 선진지 견학 교육연수계획 수립
- 4 ~ 6월 중 선진지 교육 연수 실시

4 임산부 직원 물품 지급

○ 제공물품: 손 마사기지, 다리 마사지기, 임신부·유아 바디필로우세트, 하이체어 식탁의자, 아기 띠, 모빌 겸 뮤직 박스

○ 소요예산: 36백만원(240천원 / 1인)

○ 2023년 계획

- 임신공무원 선호물품 수시 신청 및 물품 제공

5 맞춤형 복지포인트 지급

○ 지급대상: 공무원, 군의원, 공중보건의(수의사), 공무직, 기간제 근로자 (1년이상 계약) 등

○ 지급기준: 기본포인트(공무원 1,000P, 공무직 1,000P), 근속포인트 최대 300P, 가족포인트(배우자 100P, 기타가족 50P)

○ 2023년 계획

- 상반기 복지포인트 지급 및 단체보험 가입

2022	2023
소요예산: 1,315백만원 복지포인트 지급인원 : 1,112명	소요예산: 1,549백만원(예정) 복지포인트 지급인원 : 1,150명(예정)

※ 인사발령시마다 복지포인트 변동 가능

6 직원 종합건강검진 지원

○ 대　　상: 공무원, 군 의원, 공중보건의(수의사), 공무직 등

○ 검진기관: 9개 기관

○ 검진비용: 1인 250천원

○ 2023년 계획

- 상반기 검진기관 협약 및 전직원 건강검진 추진

2022	2023
소요예산: 278백만원 대상인원: 1,112명	소요예산: 282백만원 대상인원: 1,150명(예상)

7 휴양시설(리조트) 운영

○ 이용대상: 공무원, 군의원, 공중보건의(수의사), 공무직 등

○ 회원권 보유 현황

이용시설	회원권(구좌)	비 고
대명 리조트	10	연간 390박
한화 리조트	2	연간 60박

○ 2023년 계획

- 여름 및 겨울 성수기 신청서 접수 및 추첨
- 성수기 제외하고 수시 이용신청

8 공직자 다자녀 힐링 여행

○ 기준: 신청일 기준 만19세 미만의 자녀 3명 이상을 둔 가정

○ 대상: 5가족(30여명)

○ 여행장소: 제주도

○ 여행기간: 2박 3일

○ 주요내용: 지역문화탐방, 가족화합프로그램, 활동앨범제작 등

○ 소요예산: 21백만원

9. 공무원 역량강화 및 직무능력 향상 교육

담당명	사업구분	담 당	담당자	연락처
서무팀	**주요업무**	남용우	박은영	2231

□ 배경 및 필요성

○ 급변하는 행정환경에 적극 대응하여 공직 혁신을 주도할 수 있는 미래 인재 양성 및 수요자 중심의 맞춤형 직무교육을 통한 전문성 제고

※ 공무원 연간 최저 교육훈련 이수시간: 5급 50시간, 6급 이하 80시간, 종전기능직 및 별정직 30시간

□ 사업개요

○ 사업기간: 2023. 1. ~ 12.
○ 사업대상: 전 공무원
○ 사 업 비: 810백만원(군비)
○ 사업내용: 기본 · 전문 · 기타교육 등 직급 · 직위별 역량강화 교육 실시

□ 추진계획

○ 직급 · 직렬별 맞춤형 교육 추진

구분	교육과정	대상	교육기관
기본교육 (신규 · 승진자)	신규임용(후보)자과정	신규자	강원도공무원교육원
	5급승진리더과정	5급승진의결자	지방자치인재개발원
	초급관리자과정	6급승진자	강원도공무원교육원
	실무전문가과정	7급승진자	강원도공무원교육원
장기교육	핵심리더과정	6급	강원도공무원교육원
	글로벌리더과정	6급이하	강원도청 (한림대학교 위탁)
	여성리더양성과정	6급여성	지방자치인재개발원
직급별 교육	간부공무원 역량강화 교육	5급이상	
	중간관리자역량강화과정	5급,6급	
	직급별 역량강화 교육	6급이하	

○ 직무 전문 교육
- 집합교육: 국가, 자치단체, 공공 및 민간 전문교육기관
- 비정형 상시학습 강화: 개인 연구 · 학습, 워크숍 참여, 재능 기부 등
- 사이버교육: 포스트 코로나 시대 다양한 사이버교육 기회 제공

10. 국내·외 선진 지방자치단체 벤치마킹

담당명	사업구분	담 당	담당자	연락처
서무팀	**주요업무**	남용우	박은영	2231

□ 배경 및 필요성

○ 국내 선진 지방자치단체 및 국외 우수사례를 벤치마킹하여 우수시책을 발굴하고 우리 군에 접목함으로써 군정 발전을 도모하고자 함

□ 사업개요

○ 기　　간: 2023. 3. ~ 10.

○ 지　　역: 자유 선정(국외는 1개국 또는 인접 2개국으로 한정)

○ 대　　상

- 국내: 15팀 ~ 20팀
- 국외: 5팀(부서별 구성, 단 연구모임 제외)

○ 사 업 비

- 국내: 20백만원(군비)
- 국외: 60백만원(군비) ※ 1인당 4백만원 이내/팀별 12백만원 이내

○ 분　　야: 군정목표에 부합하는 분야

- 축제, 사회복지, 지방자치, 문화예술, 관광, 체육, 환경, 농·축산업 등 군정전반

□ 추진계획

○ 국내·외 선진 지방자치단체 벤치마킹 계획 수립: 2023. 1.

○ 국내·외 선진 지방자치단체 벤치마킹 실시: 2023. 3. ~ 10.

○ 결과보고서 새올「벤치마킹」등록, 전 직원 연수결과 공유

※ 국외 벤치마킹은 코로나19 상황에 따라 변경될 수 있음.

11. 군정발전 유공자 포상 제도 운영

팀 명	사업구분	팀 장	담당자	연락처
서무팀	**주요업무**	남용우	최지연	2232

□ 배경 및 필요성

○ 군정 및 지역사회 발전을 위해 헌신 봉사하는 분위기를 조성하고, 공적에 대한 격려문화 정착으로 적극적인 군정 참여 유도

□ 사업개요

1 민간인 유공자에 표창패 전달

○ 목　　적: 포상기관의 감사와 정성을 극대화하여 표현함으로써 감동행정 실현
○ 방　　법: 표창패로 제작하여 수여
○ 대　　상: 일반인(상장 및 공직자 제외)
○ 소요예산: 53백만원(연 400개 정도)

2 군민대상

○ 시상부문: 6개 부문(문화예술/체육진흥/사회봉사/지역개발/효행/애향)
○ 자격요건: 홍천군에 5년 이상 거주하고 주민등록이 되어 있는 자 (체육진흥, 애향부문 제외)
○ 시상일시: 2023. 8.(군민의 날 기념식)
○ 시상내역: 군민대상 패

3 명예군민

○ 수여대상: 군정 및 지역사회 발전에 공헌한 자
○ 선정방법: 군정조정위원회 심의 후 의회 동의
○ 시상일시: 2023. 8.(군민의날 기념식)
○ 시상내역: 명예군민증

4 각종 유공군민 시상

○ 수여대상: 군정 및 지역사회 발전에 공헌한 자 또는 미담사례 주인공

○ 선정방법: 매분기 공적심사위원회 심의 결정

○ 시상일시: 직원 월례조회

○ 시상내역: 감사패

5 모범 공무원

○ 수여대상: 군정 발전에 공헌한 모범 공무원

○ 선정방법: 관과소장 추천을 받은 자로 공적심의위원회 심의 결정

○ 시상일시: 종무식

○ 시상내역: 모범 공무원 선진지 견학 연수 기회 부여

□ 추진계획

○ 각 시기에 맞는 포상 유공자 발굴 및 시상

- 반기별 (추진부서) 자체점검 → (총괄부서, T/F추진단) 종합분석평가
- 추진실적 점검 및 개선보안 검토, 문제점 및 대책방안 마련 등

○ 군민대상 수상자 선정 과정 및 부문 등 재검토 추진 예정

12. 효율적 기록관리 및 선제적인 정보공개 운영

팀 명	사업구분	팀 장	담당자	연락처
서무팀	**주요업무**	남용우	박은영	2231

□ 배경 및 필요성

○ 기록물의 생산 · 이관 · 보존 · 평가 등 효율적 기록 관리로 행정 신뢰도 강화

○ 선제적인 정보공개로 국민 알권리 강화 및 업무 투명성 확보

□ 사업개요

1 표준기록관리시스템 및 특수기록물관리시스템 운영 지원

○ 목표

- 과거의 중요한 기록물, 전자결재시스템의 이관 기록물, 현재 온나라 시스템 생산기록물, 특수기록물(간행물, 행정박물, 시청각 기록물 등)의 안전한 보존 및 진본성 확보, 사용성 증대

○ 추진계획

- 온나라 기록물 이관: 2023년 상반기에 이관 완료
- 전년도 생산현황보고: 8월까지
- 기록물관리 지도 점검: 상 · 하반기
- 기록물의 평가 및 폐기: 9월까지
- 특수기록물 지속적 이관

2 정보공개 처리기한 단축 및 사전정보공개 건수 확대

○ 목표

- 정보공개율 90% 유지 및 처리기한 30% 단축, 홈페이지 사전정보공개 확대로 행정업무 투명성 강화 및 신속행정 실현

○ 추진계획

- 지속적인 모니터링 및 직무교육 실시로 정보공개 처리기한 단축 독려
- 반복적으로 청구되는 정보공개건의 사전정보공표 실시
- 사전정보공개 업데이트 모니터링 및 부서별 최소 5건 이상 게시 독려

13. 소통과 대화로 건전한 노사문화 조성

팀 명	사업구분	팀 장	담당자	연락처
노사협력팀	**주요업무**	이병도	고윤정	2051

□ 배경 및 필요성

○ 공무원 직장협의회 활성화를 통한 건전한 노사문화 정착

○ 공무직 근로자 관리체계 내실화를 통한 모범적 사용자 역할 구현

□ 개요

1 공무원 직장협의회

○ 홍천군청 공무원 직장협의회 설립: 2018.9.28.

○ 현재 제3기 회장 및 조직구성 진행 중

○ 가입현황(2022.12.31. 기준): 719명(회비납부자 683명)

2 공무직 노동조합

○ 전국민주연합노동조합 강원지역본부 홍천군지부 설립: 2017.3.13.

○ 조합원 현황(2022.12.31. 기준): 109명(전체 206명 대비 53% 가입)

○ 2022 단체교섭 및 임금협상 추진

- 단체협약: 2022.5.31.
- 임금협상 집단교섭: 2022.8.4.
- 임금협상 개별교섭: 2차 교섭 진행

□ 추진계획

○ 공무원 직장협의회 정례간담회 협의사항 추진

○ 공무직 노동조합 2022년 3차 임금교섭 및 2023년 임금협상 추진

○ 공무직, 기간제 노무관련 민원처리 일원화를 통한 노사업무 체계화

○ 건전한 노사문화 정착을 위한 활동지원 시책 발굴

14. 국내 · 외 교류 활성화

팀 명	사업구분	팀 장	담당자	연락처
교류협력팀	**주요업무**	어명	이호익	2057

□ 배경 및 필요성

○ 자매도시와의 행정 · 경제 · 문화 등 다양한 분야의 교류 확대를 통한 우의 증진 및 상생발전 도모

○ 지방자치법 개정과 함께 지방자치단체의 국제교류 및 협력 사업의 중요성 대두

□ 사업개요

○ 자매결연 현황

구분	도시명		교류형태	결연일자	비고
국내	서울특별시	강동구	자매결연	1992.10.17.	
	경기도	성남시		1998.04.17.	
	인천광역시	부평구		2005.03.30.	
	서울특별시	은평구		2019.07.05.	
	서울특별시	양천구		2020.08.21.	
	서울특별시	도봉구		2021.06.25.	
국제	프랑스	다쥐르주 싸나리시	자매결연	1991.10.12.	
	필리핀	바탕가스주 산후안시		2022.10.04.	

○ 주요 교류사업

구분	사 업 명	대상	사업비(천원)	비고
계	8개 분야		68,800	
국내	자매결연 자치단체 농촌(도시) 체험	자매도시 어린이 등	25,000	
	자매결연 협정 체결식 등 행사	(국내)자매도시	1,000	
국제	국제화 지원사업 분담금	대한민국시도지사협의회	5,000	
	자매결연 협정 체결식 등 행사	해외 자매(우호)도시	1,000	
	국제교류 통번역 지원	전문 통역사	2,000	여비
	국제교류도시 외빈 초청	해외 자매(우호)도시 대표단	20,000	
	외국 공무원 초청 연수(K2H)	해외 자매(우호)도시 공무원	4,800	
	국제교류 사업 통번역	전문 통 · 번역가	10,000	통번역비

- 비예산 사업: 구 · 군민의 날 방문, 대표축제 상호 방문, 직거래 장터 운영 등

□ 추진계획

○ 국내자매도시 간 내실있는 교류협력 강화 및 교류 가능 프로그램 신규 발굴

- 자매도시 문화 행사·축제 상호 교류
- 자매도시 주민 및 어린이 도시·농촌 문화 체험
- 지역특산물 전시 및 직거래장터 운영 및 신규 사업 발굴 등

○ 국제교류사업 지속 추진 및 신규 교류대상 도시 접촉 등

- 對 프랑스: 상호 단체장 서신교류 지속, 신규 교류사업 발굴 등
- 對 필리핀: 공무원 교환 근무 추진, 협업형 세종학당(산후안-홍천 세종학당) 운영, 신규 교류사업 발굴 등

15. 민간단체 공익활동 증진

팀 명	사업구분	팀 장	담당자	연락처
교류협력팀	주요업무	어명	윤용해	2056

□ 배경 및 필요성

○ 민간단체의 자발적인 활동지원 및 민·관 협력체계 활성화

○ 지역 기관과의 네트워크 강화 및 지역 내 효율적 문제해결 기능 수행

□ 사업개요

○ 지원대상: 국민운동단체 등 관내 9개 단체

○ 지원근거: 단체별 해당 법령 및 조례

○ 사업내용: 건전한 민간단체 성장·지원 및 공익활동을 위한 지방보조금 지원

○ 단체현황

(단위: 천원)

단 체 명	대표자	회원수 (명)	사업예산 (행사·사업보조)	비 고
합 계			330,579	
홍천군 새마을회	이강권	563	121,690	부녀회원 4,917명
한국자유총연맹 홍천군지회	이희덕	817	43,197	
바르게살기운동 홍천군협의회	김생호 (직무대행)	328	41,102	
홍천군 재향군인회	이효식	3,828	27,100	
민주평화통일자문회의 홍천군협의회	김금주	38	50,334	
홍천군 자율방범연합대	백용길	545	8,850	
홍천군 지역치안협의회	신영재, 노윤환	14	30,000	
대한적십자봉사회 홍천지구협의회	이경숙	299	5,466	
법무부 청소년범죄예방위원 홍천지구위원회	김광배	31	2,840	

※ 2023년 예산 기준

□ 추진실적

○ 2021년 운영비 및 사업비 보조금 성과평가 실시: 2022.03.~07.

○ 2022년 보조금 교부 및 정산: 연중 수시

○ 2022.09월: 2023년 예산 편성을 위한 보조사업 신청 접수

○ 2022.10월: 2023년 예산 편성요구

□ 추진계획

○ 2023.01월~12월(연중상시)

- 민간단체 보조사업 추진(보조금 교부 및 수시 정산 검토)
- 단체별 공익사업을 위한 교육 및 대회 참석 시, 실비 지원

16. 군(軍)의 우리군민화 추진

팀 명	사업구분	팀 장	담당자	연락처
교류협력팀	**주요업무**	어명	윤용해	2056

□ 배경 및 필요성

○ 관내 주둔부대와의 상생·협력을 위해 다각적인 협력시책을 추진하여 민·군·관 신뢰 증진과 협조체계 강화

○ 군(軍)을 홍천군민으로 포용하여 지역사회 성장·발전에 동참할 수 있는 분위기 조성

□ 사업개요

○ 사업현황: 총9개 사업 76,000천원(추경 편성 사업비 미포함)

- 군·관 교류 증대 및 협력체계 강화(군·관 상생협의회 및 실무자협의회 운영)
- 영외거주 군장병 전용숙소 및 군부대 편의시설물 지원 사업
- 민·군 협력사업: 주둔부대 장병 지역문화 탐방
- 모범 군장병 내고장 특산물 지원
- 군장병 홍천군 레포츠시설 체험 지원
- 군장병 자기계발 지원 프로그램 운영
- 부대 내 군정홍보관 전수조사 및 관리
- (1회 추경 편성)군인의 날 행사 추진
- (1회 추경 편성)출신부대 방문의 날 행사 추진

□ 추진계획

○ 군·관 상생협의회 운영

- 목 적: 군의 우리군민화 운동 활성화 및 지역과 군의 상생발전에 관하여 필요한 현안 논의
- 운영시기: 연 1회(상생협의회) / 분기별 1회(실무자협의회)

○ 영외거주 군장병 전용숙소 및 군부대 편의시설물 지원사업 추진

- 사업기간: 2023년 1월 ~ 12월
- 사 업 비: 30,000천원
- 사 업 량: 택배보관함, 흡연부스, 체육시설 등 설치
- 지원내용: 군장병 숙소 및 군부내 내 편의시설물 설치 지원

○ 민·군 협력사업

- 사업시기: 2023년 4월 ~ 12월
- 사 업 비: 9,500천원
- 주　　관: 홍천문화원
- 주요내용: 군장병 관내 지역탐방

○ 모범군장병 내고장 특산물 지원 사업 추진

- 사업기간: 2023년 3월 ~ 12월
- 사 업 비: 10,000천원
- 사 업 량: 200여명(11기동사단, 20기갑여단, 3기갑여단)
- 지원내용: 모범장병 대상 관내·외 가족 우리고장 특산품 지원

○ 군장병 홍천군 레포츠시설 체험 지원 추진

- 사업기간: 2023년 4월 ~ 11월
- 사 업 비: 17,500천원
- 대　　상: 350여명(11기동사단, 20기갑여단, 3기갑여단)
- 지원내용: 군장병 대상 가리산 레포츠파크 시설체험 지원

○ 군장병 자기계발 지원 프로그램 운영

- 사업시기: 2023년 3월 ~ 12월
- 사 업 비: 9,000천원
- 사업내용: 관내 주둔부대 군 간부 및 장병 대상 분야별 역량강화 교육 및 군정홍보를 위한 맞춤형 교육 프로그램 지원

○ 주둔부대 내 군정홍보관 전수조사 및 관리

- 사업대상: 홍천군 홍보시설(관광안내, 기업제품, 농특산물 등)
- 조사기간: 연중수시(각부대로 협조 요청 공문배부 완료)
- 향후계획: 조사완료 후 팀부서별 관리 분야 배정

○ 군인의 날 행사 추진

- 사업시기: 2023년 9월 ~ 10월
- 사 업 비: 280,000천원(도비50%, 군비50%) ※ 2023년 제1회 추경 확보 계획
- 주요내용: 민·군·관이 함께하는 화합의 한마당 행사

○ 출신부대 방문의 날 행사 추진

- 행사기간: 2023년 9월 ~ 11월
- 사 업 비: 28,710천원 ※ 2023년 제1회 추경 확보 계획
- 대상인원: 250여명
- 주요내용: 출신부대 방문, 지역명소 탐방, 전통시장 방문 등

17. 군민이 함께하는 자원봉사 나눔 문화 확산

팀 명	사업구분	팀 장	담당자	연락처
교류협력팀	**주요업무**	어명	이호익	2057

□ 배경 및 필요성

○ 군민의 자발적 참여를 통해 지역사회에 잠재된 다양한 계층의 자원봉사자 모집

○ 자원봉사 활성화를 통한 나눔 문화 정착 및 지역사회 발전에 기여

□ 사업개요

○ 목적: 자원봉사 참여 확산과 자원봉사 활성화 도모

○ 대상: 홍천군자원봉사센터에 등록된 우수 자원봉사자 및 단체

○ 내용: 자원봉사 프로그램 발굴 및 자원봉사센터 운영

○ 현황

- 위　　치: 홍천읍 너브내길 123(종합사회복지관 5층)
- 운　　영: 혼합직영(2003.1.14. 개원, 2011.7.1. 혼합직영 전환)
- 직원현황: 6명(센터장 1명, 직원 5명)
- 봉사자현황: 156개 단체, 17,534명(2022. 12월 기준)
- 사 업 비: 416백만원

□ 향후계획

○ 홍천군통합자원봉사지원단 사무실 개소 및 운영

○ 자원봉사활성화 추진: 수시

- 자원봉사 희망자 확대(1365자원봉사포털) 및 일감 정보 제공
- 자원봉사활동 프로그램 운영 및 발굴

○ 지역특화형 자원봉사 프로그램 발굴: 수시

- 지역사회 문제해결, 공동체프로그램 등 발굴
- 자원봉사에 대한 사회적 인식 전환을 위한 안내 및 홍보

18. 홍천군 스마트도시 협의체 구성 및 교육

팀 명	사업구분	팀 장	담당자	연락처
정보화팀	**주요업무**	채계명	백승화	2247

□ 배경 및 필요성

○ 스마트도시 서비스의 최종 수요자인 주민이 참여할 수 있도록 관련 역량 강화 및 참여 시스템 마련

○ 민·관간 합의된 결정에 기반하여 지속가능한 스마트도시 서비스 모델 구상 및 발굴 추진

□ 사업개요

○ 사업기간: 2023. 4. ~ 10.

○ 사업예산: 49백만원(군비)

○ 사업내용: 스마트도시 협의체(민관 거버넌스)와 기업이 함께 도시 문제 해결을 모색하고 적용해가는 리빙랩 운영

□ 추진계획

○ 전문업체 선정: 2023. 4월

○ 기업주도형 리빙랩 운영

- 실무협의회 및 민간협의체(민관 30여명) 구성: 2023. 5월
- 역량강화 교육(2회): 2023. 6월
- 리빙랩 진행(10회) 및 최종보고회: 2023. 7 ~ 11월

○ 도출된 도시문제에 대한 국비사업 공모 추진

< 리빙랩 운영 >

• 주제: 2021~2022 스마트도시 협의체가 선정한 6개 과제 중 2개 선택

* 홍천읍내 주차 문제 해결, 44번 국도변 활성화 및 관광 여건 개선, 대중교통 체계 정비, 로컬푸드 활성화, 부대 이전 부지 등을 활용 지역 특화 사업 발굴, 스마트도시 협의체 발전

• 방식: 문제 해결에 관심 있는 기업(2곳)과 주민협의체 공개모집 및 선정

* 실무협의회는 정보화팀에서 지정하여 구성

* 기업: 소셜벤처, (예비)사회적기업, 스타트업 포함 기술 개발과 실증을 원하는 기업

---

19. CCTV 관제·운용을 통한 안전한 도시 환경 조성

팀 명	사업구분	팀 장	담당자	연락처
정보통신팀	**주요업무**	안승집	고수남	2302

□ 배경 및 필요성

○ 24시간 빈틈없는 CCTV관제를 통하여 재난으로부터 군민의 생명과 재산을 보호

○ 지역주민의 불안감 해소 및 안전한 마을 조성을 위한 CCTV 추가 설치

○ 시스템 고도화를 통한 범죄 예방환경 조성으로 범죄율 감소 및 행정 서비스 개선을 통해 안전한 홍천 만들고자 함.

□ 사업개요

○ CCTV 통합관제센터 모니터링 운영

- 관제인원: 16명(공무직)
- 인 건 비: 592백만원(도비 79백만원, 군비 513백만원)
- 근무방법: 4개조(1개조 4명)16명, 3교대 24시간 운영
- 관제대상 CCTV: 450개소 / 1,043대

생활 방범	도로 방범	시설물 관리	산불 감시	쓰레기 투기단속	초등학교	문화재	TVWS
692	108	26	25	93	64	28	7

○ 다목적(방범용) CCTV 추가 설치

- 사 업 비: 200백만원
- 사업기간: 2023년 1월 ~ 6월
- 사 업 량: 8개소 19대
- 설치대상 선정
  - ·「홍천군 CCTV설치 최적지 빅데이터 분석 결과」활용
  - · 설치지역 인근 CCTV설치 여부 확인 및 범죄예방효과 기대여부 분석
  - · 읍면별 형평성 고려(미설치 지역 우선 설치)
  - · 홍천경찰서 요청지역 협의 후 선정

○ 범죄 예방환경(CCTV 안내판) 조성 사업

- 사 업 비: 88백만원(국비 80백만원, 군비 8백만원)

  ※ 2022년 4회 추경, 명시이월

- 사업기간: 2023년 1월 ~ 6월
- 사 업 량: 관내 읍면(CCTV 안내판 LED 교체)

○ CCTV 통합관제센터 시스템 및 시설물 고도화 사업

- 사 업 비: 862백만원(국비 820백만원, 군비 42백만원)

  ※ 2022년 4회 추경, 명시이월

- 사업기간: 2023년 1월 ~ 6월
- 사 업 량
  - · 4K급 CCTV 교체: 150대
  - · CCTV 스토리지(영상저장장치) 증설: 675TB
  - · 스마트 선별관제 시스템 소프트웨어(라이선스): 250채널

□ 추진계획

○ CCTV 통합관제센터 모니터링 운영

- 365일 24시간 중단 없는 모니터링을 통해 안전한 홍천조성에 노력
- 통합플랫폼 서비스를 통하여 군민 재산 보호 및 사회안전망 구축
- 범죄 및 재난 발생 시 홍천경찰서 및 소방서의 긴밀한 협력체계 유지로 주민들의 생명과 재산보호

○ 다목적(방범용) CCTV 추가 설치

- 추진계획 수립: 2023년 1월 ~ 2월
- CCTV 운영위원회 심의 및 행정예고: 2023년 3월
- 일상감사 요청 및 계약의뢰: 2023년 4월
- 사업추진 및 운영: 2023년 5월 ~ 6월

○ CCTV 통합관제센터 고도화 사업(2년차)

- 일상감사 및 계약심사 의뢰: 2023년 3월
- 계약 체결 및 구입: 2023년 4월 ~ 5월
- 사업추진 및 운영: 2023년 6월

20. 전자정부통합망 운영 시스템 개선

팀 명	사업구분	팀 장	담당자	연락처
정보통신팀	**주요업무**	안승집	박종민	2251

□ 배경 및 필요성

○ 자치단체에서 관리하는 서버에 대한 잇따른 사이버 침해로 서버들의 각종 데이터 및 프로그램 등의 보안 강화 필요

○ 정보통신 기반시설 보안강화 방안의 일환으로 필수 보안장비 구축

○ 노후화된 장비 교체로 다양한 사이버 공격으로부터 서버들의 각종 데이터 및 프로그램 등을 보호

○ 국가정보통신망 회선 규격에 맞도록 통신 속도 향상

○ 향상된 보안정책을 반영함으로써, 안정적인 망 운영

○ 개인정보, 내부정보 유출 방지 및 주요 정보 보호

□ 사업개요

○ 사 업 비: 125백만원

○ 사업기간: 2023년 3월 ~ 6월

○ 사업위치: 본청 정보시스템실

○ 세부사업 내용

- 암호화 장비(VPN) 교체(2식)
- 보안장비(외부망 방화벽) 교체(1식)

□ 추진계획

○ 일상감사 및 보안성 검토 의뢰: 2023년 4월

○ 계약 체결 및 구입: 2023년 5월

○ 검수 및 정산: 2023년 6월

21. 군인가족 소통공간 쉼터 개설

팀 명	사업구분	팀 장	담당자	연락처
교류협력팀	**공약사항**	어명	윤용해	2056

□ 배경 및 필요성

○ 홍천군에 복무중인 군인과 그 가족들을 위한 소통공간을 마련하여 지역 생활권을 조성하고

○ 군인가족 맞춤형 문화 · 복지 혜택을 발굴하여 정주인구 확대

□ 사업개요

○ 추진목적: 군인가족 소통공간 및 쉼터 조성

○ 위　　치: 군인가족 집중 거주지역 인근

○ 추진기간: 2022년 ~ 2025년

○ 사업내용: 군인가족 소통공간 조성 및 쉼터 운영

□ 추진계획

○ 기본방향

- 소통공간 쉼터 세부 프로그램 운영 및 공간별 활용방안 강구
- 기본계획 수립 시 사용자 맞춤형 수요조사 실시
- 주변 상가의 영업권이 침해받지 않는 범위 내에서 편의시설 운영
- 지역과의 소통을 위한 제도적 장치 마련

○ 추진일정

- 2023.3월 선진지 견학 및 기본방향 수립
- 2023년 상반기 기본계획 수립용역 실시 및 재원 확보
- 2023년 하반기 사전절차(관련인허가, 설계용역 등) 추진 및 착공
- 2024년 상반기 군인가족 소통공간 쉼터 조성
- 2025년 쉼터 운영을 위한 업무협약·위탁관리 등 실시

22. 제대군인 정착지원 확대

팀 명	사업구분	팀 장	담당자	연락처
교류협력팀	**공약사항**	어명	윤용해	2056

□ 배경 및 필요성

○ 홍천군 임무배치 후 전역한 군인들을 위한 정착지원 사업을 실시하여 인구유출 방지 및 정주인구 확대

□ 사업개요

○ 추진목적: 관내 주둔부대 전역 후 우리군에 정착할 수 있는 제도 마련

○ 사업내용

- 제대군인 지원센터 운영(상담, 취업지원, 교육훈련 등)
- 제대군인 정주기반시설 확충사업
- 군인가족 소통공간 쉼터와 연계운영 방법 모색

□ 추진계획

○ 2023.3월 유사사례 연구

- 접경지역(평화지역 5개군 등) 제대군인 지원 사업 검토
- 국가보훈처 및 강원도 제대군인 지원센터 프로그램 검토

○ 2023년 상반기 기본계획 수립

- 국가보훈처 및 강원도 제대군인 지원센터, 홍천군 일자리지원센터와 연계
- 귀농 지원 수요를 위한 농업기술센터(귀농귀촌센터) 등과 협업 구상
- 정주기반시설 확충을 위한 사업 검토

○ 2023년 하반기 사업시행: 지원센터 구성 및 운영

민 원 과

목 차

1. 일반현황 ---------- 111

2. 2023년 비전 및 추진전략 ---------- 112

□ 목표 및 추진방향 ---------- 112

□ 추진과제 및 추진전략 ---------- 113

□ 주요사업 투자계획 ---------- 114

3. 2023년 주요업무 추진계획 ---------- 115

□ 신규시책

1. 민원 착오 및 지연 보상제 운영---------- 116
2. 민원공무원 보호를 위한 안전한 근무환경 조성--------- 117
3. 야간민원실 사전예약제 운영---------- 118

□ 주요업무

4. 신속민원처리를 위한 통합 민원창구 운영 ---------- 119
5. 무인민원 발급창구 운영 ---------- 120
6. 민원응대서비스 품질평가 ---------- 121
7. 민원공무원 힐링캠프 및 해외 선진민원체험 운영 ------ 122
8. 민원마일리지제 우수공무원 및 민원친절상 선정 ------- 123
9. 전문가 상담실 운영(무료법률, 건축, 측량) ---------- 125
10. 공정한 인허가 처리 및 사후관리 철저 ---------- 126
11. 효율적인 농지보전 및 이용을 위한 관리강화 --------- 130
12. 산지이용구분도 불부합 정비사업 추진 ---------- 132
13. 공공건축물 그린리모델링사업 추진 ---------- 133
14. 가설건축물 축조신고 도면작성 대행 ---------- 134

□ 민선8기 공약사항

15. 주민요구에 부합하는 맞춤형 민원서비스 구현 -------- 135

1. 일반현황

☐ 기 구

민원과장
신 진 숙

민원정책팀	개발허가팀	농지관리팀	산지개발팀	건축허가팀	건축신고팀	공공건축팀
박 정 임	김 영 길	김 철 중	김 영 희	박 숙 자	권 용 선	이 병 주

☐ 직원현황

구 분	계	4급	5급	6급	7급	8급	9급	기타
계	36	0	1	7	9	9	5	5
민원과장	1		1					
민원정책팀	9			1	1	1	2	4
개발허가팀	7			1	3	2	1	
농지관리팀	4			1	2	1		
산지개발팀	5			1	2	1		1
건축허가팀	3			1		1	1	
건축신고팀	5			1		3	1	
공공건축팀	2			1	1			

※ 기타: 민원정책팀(청원경찰 1명, 공무직 3명), 산지개발팀(청원산림보호 1명)

2. 2023년 비전 및 추진전략

① 목표 및 추진방향

□ 목　　표

○ 신속·공정·친절한 고객만족 민원서비스 제공

○ 민원의 세분화와 다양화에 따른 맞춤형 민원서비스 제공

○ 공정하고 신속한 인허가 처리

○ 민원공무원이 일하기 좋은 환경 조성

□ 중점 추진방향

○ 통합민원창구 운영 및 원스톱서비스 활성화

○ 민원처리기간 단축으로 민원인의 시간적·경제적 편의 도모

○ 정기적인 민원응대교육을 통한 민원서비스 역량 강화

○ 지속적인 민원서비스 설문조사로 민원불편 개선

○ 사회적 취약계층을 위한 맞춤형 민원서비스 확대

○ 인·허가 사업장의 사후관리 강화로 재난·재해 피해예방

○ 실질적인 민원공무원 보호 조치 실시

② 추진과제 및 추진전략

군민중심의 수요자 맞춤형 민원서비스 구현

추 진 과 제	추 진 전 략
군민이 체감하는 편리한 민원서비스 제공	• 통합민원창구 운영 • 원스톱서비스 확대 • 정확한 민원정보 제공 • 무인민원발급기 확대 · 교체 설치
공정하고 신속한 민원처리	• 민원처리 절차의 준수 • 민원 착오 및 지연에 대한 보상 • 인 · 허가 복합민원의 신속처리 • 인 · 허가 사업장의 사후관리 강화 • 반복 · 다수인 관련 민원의 공정한 처리
민원서비스 개선 및 민원공무원 역량강화	• 민원서비스 개선 및 자체 제도개선 • 지속적인 민원서비스 설문조사 실시 • 민원공무원 사기진작 및 인센티브 제공 • 민원공무원 대상 교육 및 스트레스 해소방법 제공
모두를 배려하는 포용적 민원서비스 강화	• 민원인 권익보호 • 누구나 이용하기 쉬운 민원실 조성 • 폭언·폭행 등에 대한 엄정한 대응 • 민원공무원이 안전한 근무환경 조성

③ 2023년 주요사업 투자계획

구분	사 업 명	2023년 총 사업비 (백만원)				
		계	국비	도비	군비	기타
합계	16개 사업	4,652.6	3,046.8	248.5	1,357.3	0
신규 시책	민원 착오 및 지연 보상제 운영	0.5			0.5	
	민원공무원 보호를 위한 안전한 근무 환경 조성	74.7			74.7	
	야간민원실 사전예약제 운영					
주요 업무	신속민원처리를 위한 통합 민원창구 운영					
	무인민원 발급창구 운영	54.8			54.8	
	민원응대서비스 품질평가	25			25	
	민원공무원 힐링캠프 및 해외 선진민원 체험 운영	102			102	
	민원마일리지제 우수공무원 및 민원 친절상 선정	4.6			4.6	
	전문가 상담실 운영(무료법률, 건축, 측량)	6.1			6.1	
	공정한 인허가 처리 및 사후관리 철저					
	효율적인 농지보전 및 이용을 위한 관리강화	211.3	148		63.3	
	산지이용구분도 불부합 정비사업 추진	21			21	
	공공건축물 그린리모델링사업 추진	4,141.2	2,898.8	248.5	993.9	
	가설건축물 축조신고 도면작성 대행					
공약 사항	주민요구에 부합하는 맞춤형 민원서비스 구현	11.4			11.4	

3. 2023년 주요업무 추진계획

신규시책	▪ 민원 착오 및 지연 보상제 운영 ▪ 민원공무원 보호를 위한 안전한 근무환경 조성 ▪ 야간민원실 사전예약제 운영
주요업무	▪ 신속민원처리를 위한 통합 민원창구 운영 ▪ 무인민원 발급창구 운영 ▪ 민원응대서비스 품질평가 ▪ 민원공무원 힐링캠프 및 해외 선진민원체험 운영 ▪ 민원마일리지제 우수공무원 및 민원친절상 선정 ▪ 전문가 상담실 운영(무료법률, 건축, 측량) ▪ 공정한 인허가 처리 및 사후관리 철저 ▪ 효율적인 농지보전 및 이용을 위한 관리 강화 ▪ 산지이용구분도 불부합 정비사업 추진 ▪ 공공건축물 그린리모델링사업 추진 ▪ 가설건축물 축조신고 도면작성 대행
민선8기 공약사항	▪ 주민요구에 부합하는 맞춤형 민원서비스 구현

1. 민원 착오 및 지연 보상제 운영

팀 명	사업구분	팀 장	담당자	연락처
민원정책팀	**신규시책**	박정임	이윤미	2263

□ 배경 및 필요성

○ 민원사무를 착오 또는 정당한 사유 없이 지연 처리하여 민원인에게 초래한 불편에 대해 소정의 보상을 함으로써 민원인의 권리를 증진하고 군정에 대한 신뢰도를 제고하고자 함

□ 사업개요

○ 대　　상: 일반민원, 고충민원

○ 지급기준: 행정착오 또는 정당한 사유 없는 민원지연 처리로 민원인에게 시간적·경제적 불편을 준 경우

○ 사 업 비: 530천원(건당 10,000원 ~ 30,000원 지급)

○ 지급 절차

- 민원인이 지급을 요청할 경우 민원사무처리부서에서 '민원 착오 및 지연 확인서' 작성하여 민원과로 제출
- 민원과에서 10일 이내 보상여부 결정·지급 및 서한문 발송

□ 추진계획

○ 민원 착오 및 지연 보상제 운영 및 홍보: 2023.1월 ~

2. 민원공무원 보호를 위한 안전한 근무환경 조성

팀 명	사업구분	팀 장	담당자	연락처
민원정책팀	**신규시책**	박정임	이윤미	2263

□ 배경 및 필요성

○ 민원인의 폭언·폭행 등으로부터 민원처리 담당자 보호를 위해 안전 장비를 구축하여 안심하고 근무할 수 있는 환경을 조성하고자 함

□ 사업개요

○ 민원창구 가림막 설치
- 설치대상: 민원과, 세무회계과, 읍·면 행정복지센터 민원창구
- 사업내용: 고정형 투명 가림막(안전유리) 설치
- 예 산 액: 70,000천원

○ 휴대용 영상음성기록장비 도입
- 구입장비: 웨어러블 캠, 공무원증 녹음기 등
  ※ 시험사용 후 효용성이 높은 장비 선정하여 전체부서 확대 배부
- 예 산 액: 1,700천원

○ 민원공무원 피해의 치료, 상담 지원
- 지원대상: 전부서 민원공무원
- 지원내용: 민원인의 폭언·폭행 등으로 인한 신체적·정신적 피해의 치료비 및 상담 지원
- 예 산 액: 3,000천원(치료비, 약제비, 심리검사비 등)

□ 추진계획

○ 민원창구 가림막 교체 설치: 2023.3월

○ 휴대용 영상음성기록장비 구입: 2023.3월

○ 외부 심리상담 전문기관 계약 및 상담비 지원: 2023년 2월부터

3. 야간민원실 사전예약제 운영

팀 명	사업구분	팀 장	담당자	연락처
민원정책팀	**신규시책**	박정임	남윤일	2296

□ 배경 및 필요성

○ 민원실 근무시간 내 방문이 어려운 맞벌이 부부, 직장인, 학생들을 위하여 사전예약제 야간 민원실 운영

○ 코로나 해제로 인하여 해외여행 급증에 따른 여권발급 민원 편의 서비스 제공

□ 사업개요

○ 운영시간 : 매주 월, 수요일 18:00 ~ 19:30(1시간30분)

○ 운영장소 : 홍천군 민원과 민원실

○ 운영인원 : 2명(민원과 직원)

○ 운영방법 : 전화 사전예약 후 방문

○ 대상민원

- 여권접수 및 교부
- 제증명(인감증명서, 본인서명사실확인서, 지적도, 건축물대장 도면)
  * 그외 무인민원 발급기 불가 증명서

□ 추진계획

○ 홈페이지, 내고장소식지, SNS 및 읍·면 등 홍보

○ 야간민원실 사전예약제 운영 : 2023. 1월 ~

4. 신속민원처리를 위한 통합 민원창구 운영

팀 명	사업구분	팀 장	담당자	연락처
민원정책팀	**주요업무**	박정임	이윤미 남윤일 최수진	2263 2296 2367

□ 배경 및 필요성

○ 민원접수 · 처리 과정을 통합적으로 관리하여 신속 · 공정 · 친절 · 적법하게 응답받을 민원인의 권리 보호

□ 운영개요

○ 운영시기: 연중 지속운영

○ 운영방법: 단위업무별 민원을 통합하여 일괄 접수 처리

- 민원서류 일괄 접수 · 등록 · 배부 및 매월 민원처리실태 점검
- 통합 민원발급 창구 근무자 고정 배치(2명)

○ 대상민원: 민원창구 이용 즉결민원 및 법정·질의·건의 민원서류 등

□ 추진계획

○ 민원 지연처리 방지를 위한 집중모니터링, 직원교육 실시

○ 민원사무 지연처리 독촉 예고제를 통한 민원 신속처리 독려

- 민원예고(처리기한 2일이하로 남은 민원) 및 독촉장 발부

5. 무인민원 발급창구 운영

팀 명	사업구분	팀 장	담당자	연락처
민원정책팀	**주요업무**	박정임	남윤일	2296

□ 배경 및 필요성

○ 민원발급 형태가 창구발급에서 무인발급으로 급속히 변화하는 흐름에 적극 대응

○ 단순 제증명 발급을 위해 군청 및 읍·면사무소를 방문하지 않고, 무인민원발급기를 이용·발급하여 시간을 단축함으로써 효율적인 민원서비스 제공

□ 사업개요

○ 설치현황: 23개소(행정기관 13개소, 외부기관 10개소)

○ 취급민원: 주민등록 등·초본 등 82종

○ 소요예산: 54,780천원(신규구입비, 유지보수비, 운영비, 전용회선료 등)

□ 추진계획

○ 무인민원발급기 1대 신규(교체) 구입(홍천읍 행정복지센터): 2023.2월

○ 무인민원발급기 수수료 결제 방식 확대 검토

- 민원수수료를 모바일 간편 결제로 납부
- 부동산등기부등본(법원행정처) 관련 카드결제 납부

○ 노후기기 교체, 이전설치, 신규설치 등 의견 수렴 후 조치

○ 무인민원발급기 이용 확대를 위한 홍보 강화

- 내고장소식지 및 홈페이지 등 지속적인 홍보활동 전개

6. 민원응대서비스 품질평가

팀 명	사업구분	팀 장	담당자	연락처
민원정책팀	**주요업무**	박정임	이윤미	2263

□ 배경 및 필요성

○ 민원응대서비스 품질평가·분석을 통한 우리 군 행정서비스의 현 위치를 파악하여 미흡사항 및 문제점 개선

○ 이를 통한 최상의 행정서비스 제공으로 군민에게 신뢰받는 친절행정 구현

□ 사업개요

○ 평가기간: 연 2회(상반기 4 ~ 5월, 하반기 10 ~ 11월)

○ 평가방법: 민원인을 가장한 전문 모니터링 요원이 민원응대점검표에 의한 민원응대 태도 및 친절도 평가(전화·방문 병행)

○ 운영형태: 외부 전문기관 위탁 용역

○ 사후조치: 평가 결과를 바탕으로 연2회(6월, 12월) 교육 실시

- 교육내용: 민원응대 친절교육 및 커뮤니케이션 스킬 체득, 특이민원 대비 교육
- 대상: 신규직원 및 민원창구 직원 중점 실시

○ 사 업 비: 25,000천원(용역비, 시상금, 교육비 등)

□ 추진계획

○ 2023년도 상·하반기 민원응대서비스 품질평가 실시 및 시상

○ 품질점검 결과 반영하여 민원공무원 친절교육 실시: 2023.6월, 12월

7. 민원공무원 힐링캠프 및 해외 선진민원체험 운영

팀 명	사업구분	팀 장	담당자	연락처
민원정책팀	**주요업무**	박정임	이윤미	2263

□ 배경 및 필요성

○ 민원공무원의 감정노동 스트레스 치유 및 사기 진작의 기회 제공으로 근무의욕 고취 필요

○ 해외 선진민원처리시스템 벤치마킹으로 우리군 민원서비스 개선 기대

□ 사업개요

① 민원공무원 힐링프로그램 운영

○ 대상: 민원공무원(민원창구 및 인허가업무팀 직원)

○ 인원: 60명

○ 사업비: 18,000천원

○ 내용: 민원공무원 스스로 스트레스를 관리할 수 있는 정보 제공 및 실습, 힐링과정 운영

② 우수민원공무원 해외선진체험 운영

○ 대상: 인 · 허가 민원업무담당자

○ 인원: 24명(인솔자 포함)

○ 사업비: 84,000천원

○ 내용: 해외 관공서 및 사회적기업 등 방문, 문화탐방

□ 추진계획

○ 해외 선진민원체험 실시: 2023. 5 ~ 6월 중

○ 힐링프로그램 실시: 2023. 9 ~ 10월 중

8. 민원마일리지제 우수공무원 및 민원친절상 선정

팀 명	사업구분	팀 장	담당자	연락처
민원정책팀	**주요업무**	박정임	이윤미	2263

1. 민원처리 마일리지제 우수공무원 선정

□ 배경 및 필요성

○ 행정안전부 및 강원도 종합평가 대비 민원팀공무원의 민원처리기간 단축 독려 필요

○ 민원처리 우수직원에 대한 포상 실시로 민원공무원의 사기 진작 및 민원처리 행태 개선, 민원 만족도 제고

□ 사업개요

○ 선정시기: 연 2회(1월, 7월)

○ 선정대상: 본청 및 읍·면·사업소 민원업무 담당자 중 득점 상위자

※ 마일리지 환산방법: 단축률 배점 + 복합민원 단축일수 - 지연처리일수

○ 대상민원: 법정처리기간 2일 이상 유기민원

○ 선정인원: 18명(상·하반기 각 9명)

○ 사 업 비: 2,600천원(시상금)

□ 추진계획

○ 2022년 하반기 우수공무원 선정·시상: 2023. 1월

○ 2023년 상반기 우수공무원 선정·시상: 2023. 7월

○ 처리기간 단축 동기유발을 위한 추가 인센티브, 운영계획 검토

2. 군민이 선정하는 민원친절상 선정

□ 배경 및 필요성

○ 친절 우수 직원을 표창하여 근무의욕 고취 및 친절한 공직문화 확산

□ 사업개요

○ 선정시기: 연 2회(1월, 7월)

○ 선정대상: 민원인으로부터 친절카드, 군청홈페이지 게시판, 감사편지 등 친절공무원으로 추천받은 공무원(6급 이하, 공무직 포함)

○ 선정인원: 10명(상·하반기 각 5명)

- 베스트 친절공무원: 상·하반기 합산 상위 4명(실적가점부여)

○ 사 업 비: 2,000천원(시상금)

□ 추진계획

○ 2022년 하반기 민원친절상 선정: 2023. 1월

○ 2022년 베스트(Best) 친절공무원 선정: 2023. 1월

○ 2023년 상반기 민원친절상 선정: 2023. 7월

○ 민원친절상 선정기준 및 추천방법 다각화 검토

- 청사로비 민원만족도판을 이용한 친절공무원 추천 방안 등 추진

9. 전문가 상담실 운영(무료법률, 건축, 측량)

팀 명	사업구분	팀 장	담당자	연락처
민원정책팀	**주요업무**	박정임	이윤미 이재연	2263 2264

□ 배경 및 필요성

○ 일상생활에서 발생하는 각종 법률문제에 있어 주민의 권리를 보호하고 사업 추진의 법률적 측면을 지원하기 위하여 무료법률 상담실 운영

○ 민원인 누구나 전문가와의 상담을 통해 궁금한 사항을 조기 해소하고, 비용지출 없이 편리하게 민원을 해결하여 민원서비스 만족도 제고

□ 사업개요

① 무료법률상담실 운영

○ 운영기간: 매주 월요일 13:30 ~ 15:30

○ 운영장소: 열린소통실

○ 소요예산: 군비 6,125천원(자문수당, 운영비)

○ 상담관: 7명

○ 운영지원: 자원봉사자 순번제 운영(10명)

② 건축사협회 · 측량협회 인허가 상담 운영

○ 운영기간: 매주 월요일 14:00 ~ 17:00

○ 운영장소: 민원과 내

○ 상담사: 31명(건축사협회 18명, 측량협회 13명)

○ 운영방법: 당일 군청 방문 민원인 접수 상담

□ 추진계획

○ 법률상담관 해지 및 신규지정 2023. 1월

○ 법률상담실 운영 봉사자 감사패 수여 : 2023. 12월

○ 주민홍보(언론보도, 내고장소식지, 홈페이지 등): 상시

10. 공정한 인허가 처리 및 사후관리 철저

팀 명	사업구분	팀 장	담당자	연락처
개발허가팀	주요업무	김영길	“	2270
농지관리팀		김철중		2280
산지관리팀		김영희		2290
건축허가팀		박숙자		2310
건축신고팀		권용선		2480

1. 개발행위허가 사후관리

□ 사업개요

○ 추진기간: 연중

○ 대상지: 개발행위허가 미준공 및 방치사업장

○ 사업내용

- 사업 착수 후 분양실적이 저조하여 방치하는 사업장에 대하여 적극적인 행정지도 추진
- 정기적(분기/반기)으로 허가지에 대한 예찰강화
- 행정명령 미 이행 사업장에 대한 조치 실시
  - ▪ 허가 시 예치된 이행보증금 등을 확보하여 강제이행 추진

□ 추진실적

○ 개발행위허가 현황

(단위: 건)

구 분	계	허가	협의	토지분할	준공
계	10,262	7,008	225	1,347	1,682
2021년	5,265	3,424	130	746	965
2022년	4,997	3,584	95	601	717

□ 추진계획

○ 장기방치 사업장대상 사후관리 강화로 재난·재해 안전사고, 민원불편 등 사전 예방

2. 농지전용허가 사후관리

□ 사업개요

○ 추진기간: 연중

○ 대상지: 농지전용 허가지

○ 사업내용

- 허가조건 준수 및 목적사업 추진 행정지도
- 정당한 사유 없이 2년 이상 사업 미착수 및 착수 후 1년 이상 공사중단 등 허가취소 대상 선정하여 청문 등 행정절차 이행 후 허가 취소

□ 추진실적

○ 농지전용허가 현황

(단위: 건)

구 분	계	농지전용	일시사용	용도변경	비고
계	2,924	2,859	60	5	
2021년	1,481	1,455	25	1	
2022년	1,443	1,404	35	4	

□ 추진계획

- 사후관리 대상지 선정 후 목적사업 추진 안내 및 청문절차에 의한 허가취소

3. 산지개발 사후관리

□ 사업개요

○ 추진기간: 연중

○ 대상지: 산지전용허가지 및 취소지

○ 사업내용

- 산지전용허가 취소지 원상복구 촉구명령
- 복구 미이행 시 예치된 복구비를 활용한 대집행 복구
- 토사유출 및 재해발생 여부 점검
- 방치된 허가지에 대하여 목적사업 추진촉구 및 중간복구(재해방지)명령

□ 추진실적

○ 산지전용허가 현황

(단위: 건)

구 분	계	산지전용허가	산지전용협의	토석채취허가	신고
계	3,643	2,737	421	45	440
2021년	1,786	1,355	205	21	205
2022년	1,857	1,382	216	24	235

○ 산지전용허가 취소현황

(단위: 건)

구 분	계	산지전용허가	산지전용협의	토석채취허가	신고
2022년	47	31	5	3	8

□ 추진계획

○ 산지전용지에 대한 철저한 사후관리를 통하여 산사태 등 재해예방 및 경관저해, 무분별한 난개발 방지

○ 여름철 집중호우 피해예방을 위한 대면적 산지전용허가지 점검

4. 건축허가(신고) 사후관리

□ 사업개요

○ 추진기간: 연중

○ 대상지: 공사중단 방치건축물, 유지관리 대상 건축물 등

○ 사업내용

- 무단증축, 무단용도변경 등 불법행위 근절을 위한 실태 점검
- 공사중단 방치건축물 및 건축공사현장 안전관리 지도·점검
- 유지관리 대상 건축물에 대한 정기점검 및 수시점검 철저

□ 추진실적

○ 건축허가(신고) 현황

(단위: 건)

구분	계	건축허가	건축신고	착공신고	가 설 건축물	사용승인 허가	사용승인 신고	건축물대장 관련
계	11,733	361	2,091	2,111	1,973	246	1,649	3,302
2021년	6,136	205	1,118	1,117	1,125	141	818	1,612
2022년	5,597	156	973	994	848	105	831	1,690

□ 추진계획

○ 건축허가조건 위반자 및 불법행위자 고발, 이행강제금 부과

○ 방치건축물 및 공사현장에 대한 사후관리 강화

11. 효율적인 농지보전 및 이용을 위한 관리강화

팀 명	사업구분	팀 장	담당자	연락처
농지관리팀	**주요업무**	김철중	정은솔	2283

1. 농업진흥지역 보완 정비

□ 배경 및 필요성

○ 농지의 보전차원에서 농업진흥지역의 관리는 필요하나, 여건변화 등으로 보전가치가 낮은 진흥지역에 대한 규제완화('16년부터 5대 핵심규제 포함) 필요성 대두

□ 사업개요

○ 사업기간: 연중

○ 사업비: 군비 20,000천원

○ 정비대상: 관내 농업진흥지역 농지 (5,249ha)

○ 추진방법: 변경·해제 대상지 조사보고(군) → 승인 및 고시(농식품부, 도)

- 농업진흥지역 변경 (농업진흥구역 → 농업보호구역)
- 농업진흥지역 해제 (농업진흥지역 → 농업진흥지역 밖)

○ 변경·해제 면적(2021.1.7. 고시) (단위:ha)

구분	농업진흥지역	진흥구역	보호구역
변경·해제 전	5,249.2925	4,594.5420	654.7505
변경·해제 후	5,248.5699	4,593.8766	654.6933
증감	-0.7226	-0.6654	-0.0572

□ 추진계획

○ 농식품부 농업진흥지역 정비 계획 시달에 따라 정비대상지 조사예정

2. 농지이용관리지원사업 (농지이용실태조사, 농지대장정비)

□ 배경 및 필요성

○ 농지의 소유·이용에 대한 실태조사 내실화로 농지법 질서를 정립하고 농지대장 정비 등 효율적인 농지관리 도모

□ 사업개요

○ 사업기간: 매년 7 ~ 12월

○ 대상

- 농지이용실태조사: 19,121건
  - ▪ 농업법인·외국인·외국국적동포 및 토지거래허가구역 내 농지 전수조사
  - ▪ 최근 5년 이내 농지취득자격증명 발급 취득· 관외거주자·공유취득 농지
  - ▪ 불법 임대차 위험군 또는 실경작 확인군 조사
  - ▪ 태양광 농축산물생산시설(곤충사육사, 버섯재배사 등) 점검
- 농지대장정비: 5,566건
  - ▪ 농지현황, 임대차현황, 농지취득자격증명, 농지이용실태조사, 농지전용 등 등재 관리

○ 사 업 비: 211,306천원(국비 147,914천원, 군비 63,392천원)

○ 사업내용: 읍·면 조사보조원 인건비 지원

□ 추진계획

○ 실태조사 결과 무단휴경, 불법임대차 등 농지법을 위반한 농지를 대상으로 행정처분 실시

○ 농지대장 일제정비 결과 농지 소유 및 이용실태를 현행화하여 농지 행정자료로 활용

12. 산지이용구분도 불부합 정비사업 추진

팀 명	사업구분	팀 장	담당자	연락처
산지개발팀	**주요업무**	김영희	사승진	2294

□ 배경 및 필요성

○ 최신 산지구분정보 DATA 구축 반영으로 산지관리 효율 증대

○ 시스템의 정확한 정보제공으로 효율적 산지관리 및 군민 신뢰도 정착

□ 사업개요

○ 사업기간: 연중

○ 사업대상: 산지전용 준공 필지 및 산지구분도 불일치 필지

○ 사업예산: 21,000천원(FLIS 정비용역사업)

○ 추진방법: 수시 용역시행정비

○ 정비내용

- 산지전용에 따른 산지구분도상의 불일치 용도지역 정비
- 산지정보시스템과 토지정보시스템과의 불일치 내역 정비
- 보전산지 지정, 변경, 해제 내역 반영

□ 추진계획

○ 산지전용 준공 필지 및 산지구분도 불일치 내역 정비

13. 공공건축물 그린리모델링사업 추진

팀 명	사업구분	팀 장	담당자	연락처
공공건축팀	**주요업무**	이병주	이상민	2313

□ 배경 및 필요성

○ 취약계층이 이용하는 공공건축물의 노후화로 에너지 성능저하, 결로·곰팡이 및 미세먼지 오염 등으로 실내환경이 악화됨에 따라 한국형 뉴딜사업으로 취약계층이 이용하는 공공건축물 리모델링 지원 필요

□ 사업개요

○ 사업대상: 취약계층 이용 공공건축물(보건소, 국공립어린이집 등)

○ 총사업비: 4,141,211천원
(국비 2,898,855천원, 도비 248,473천원, 군비 993,893천원)

○ 주요내용: 그린리모델링 공사비 지원
- 단열보강사업, 창호교체사업, 환기설비 개선공사, IT인프라구축 등

○ 추진대상: 그린리모델링 사업 컨설팅 신청

□ 추진계획

○ 2022년 그린리모델링 대상 건축물 사업 추진: 보건지소 16동

14. 가설건축물 축조신고 도면작성 대행

팀 명	사업구분	팀 장	담당자	연락처
건축신고팀	**주요업무**	권용선	권용선	2480

□ 배경 및 필요성

○ 가설건축물(농막) 축조 신고 시, 건축주가 제출해야 할 도면(배치도, 평면도)을 공무원이 대행하여 작성해줌으로써 도면작성에 따른 건축주의 심적 · 경제적 부담을 줄여 민원처리 만족도를 제고하고자 함.

□ 사업개요

○ 사업기간: 연중

○ 사업대상: 가설건축물 축조신고자 중 대행을 희망하는 건축주

○ 사업내용

- 『농지법』 개정으로 농업경영을 위한 농막을 가설건축물로 신고할 경우 주민들의 도면작성에 따른 심적·경제적 부담을 줄여주기 위하여 팀공무원이 붙임서류인 배치도와 평면도를 대행하여 작성.

○ 운영팀인원: 건축신고팀 직원 4명

□ 추진계획

○ 농막용도 가설건축물 축조신고 시 팀공무원의 도면(배치도, 평면도) 작성대행 사항 적극 홍보

15. 주민 요구에 부합하는 맞춤형 민원서비스 구현

팀 명	사업구분	팀 장	담당자	연락처
민원정책팀	**공약사항**	박정임	이윤미	2263

□ 배경 및 필요성

○ 주민의 다양한 요구에 부합하는 맞춤형 민원서비스 구현

○ 민원을 접수한 민원인을 대상으로 민원처리과정 전반에 대한 만족도 및 다양한 요구사항을 파악하여 맞춤형 민원서비스 구현

□ 사업개요

○ 실시간 민원만족도 조사시스템 운영

- 대상: 새올행정시스템 상 처리기간 2일 이상 유기민원 완료 건
- 기간: 연중
- 방법: 만족도조사시스템에 의한 모바일 및 ARS조사, 객관식
- 항목: 친절도, 신속성, 전문성, 공정성, 신뢰도, 전반적 만족도
- 사업비: 6,400천원(유지보수비, 통신료)

○ 민원서비스 설문조사

- 대상: 조사기간 내 청사(읍면 포함) 방문민원인 또는 과거에 홍천군에 민원을 신청한 경험이 있는 주민
- 기간: 매년 1분기
- 방법: 민원처리과정 전반에 대하여 객관식과 주관식을 병행하여 온라인 및 서면 설문조사 실시
- 사업비: 5,000천원(홍보비)

□ 추진계획

○ 실시간 민원만족도 조사시스템 현행화 및 조사항목 점검: 2023.1월

- 만족도조사 결과 분기별 통보를 통한 부서별 피드백 실시

○ 민원서비스 설문조사

- 민원서비스 설문조사 실시: 2023.2 ~ 3월
- 수집된 요구사항에 대한 검토 및 계획수립, 시행: 2023.4 ~ 9월
- 실행 결과 보고 및 문제점 보완 : 2023.10 ~ 12월

○ 설문조사 결과를 활용한 민원공무원 교육 추진

교육체육과

목 차

1. 일반현황 ---------- 141

2. 2023년 비전 및 추진전략 ---------- 142

□ 목표 및 추진방향 ---------- 142

□ 추진과제 및 추진전략 ---------- 143

□ 주요사업 투자계획 ---------- 144

3. 2023년 주요업무 추진계획 ---------- 146

□ 신규시책

1. 찾아가는 입시전략관 제도 운영 ---------- 148
2. 스마트 과학교실(과학 job고, 진로 찾go) 운영 ---------- 149
3. 온 군민이 함께 보는 온라인 인성교육 교실 운영 ---------- 150
4. 평생교육 직업능력 거점지구 구축 ---------- 151
5. 장애인 평생학습 지원 ---------- 152
6. 군립도서관 디지털 인프라 구축 ---------- 153
7. 문화소외계층 특화 글짓기 프로그램 운영 ---------- 154
8. 홍천군 테니스장 비가림시설 설치 ---------- 155

□ 주요업무

9. 인재육성 교육경비 지원 ---------- 156
10. 향토인재 육성을 위한 장학제도 운영 ---------- 157
11. 더나은교육지구 사업 ---------- 158
12. 건강한 청소년 육성 지원 ---------- 159
13. 평생학습문화 활성화 ---------- 161
14. 별빛나루 도서관 개관 ---------- 163
15. 복합문화센터 개관 ---------- 164
16. 다양한 마케팅으로 스포츠대회 유치 ---------- 165
17. 엘리트선수 육성 직장운동경기부 운영 ---------- 168

18. 홍천군 실내야구연습장 신축 ---------- 169
19. 영귀미면 생활체육공원 확장 ---------- 170
20. 홍천군 전용게이트볼장 신축 ---------- 171
21. 서석면 권역 국민체육센터 건립 ---------- 172
22. 남면 권역 국민체육센터 건립 ---------- 173
23. 내면 국민체육센터 건립 ---------- 174

□ 민선8기 공약사항

24. 안심하고 아이를 돌볼 수 있는 돌봄교육 확대 -------- 175
25. 군 장병 독서문화프로그램 지원 ---------- 176
26. 관내 고등학교 졸업생 대학 등록금 지원 ---------- 177
27. 다자녀 대학 기숙사비 지원 ---------- 178
28. 공공아동, 청소년 지원을 위한 문화공간 조성 -------- 179
29. 청소년 진로, 진학 체험센터 기능 확대 ---------- 180
30. 외국어 공공교육 및 문화체험 프로그램 활성화 ------- 181
31. 작은학교 시설보강 지원사업 ---------- 182
32. 홍천중학교, 석화초등학교 이전 추진 ---------- 183
33. 관내 고등학교 특성화고 전환 및 과정 신설 ---------- 185
34. 스마트 안심 셔틀버스 운영 ---------- 186
35. 교육재단 설립 ---------- 187
36. 두촌면 파크골프장 조성 ---------- 188
37. 남면 고드래미 파크골프장 조성 ---------- 189
38. 남면 시동권역 생활체육공원 조성 ---------- 190
39. 북방면 공설운동장 규격 확장 및 인조잔디 교체 ----- 191

1. 일반현황

□ 기 구

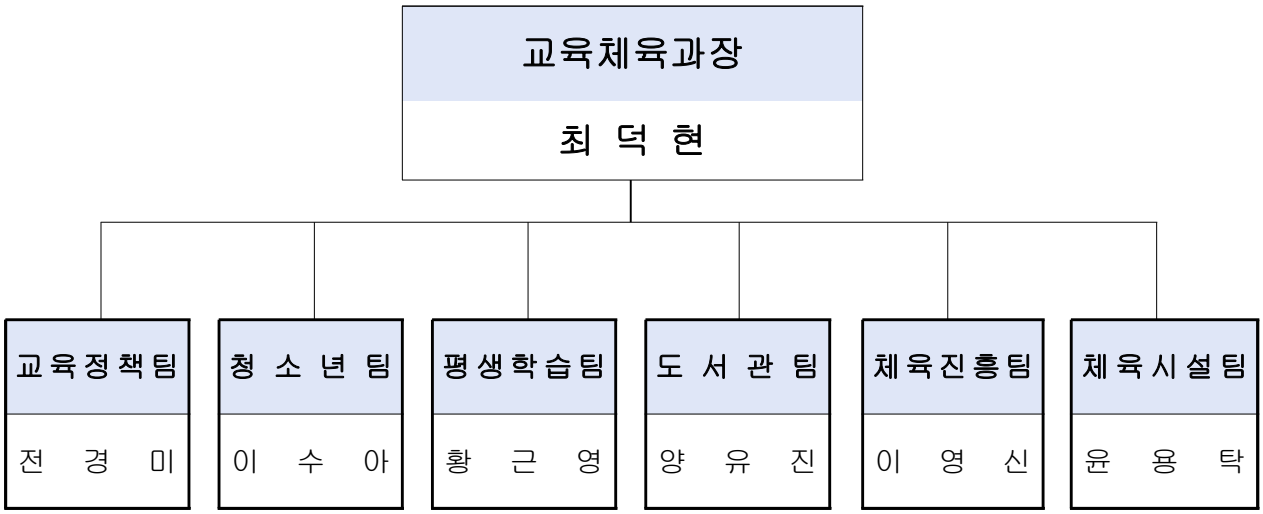

□ 직원현황

구 분	계	4급	5급	6급	7급	8급	9급	기타
계	27	0	1	8	6	2	7	3
교육체육과장	1		1					
교육정책팀	5			1	1		2	1
청소년팀	4			1	2			1
평생학습팀	2			1		1		
도서관팀	9			2	1		5	1
체육진흥팀	3			2	1			
체육시설팀	3			1	1	1		

※ 기타: 청원경찰 1명, 시간선택임기제 2명

2. 2023년 비전 및 추진전략

① 목표 및 추진방향

□ 목　　표

○ 창의적인 미래인재 육성 및 지역사회와 함께하는 교육환경 개선

○ 청소년의 건강한 성장 지원

○ 맞춤형 평생학습 프로그램 운영으로 군민의 평생교육 기회 확대

○ 공공도서관 서비스 및 독서문화 진흥 범위 확대

○ 엘리트 체육진흥과 생활체육 저변시설 확대 및 운영

□ 중점 추진방향

○ 학교교육경비 지원을 통한 인재육성 지원

○ 청소년의 복지향상 도모

○ 청소년 활동증진 사업을 통한 미래선도 청소년 육성

○ 생활밀착형 평생학습 프로그램 운영으로 군민의 여가생활 기여

○ 사회적 소외계층을 위한 평생학습 프로그램 운영

○ 신규 도서관 개관, 운영 준비 및 도서관 활성화 추진

○ 스포츠마케팅을 통한 중앙 및 도 단위 대회 유치 확대

○ 공공체육시설 확충 및 보수를 통한 건강증진 도모

② 추진과제 및 추진전략

홍천군 미래 인재 육성 및 평생교육 확대

추 진 과제	추 진 전 략
교육여건 개선을 통한 향토인재 육성	• 더나은교육지구 추진 • 마을교육공동체 돌봄 체계 구축 • 인재육성 교육경비 지원 확대 • 홍천군청 진로체험 프로그램 운영
장학제도 운영	• 향토 인재 육성을 위한 무궁화장학금 지급
미래선도 청소년 육성	• 공공청소년시설 운영·관리를 통한 질 높은 이용시설 구축 • 민주시민 육성 위한 청소년 참여 확대 지원 • 다양한 청소년 참여프로그램 제공 • 위기청소년 안전망 구축
군민이 성장하고 지역이 발전하는 평생학습도시 활성화	• 협력으로 성장하는 평생학습도시 네트워크 플랫폼 구축 • 소외계층 평생학습 기회 확대 • 지역인재 육성 및 전문역량 강화 • 학습-일-삶이 조화로움을 이루는 교육생태계 조성 • 배움이 나눔이 되는 지역공동체 활성화
독서문화진흥 및 도서관 이용 활성화	• 신규 도서관 개관에 따른 서비스 범위 확대 • 전자책, 오디오북 도입으로 도서관 접근성 강화 • 관내 군부대 문화프로그램 지원으로 독서문화 활성화
체육인프라 확충 및 유지관리로 지역경제 활성화	• 경쟁력있는 체육 인프라 구축 및 홍보 • 도 및 전국단위 체육대회 개최 및 유치 • 엘리트 및 생활체육 육성지원 • 직장운동경기부 운영 • 공공체육시설 보수 및 운영 활성화

③ 2023년 주요사업 투자계획

구분	사 업 명	2023년 총 사업비 (백만원)				
		계	국비	도비	군비	기타
합계	개 사업	38,000	1,930	5,903	27,464	2,703
신규 시책	찾아가는 입시전략관 제도 운영					
	스마트 과학교실(과학 Job고, 진로 찾Go) 운영	60			60	
	온 군민이 함께 보는 온라인 인성교육 교실 운영	22			22	
	평생교육 직업능력 거점지구 구축	1,425			75	1,350
	장애인 평생학습 지원	10			10	
	군립도서관 디지털 인프라 구축	100			100	
	문화소외계층 특화 글짓기 프로그램 운영	6			6	
	홍천군 테니스장 비가림시설 설치	50			50	
주요 업무	인재육성 교육경비 지원	7,188			7,188	
	향토인재 육성을 위한 장학제도 운영	1,300			1,300	
	더나은교육지구 사업	400			200	200
	건강한 청소년 육성 지원	2,070	30	84	1,593	363
	평생학습문화 활성화	1,135			1,135	
	별빛나루 도서관 개관	1,600			1,600	
	복합문화센터 개관	2,600			2,600	
	다양한 마케팅으로 스포츠대회 유치	2,048			2,048	
	엘리트 선수 직장운동경기부 운영	710			710	
	홍천군 실내야구연습장 신축					
	영귀미면 생활체육공원 확장	2,200		1,122	1,078	

구분	사 업 명	2023년 총 사업비 (백만원)				
		계	국비	도비	군비	기타
	홍천군 전용게이트볼장 신축	300			300	
	서석면 권역 국민체육센터 건립	3,000			3,000	
	남면 권역 국민체육센터 건립	1,275	1,000		275	
	내면 국민체육센터 건립	1,500	900	200	400	
공약 사항	안심하고 아이를 돌볼 수 있는 돌봄교육 확대	80			80	
	군 장병 독서문화프로그램 지원	6			6	
	관내 고등학교 졸업생 대학등록금 전액 지원					
	다자녀 대학 기숙사비 지원					
	공공 아동, 청소년 지원을 위한 문화공간 조성	6,020		4,497	733	790
	청소년 진로, 진학 체험센터 기능 확대	45			45	
	외국어 공공교육 및 문화체험 프로그램 활성화	1,000			1,000	
	작은학교 시설보강 지원사업	200			200	
	홍천중학교, 석화초등학교 이전 추진					
	관내 고등학교 특성화고 전환 및 과정 신설					
	스마트 안심 셔틀버스 운영	100			100	
	교육재단 설립					
	두촌면 파크골프장 조성					
	남면 고드래미 파크골프장 조성					
	남면 시동권역 생활체육공원 조성	1,500			1,500	
	북방면 공설운동장 규격 확장 및 인조잔디 교체	50			50	

3. 2023년 주요업무 추진계획

신규시책	▪ 찾아가는 입시전략관 제도 운영 ▪ 스마트 과학교실(과학 Job고, 진로 찾Go)운영 ▪ 온 군민이 함께 보는 온라인 인성교육 교실 운영 ▪ 평생교육 직업능력 거점지구 구축 ▪ 장애인 평생학습 지원 ▪ 군립도서관 디지털 인프라 구축 ▪ 문화소외계층 특화 글짓기 프로그램 운영 ▪ 홍천군 테니스장 비가림시설 설치
주요업무	▪ 인재육성 교육경비 지원 ▪ 향토인재 육성을 위한 장학제도 운영 ▪ 더나은교육지구 사업 ▪ 건강한 청소년 육성 지원 ▪ 평생학습문화 활성화 ▪ 별빛나루 도서관 개관 ▪ 복합문화센터 개관 ▪ 다양한 마케팅으로 스포츠대회 유치 ▪ 엘리트 선수 육성 직장운동경기부 운영 ▪ 홍천군 실내야구연습장 신축 ▪ 영귀미면 생활체육공원 확장 ▪ 홍천군 전용게이트볼장 신축 ▪ 서석면 권역 국민체육센터 건립 ▪ 남면 권역 국민체육센터 건립 ▪ 내면 국민체육센터 건립
민선8기 공약사항	▪ 안심하고 아이를 돌볼 수 있는 돌봄교육 확대 (학부모, 주민, 단체 참여 방과후 돌봄교실 확대 지원) ▪ 군 장병 독서문화프로그램 지원 ▪ 관내 고등학교 졸업생 대학등록금 전액 지원 ▪ 다자녀 대학 기숙사비 지원 ▪ 공공 아동, 청소년 지원을 위한 문화공간 조성

민선8기 공약사항	▪ 청소년 진로, 진학 체험센터 기능 확대 ▪ 외국어 공공교육 및 문화체험 프로그램 활성화 ▪ 작은학교 시설보강 지원사업 ▪ 홍천중학교, 석화초등학교 이전 추진 ▪ 관내 고등학교 특성화고 전환 및 과정 신설 ▪ 스마트 안심 셔틀버스 운영 ▪ 교육재단 설립 ▪ 두촌면 파크골프장 조성 ▪ 남면 고드래미 파크골프장 조성 ▪ 남면 시동권역 생활체육공원 조성 ▪ 북방면 공설운동장 규격 확장 및 인조잔디 교체

1. 찾아가는 입시전략관 제도 운영

팀 명	사업구분	팀 장	담당자	연락처
교육정책팀	**신규시책**	전경미	유예열	2575

□ 배경 및 필요성

○ 홍천의 지리적 특성에 따른 상대적 교육 소외지역을 “찾아가는” 교육 서비스 제공을 통한 교육격차 해소

○ 학생들의 개성과 잠재력을 펼칠 수 있는 질 높은 진학 서비스 제공

□ 사업개요

○ 추진방향

- 다양한 입시지도와 평가의 경험이 있는 입시전략관이 대학교육협의회의 입학전형 시행계획 및 각 대학의 모집요강을 분석, 진학상담 및 모의전형 등을 통해 대입환경 변화에 대응한 컨설팅형 진학지도 시행

○ 주요내용

전형기간 집중 컨설팅	비전형기간 상시 컨설팅
• 학생부, 모의고사(정시: 수능) 성적 분석	• 학생부, 모의고사 성적 분석
• 입시결과 및 학령인구, 원서접수 인원 등 분석	• 희망 전공에 따른 학교생활기록부 내용분석을 통한 활동방향 제시
• 학생부 분석을 통한 학과 및 전공 제시	• 학생 요청사항 중심 컨설팅 및 대안 제시
• 특별전형(농어촌전형 등) 활용 지원전략 설계	- 희망 대학 및 학과 전형 방법 확인 및 안내
• 목표대학 및 학과 등 진단 평가를 통한 원서 조합	- 전형별 진학 계획 설계(장단점 확인)
• 학생부종합전형 대비 자기소개서 작성방향 컨설팅	- 대입 구조에 대한 이해와 대학별 전형 방법 차이 검토
• 예상 면접문항 출제 및 모의 면접을 통한 면접 대비	

□ 추진계획

○ 2024학년도 대입 컨설팅 계획 수립: 2023. 3.

- 입학전형 시행계획 분석
- 대학별 2024년 전형계획 분석

○ 강원도교육청 및 홍천교육지원청 사업 연계

- 강원도교육청 대입지원관(가칭), 홍천교육지원청 진로체험센터 연계

2. 스마트 과학교실(과학 Job고, 진로 찾Go) 운영

팀 명	사업구분	팀 장	담당자	연락처
교육정책팀	**신규시책**	전경미	유예열	2575

□ 배경 및 필요성

○ 창의와 융합 기반 4차 산업혁명 시대의 핵심 인력 양성

○ 4차 산업혁명의 다양한 과학 기술을 체험하면서 관련 분야 진로탐색 기회 마련

□ 사업개요

○ 대　　상: 관내 유치원, 초·중·고교 학생

○ 사업기간: 2023. 1. ~ 12.

○ 사 업 비: 60백만원(군비)

○ 사업내용

- 드론, 메이커, 코딩 등 4차 산업혁명 시대 과학교육 전반
- 통합 교육, 찾아가는 교육, 교육 행사 등 다양한 형태의 교육프로그램을 통한 교육 수혜자 범위 확대
- STEAM교육 기반 실습 중심 교육 시행
- 단발성이 아닌 교육체육과정 중심 프로그램을 통한 진로탐색 지원

□ 추진계획

○ 2023년 세부 프로그램 기획 및 학교 교육체육과정 협의

- 교육지원청 협의

○ 프로그램 대상 학교 및 학생 모집: 2023. 3. ~

○ 프로그램 시행: 2023. 5. ~

3. 온 군민이 함께 보는 온라인 인성교육 교실 운영

팀 명	사업구분	팀 장	담당자	연락처
청소년팀	**신규시책**	이수아	김영임	2461

□ 배경 및 필요성

○ 홍천군 인성교육 지원 등에 관한 조례가 시행됨에 따라 시간·장소에 구애받지 않는 인성교육 환경 조성 필요

○ 인성 가치·덕목을 함양할 수 있는 비대면 인성교육 영상물 제작 및 운영하여 올바른 인성을 갖춘 군민 육성

□ 사업개요

○ 기　　간: 2023. 1. ~ 12.

○ 대　　상: 홍천군민

○ 소요예산: 22백만원(군비)

○ 사업내용

인성교육 영상물 제작		유튜브 채널 운영		교육 운영 결과보고
12개 내외 시리즈로 제작	⇨	홍천군 유튜브 채널에 인성교육 재생목록 생성	⇨	교육운영 방법 개선 및 실적보고 등

- 인성교육 영상물을 약 12개 시리즈로 제작(60분 내외)하여 게재·운영
- 홍천군패밀리홈페이지 내 홍천군 유튜브 채널 재생 목록에 인성교육 생성
  - · 온 군민이 언제든 인성교육을 받을 수 있도록 유튜브 채널에 오픈 공간을 마련하여 상시 구독 운영
  - · 제작 영상을 유관기관(홍천교육지원청, 각 학교, 청소년시설, 복지관 등) 및 자체 인성교육 프로그램(홍천아카데미 등) 운영 시 교육 자료로 활용

□ 추진계획

○ 온라인 인성교육 운영 계획 수립: 2023. 2.

○ 온라인 인성교육 영상 제작 및 게재·상시 운영: 2023. 5.

○ 인성교육 운영 결과 보고 : 2023. 12.

4. 평생교육 직업능력 거점지구 구축

팀 명	사업구분	팀 장	담당자	연락처
평생학습팀	신규시책	황근영	남궁은미	2581

□ 사업개요

○ 사 업 명: 고등직업교육거점지구 사업

○ 사업기간: 2022. 6. 30. ~ 2025. 2.(3년간)

○ 추진주체: 교육부, 한국연구재단, 전문대학, 기초자치단체

○ 사 업 비: 4,500백만원(국비 4,050, 시군비 450)

- 지방비 분담내역: 총 450백만원(춘천시 225, 홍천군 225) *매년 75백만원 분담

○ 참여기관: 전문대학교(한림성심대학교), 기초자치단체(춘천시, 홍천군)

○ 사업내용

- **지역사회 특화분야 직업교육**
  - · 자연힐링 Food & Coffee: 바리스타 및 파티쉐, 지역특화푸드 등
  - · 실감형디지털미디어콘텐츠: 콘텐츠제작 전문가, 크리에이터 과정 등
- **일반분야 직업교육**
  - · IT융합전문가 인큐베이팅: 3D프린터 및 드론교육 등
  - · 레저전문가: 라이프가드 자격과정, 골프장 캐디 양성과정 등
- **지역사회 공헌 과제 설정 및 운영**
  - · 실버케어: 실버케어 전문인력 양성, 실버 건강카페 구축 등
  - · 키즈케어: 누리컨설팅 과정, 아동위기 개입전문가 양성과정 등
  - · 청년케어: 취업공동협의회 구축 등
  - · 도시재생: DIY목공지도사, 도시재생코디네이터 양성과정 등

□ 추진계획

○ 세부실행계획 수립 및 사업 수행(2차년도): 2023. 2. ~ 2024. 2.

- 지역주민들의 직업능력 개발을 통한 특화분야 인력 양성

○ 사업성과의 평가 및 환류: 연차별 사업 종료 후 매년 수행

5. 장애인 평생학습 지원

팀 명	사업구분	팀 장	담당자	연락처
평생학습팀	**신규시책**	황근영	안규옥	2584

□ 배경 및 필요성

○ 비장애인에 비해 장애인의 실질적인 평생교육 참여가 어려운 여건으로 장애인 평생교육 환경 개선 및 참여 기회 확대 필요

○ 장애인 평생교육을 체계적이고 지속적으로 실시하기 위하여 관련 기관의 협력을 통한 맞춤형 평생교육 지원

□ 사업개요

○ 사 업 비: 10백만원(군비)

○ 대 상: 5,138명(장애인)

- 지체장애 2,485명, 청각 679명, 지적 499명, 시각 490명, 뇌병변 456명, 기타 529명

○ 추진내용

- 성인장애인 대상 교육 강사료, 재료비 등 프로그램 운영

분야	주요 대상 프로그램
일반장애인	• 장애인을 대상으로 하는 기초문해, 학력보완, 직업, 문화예술, 인문교양 등
장애 유형별 프로그램	• 장애유형에 따른 세분화된 프로그램 예) - 청각: 수어문학 프로그램 - 지체, 발달: 사회 적응력 향상을 위한 놀이 프로그램

- 시각, 청각, 지체 등 장애 유형, 특성 및 요구를 고려한 맞춤형 평생교육 추진
- 급변하는 사회 환경 속에서 자립생활능력과 사회 적응력을 높일 수 있도록 장애인 역량 개발 추진

□ 추진계획

○ 장애인 평생학습 지원사업 계획 수립: 2023. 1.

○ 장애인 평생학습 지원사업 운영: 2023. 4. ~ 11.

6. 군립도서관 디지털 인프라 구축

팀 명	사업구분	팀 장	담당자	연락처
도서관팀	**신규시책**	양유진	김신휘	2594

□ 배경 및 필요성

○ 도서관 접근성 편리를 위하여 전자책 및 오디오북 도입 필요성 확대

○ 전자책, 오디오북 도입에 따른 적절한 플랫폼 구축 필요

□ 사업개요

○ 사업기간: 2023. 2. ~ 7.

○ 사 업 비: 100백만원(군비)

- 군립도서관 홈페이지 고도화: 50백만원
- 정보검색소프트웨어 도입: 40백만원
- 전자책 · 오디오북 도입: 10백만원

○ 사업내용

- 군립도서관 홈페이지 고도화
  · 이용자 중심 인터페이스 구축
  · 원활한 도서관 정보 서비스 제공
- 전자책, 오디오북 도입: 도서관 자료 접근성 편리

□ 추진계획

○ 홈페이지 고도화 용역 세부 계획 수립: 2023. 2.

○ 홈페이지 고도화 용역 시행: 2023. 2.

○ 홈페이지 고도화 용역 준공: 2023. 7.

○ 전자책 및 오디오북 도입: 2023. 7.

○ 군립도서관 개편 홈페이지 공식 운영: 2023. 8.

7. 문화소외계층 특화 글짓기 프로그램 운영

팀 명	사업구분	팀 장	담당자	연락처
도서관팀	**신규시책**	양유진	박석주	2587

□ 배경 및 필요성

○ 내면도서관 지역 특화강좌를 개설하여 지역의 문화역량 향상에 이바지

○ 지역 특화강좌로서 쉽게 접근할 수 있는 글짓기 강좌를 진행하여, 주민에게 도서관에 대한 인식을 향상시키고, 문화역량 향상 도모

□ 사업개요

○ 사 업 비: 6백만원(군비)

○ 운영기간: 2023. 4. ~ 11.

○ 사업대상: 홍천군민

○ 주요내용

- 글짓기 강좌 개설: 글짓기 분야 중, 쉽게 접할 수 있는 생활 글쓰기를 시작으로 연습하고, 특정 분야 글짓기 방법을 배울 수 있는 강좌를 개설
- 글짓기 강좌 진행 과정에서 연습한 글들 중 완성도가 높은 글에 대한 개별 또는 단체 문집 발간으로 개별 경쟁력 및 문화역량 향상 유도

□ 추진계획

○ 프로그램 운영 계획 수립: 2023. 2.

○ 강사 및 수강생 공개모집: 2023. 3.

○ 프로그램 운영: 2023. 4. ~ 11

○ 운영 결과 보고: 2023. 12.

8. 홍천군 테니스장 비가림시설 설치

팀 명	사업구분	팀 장	담당자	연락처
체육시설팀	**신규시책**	윤용탁	박영준	2447

□ 배경 및 필요성

○ 사계절 날씨의 영향 없이 테니스 동호인들이 자유롭게 체육활동을 할 수 있는 비가림시설 건축

○ 공공체육시설 이용 불편 개선을 통한 군민 및 테니스 동호인의 여가생활 증진 도모

□ 사업개요

○ 사업위치: 홍천군 홍천읍 태학리 303번지 일원

○ 사 업 량: 비가림시설 설치 1식(A=4,000㎡)

- 4개코트(2개면): 막구조물 A=3,000㎡, 통로: 차양막 A=1,000㎡

○ 사업기간: 2023. 1. ~ 2024. 12.

○ 총사업비: 1,650백만원(도비 1,040 군비 610)

○ 연도별 사업비

연도별 / 재원별	연도별 재원 투자실적 및 계획 (단위:백만원)			
	계	2022	2023	2024
계	1,650		50	1,600
국 비				
도 비	1,040			1,040
군 비	610		50	560

※ 2024년 체육진흥시설 지원사업 도비(지방이양사업) 확보를 위하여 노력하고 미확보시 군비로 추진

□ 추진계획

○ 실시설계 용역 추진: 2023. 1. ~ 6.

○ 2024년 체육진흥시설 지원 도비 신청: 2023. 5.

○ 사업 착수 및 준공: 2024. 1. ~ 2024. 12.

9. 인재육성 교육경비 지원

팀 명	사업구분	팀 장	담당자	연락처
교육정책팀	**주요업무**	전경미	김은섭	2572

□ 배경 및 필요성

○ 학교별 특성화된 교육프로그램 경비를 지원하여 교육의 질 향상

○ 사교육비 부담 해소 및 교육 경쟁력 강화를 통한 미래 인재 육성

□ 사업개요

○ 사업기간: 2023. 1. ~ 12.

○ 사업대상: 관내 유치원·초·중·고등학교 총 71개교(분교포함)

○ 사 업 비: 7,188백만원(본예산)

○ 사업내용: 교육경비 확대 지원을 통해 관내 고등학교 이하 각급 학교별로 필요한 실질적인 교육경비 지원

- 지원근거: 「홍천군 교육경비 보조에 관한 조례」
- 지원범위: 해당연도 당초예산 일반회계 군세 수입액의 15%이내
- 지원내용
  - ▸ 학교별 특성화된 교육 프로그램 경비 등 교육경쟁력 강화사업
  - ▸ 지역사회와 관련한 교육체육과정의 자체 개발 및 운영사업
  - ▸ 기숙형 중·고등학교 학생부담 기숙사비와 교육 프로그램 운영사업

□ 추진계획

○ 공약사항과 연계 추진

- 외국어 공공교육 및 문화체험 프로그램 강화 및 지원 확대
- 작은학교 시설보강 지원사업

10. 향토인재 육성을 위한 장학제도 운영

담당명	사업구분	팀 장	담당자	연락처
교육정책팀	**주요업무**	전경미	박지영	2574

□ 배경 및 필요성

○ 미래 인재 육성을 위한 장학제도 시행

○ 애향심 고취를 통한 적극적인 지역발전 참여 유도

□ 사업개요

○ 기금조성액: 11,700백만원

○ 선발대상: 고등학생 및 대학생 700여명

○ 지급규모: 1,300백만원

· 군출연금: 1,000백만원

· 기 타: 300백만원(예금이자, 기탁금, 군 · 금고협력사업비)

○ 지급금액: 연 1백만원 ~ 연 3백만원(상 · 하반기 2회에 걸쳐 지급)

구 분		장 학 금	비 고
우수학생 장학금	고등학생	1백만원	학교장 추천
	대학신입생	3백만원	수능성적 우수자
	대학재학생	3백만원	
예체기능특기 장학금	고등학생	1백만원	
	대학생	3백만원	
대학신입생 장학금	대학신입생	1백만원	

※2022년도 지원실적: 700명 1,223백만원

□ 추진계획

공고 및 접수(20일간)	⇒	심의 · 선발	⇒	장학금 지급
2023.2.1.~ 2. 20.		3월 중		3월, 9월

11. 더나은교육지구 사업

팀 명	사업구분	팀 장	담당자	연락처
교육정책팀	**주요업무**	전경미	유예열	2575

□ 배경 및 필요성

○ 교육청, 지자체, 지역사회, 학교의 유기적인 협력체제 구축으로 아이들이 행복하게 성장하는 학교-마을교육공동체 형성

○ 마을과 함께 하는 교육문화 조성

□ 사업개요

○ 대　　상: 관내 유치원, 초·중·고교 학생 및 마을주민

○ 사업기간: 2023년 ~ 2026년(4년)

○ 사 업 비: 연400백만원(군비 200, 교육청 200)

○ 사업내용

지구중점 공동사업	마을교육활동가와 함께하는 돌봄과 배움
• 온마을 돌봄교육 협력체계 도약 • 돌봄으로 아이 키우기 좋은 마을 만들기	• 마을선생님과 함께하는 우리마을 탐방 • 학부모, 마을과 학교를 연결 • 내 고장 전통식생활 체험 '홍천푸드를 부탁해' • 토요문화학교, 토요일 더 이상 심심하지 않아!
함께 넘나들며 배우고 익히는 학교-마을교육체육과정	소통과 협력의 홍천 더나은교육지구 거버넌스
• 홍천향교와 함께하는 인성교육 • 같이의 가치를 알아가는 문화 다양성 기르기 • 우리동네 예체능 • 과학 Job고, 진로 찾Go • 주목 ! 주민의 목소리	• 홍천마을교육협의체 운영 • 더나은교육지구 학습공동체 운영 지원 • 갈등을 기회로 ! 회복적 정의에 기초한 생활교육

□ 추진계획

○ 지자체, 교육청, 지역사회 협력체계 강화

○ 2022년 사업 심화 운영 및 소통과 협력의 거버넌스 운영 강화

12. 건강한 청소년 육성 지원

팀 명	사업구분	팀 장	담당자	연락처
청소년팀	**주요업무**	이수아	김영임	2461

□ 배경 및 필요성

○ 음주, 흡연, 폭력 등 각종 유해 환경으로부터 청소년 보호 및 계도

○ 청소년들이 주체가 되어 다양한 프로그램을 기획하고 참여하여 지역 특성에 맞는 프로그램을 운영함으로서 건강하게 성장발달 할 수 있는 지역 환경 조성

□ 사업개요

○ 사업기간: 2023. 1. ~ 12.

○ 사 업 비: 2,070백만원(국비 30, 군비 84, 군비 1,593, 기타 363)

○ 사 업 량: 청소년 육성 지원외 3개사업

○ 분야별 추진계획

- 청소년 육성 지원

(단위: 천원)

기관·단체명	사업명	예산액	내용
합계		85,430	
홍천향교	청소년 인성교육	4,570	전통문화에 대한 이해를 도모하고자 문화유적 탐방 상하반기 2회 운영
	효백일장 및 사생대회	4,000	연 1회 효백일장 및 사생대회 개최
	성년의 날 전통관계례식	4,780	성년이 되는 청소년에게 전통문화를 알리고 자긍심 고취를 위하여 매년 5월 운영
홍천청년회의소	홍천군 고등학교 한마음 문화축제	42,000	청소년의 다양한 재능을 발산할 수 있는 기회 제공
홍천군	청소년증 발급	7,440	만 9세~18세 청소년
	성년의날 축하카드 발송	2,640	매년 5월 셋째 월요일에 맞춰 성년이 되는 청소년에게 축하카드 발송
	청소년육성재단협력 사업	20,000	농어촌청소년육성재단과 협약사업으로 진로체험, 해외탐방등 사업 추진

- 청소년 참여 지원

(단위: 천원)

기관·단체명	사업명	예산액	내용
합계		12,000	
청소년수련원	운영위원회	2,000	청소년이 주도적으로 참여함으로써 시설 및 운영 개선 사항 등 의견 제시
청소년문화의집	운영위원회	2,000	
	참여위원회	2,400	
청소년수련관	운영위원회	2,000	
꿈이음	청소년이 바꾸는 지역사회	3,600	

- 4개 청소년시설 운영 및 프로그램 지원

(단위: 천원)

기관·단체명	사업명	예산액	내용
합계		1,900,121	
청소년수련원	시설 운영	194,114	수련시설 식당운영 재료비, 공공운영비 등
청소년문화의집	시설 운영	64,257	지도사 배치지원, 공공운영비 등
	프로그램 운영	60,500	학교연계, 인증프로그램, 동아리활동, 진로체험 등
청소년수련관	청소년수련관 운영	436,408	근로자 인건비 등
	프로그램 운영	161,500	찾아가는 문화존, 메타버스 체험 등
	청소년방과후아카데미 운영	367,678	초등 2개반 40명, 중등 1개반 30명 운영
	청소년공부방 운영	47,280	인건비, 운영비, 프로그램 운영비 등
청소년상담복지센터 (학교밖포함)	상담복지센터 운영	303,946	근로자 인건비 등
	프로그램 운영	2644,438	학교폭력예방 홍보, 이동상담실 운영 등

- 청소년 복지 지원

(단위: 천원)

기관·단체명	사업명	예산액	내용
합계		72,449	
홍천군	여성청소년 보건위생 물품 지원	28,000	여성청소년 만9세~만24세 생리용품 지원
	청소년특별지원	11,081	위기청소년 생활비, 상담비 등 지원
	학교 밖 청소년 자기 개발 지원	27,000	학교밖청소년 자기개발(도서구입, 자격증 취득 등)수당 월 5만원 지원
	청소년 유해환경 등	6,368	유해환경 정화 캠페인, 학교폭력 예방 홍보물품 제작 등

□ 추진계획

○ 위탁사업비 지원 및 정산: 분기별

○ 시설 운영 및 개별 프로그램 연중 운영 및 실태 점검

○ 청소년 욕구를 반영한 프로그램 개발 및 지속 발전 방안 모색

13. 평생학습문화 활성화

팀 명	사업구분	팀 장	담당자	연락처
평생학습팀	**주요업무**	황근영	남궁은미	2581

□ 배경 및 필요성

○ 누구나 자신의 지식·기술을 평생학습을 통하여 계속 향상할 수 있는 다양한 역량강화의 기회 필요

○ 지역 평생학습 활성화 기반을 조성하여 군민 상호간 학습격차를 해소하고 지역의 지속가능한 발전에 기여

□ 사업개요

○ 사업기간: 2023. 1. ~ 12.

○ 사 업 비: 1,135백만원(군비)

○ 사 업 량: 평생교육 활성화외 5개사업

○ 분야별 추진계획

- 평생교육 활성화

(단위: 천원)

사업명	예산액	사업내용
계	43,420	
홍천군평생교육협의회	420	평생교육 주요사항 심의 위원회 운영
평생교육 강사 역량 강화	5,000	현장 강사가 갖추어야 할 역량강화 교육
현장전문가 양성과정	12,000	자격증과정 개설로 전문인력 발굴
평생학습 체험 프로그램	3,000	지역자원 활용한 학습문화 조성
온라인 교육 플랫폼 활용 시민교육	3,000	온라인 컨텐츠 활용한 시민교육
액티브 시니어 양성과정	20,000	초고령화시대 시니어 맞춤형 교육과정

- 1군민 1취미 갖기 운동

(단위: 천원)

사업명	예산액	사업내용
계	626,600	
평생학습동아리 운영	561,600	자발적 학습동아리 발굴, 강사료 지원
평생학습 우수동아리 지원	10,000	평생학습 우수동아리 선정, 활동 지원
주민공감 찾아가는 도(徒)시(施)락(樂)	15,000	소외계층을 찾아가는 동아리 재능기부 활동 지원
평생학습 특성화 프로그램	40,000	관내 기관단체의 창의적이고 우수한 프로그램 발굴지원

- 읍·면평생학습센터 운영

(단위: 천원)

사업명	예산액	사업내용
계	201,700	
읍·면 평생학습센터	140,700	근거리 학습권 보장을 위한 읍면 단위 평생학습센터 지정, 프로그램 운영
찾아가는 배달강좌(리스터디, 오지30)	30,000	5인이상 강좌 신청시 찾아가는 강사 지원
생활과학교실	30,000	도서벽지 아동대상 과학교실 운영
우리동네 학습공간 「학수고대」	1,000	지역내 유휴공간 활용 학습공간 나눔

- 평생학습도시 사업

(단위: 천원)

사업명	예산액	사업내용
계	93,500	
홍천군평생학습축제	58,000	개막식,홍보체험,공연,문해행사,플리마켓 등
평생학습박람회 참가	10,000	대한민국박람회 및 강원도박람회 참가, 홍보체험부스 운영
홍천아카데미	22,000	찾아가는 인문학 특강
평생학습마을 사업	3,500	평생학습마을 지정, 마을 학습공동체 지원

- 성인문해교육

(단위: 천원)

사업명	예산액	사업내용
계	160,000	
꿈그린한글학교	150,000	비문해 성인대상 학력인정과정 및 찾아가는 한글교실 운영 및 지원
성인문해교육 행사 운영 및 참가	10,000	

- 장애인 평생학습

(단위: 천원)

사업명	예산액	사업내용
장애인 평생학습 프로그램 운영	10,000	장애 친화적 평생학습 환경 구현 및 장애 친화적 평생학습 프로그램 운영

□ 추진계획

○ 2023년 평생학습 문화 활성화 세부사업 추진계획 수립: 2023.1.

- 전년도 설문조사 결과를 반영한 학습자 맞춤형 프로그램 발굴

○ 평생학습문화 활성화사업 운영: 2023. 1. ~ 12.

○ 평생교육협의회 및 평생학습축제 등을 통한 성과공유 및 개선 방안 논의

○ 사업별 설문조사를 통한 평가 및 환류

14. 별빛나루 도서관 개관

팀 명	사업구분	팀 장	담당자	연락처
도서관팀	**주요업무**	양유진	김신휘	2594

□ 배경 및 필요성

○ 도서관 신축 공사 준공 예정에 따라 군민의 문화 공공재로서 전문성·다양성·창작성이 뛰어난 공간디자인 구현

○ 군민의 삶을 행복하고 가치롭게 해주는 지식문화융합공간 조성

□ 사업개요

○ 사업기간: 2023. 3. ~ 10.

○ 사업위치: 홍천군 홍천읍 갈마곡리 44-2번지 일원

○ 사 업 비: 1,600백만원(인테리어 900백만원, 전산장비 및 도서 등 700백만원)

※ 총사업비: 7,576백만원(국비 1,600, 도비 907, 군비 5,069)

○ 사업량: 공공도서관 1식(1,434.54㎡, 지하1층/지상3층)

○ 주요시설

- 1층: 어린이 및 유아 열람공간, 북스텝, 휴게공간, 사무실 등
- 2층: 종합자료 열람공간, 동아리실, 메이커스페이스 등
- 3층: 청소년 정점구역(청소년을 위한 다목적 공간), 휴게공간 등

□ 추진계획

○ 공공도서관 건립 총괄기획가 위촉 검토: 2023. 2.

○ 인테리어 설계 및 가구 등 제작 설치: 2023. 5. ~ 10.

○ 도서관 정보 시스템 구축: 2023. 7. ~ 10.

○ 도서구입 및 비치: 2023. 7. ~ 10.

○ 기간제 근로자 채용: 2023. 8. ~ 9.

○ 도서관 개관 및 운영: 2023. 10. ~

15. 복합문화센터 개관

팀 명	사업구분	팀 장	담당자	연락처
도서관팀	**주요업무**	양유진	이순미	2591

□ 배경 및 필요성

○ 도서관 신축 공사 준공 예정에 따라 영·유아 복합 문화 공간조성

○ 전문 평생학습 프로그램을 위한 시설 확충

□ 사업개요

○ 사업기간: 2023. 3. ~ 2024. 3.

○ 사업위치: 홍천군 홍천읍 연봉리 388-1번지 일원

○ 사 업 비: 2,600백만원(인테리어 1,600백만원, 집기비품 및 도서 1,000백만원)

※ 총사업비: 8,598백만원(국비 1,240, 도비 387, 군비 6,971)

○ 사업량: 복합문화센터 1식(2,400.35㎡, 지상2층)

○ 주요시설

- 1층: 강의실, 공연장, 어린이도서관, 사무실
- 2층: 어린이도서관, 동아리실, 휴게실

□ 추진계획

○ 제1회 추가경정예산 편성: 2023. 5.

○ 인테리어 설계 및 가구 등 제작 설치: 2023. 5. ~ 12.

○ 도서관 정보 시스템 구축: 2023. 7. ~ 12.

○ 도서구입 및 비치: 2024. 1. ~ 3.

○ 기간제 근로자 채용: 2024. 1.

○ 복합문화센터 개관 및 운영: 2024. 3. ~

16. 다양한 마케팅으로 스포츠대회 유치

팀 명	사업구분	팀 장	담당자	연락처
체육진흥팀	**주요업무**	이영신	박연주	2441

□ 배경 및 필요성

○ 지역 내 체육 인프라와 편리한 교통의 강점을 부각하는 스포츠마케팅 전개

○ 체류형 스포츠대회 유치를 통한 스포츠 선도군 이미지 구축

○ 지역경제 활성화에 기여할 수 있는 스포츠대회 유치

□ 사업개요

○ 총사업비 : 2,048백만원

(단위: 백만원)

주 관	사업구분	사 업 비	비 고
계		2,048	
홍천군체육회	소 계(20)	1,841	
	계속사업(전국 15)	1,696	11개종목 15개 사업
	신규사업(도 4, 전국 1)	145	4개종목 5개 사업
홍 천 군 장애인체육회	소 계(5)	207	
	계속사업(전국 4)	173	게이트볼,당구,역도 등
	신규사업(전국 1)	34	펜싱

□ 추진계획

○ 2023년 도 및 전국단위대회 개최사업 운영계획 수립: 2022.12.

○ 2023년 홍천군 스포츠마케팅 추진위원회 개최: 2023.1.

- 2023년 도 및 전국단위대회 개최사업 운영계획 심의

○ 2023년 도 및 전국단위대회 및 체육대회 사업추진: 2023.1. ~ 12.

[붙임]

1. 홍천군체육회 주관 추진계획

가. 총괄

[단위 : 천원]

구분	행 사 명	참 여 예 상 인 원			2023년 예산	비 고
		선수	임원	합계		
계	**20개 대회**	**19,080**	**3,470**	**22,550**	**1,841,272**	
전국 단위대회	**16개 대회**	**17,150**	**3,200**	**20,350**	**1,726,272**	
도 단위대회	**4개 대회**	**1,930**	**270**	**2,200**	**115,000**	

나. 전국 단위대회

[단위 : 천원]

구분		행 사 명	장 소	개최 시기	참 여 예 상 인 원			2023년 예산	비 고
					선수	임원	합계		
계		**16개 대회**			**17,150**	**3,200**	**20,350**	**1,726,272**	
전국단위	계속사업	제8회 홍천무궁화배 전국 동호인 테니스랭킹대회	홍천군테니스장 외 보조경기장	미정	1,100	100	1,200	37,000	
		2023 홍천 전국 유소년클럽 배구대회	홍천종합체육관 외 보조경기장	8월경	1,400	150	1,550	185,000	
		제63회 대통령배 펜싱대회 겸 동호인펜싱대회	홍천종합체육관	8월경	1,000	100	1,100	120,000	
		제35회 경희대학교 총장기 전국 남여 고등학교 태권도대회	홍천종합체육관	6월경	1,600	400	2,000	300,000	
		사랑배테니스대회	홍천군테니스코트 외 보조경기장	연중	950	50	1,000	15,600	
		2022 각종전지훈련	홍천군	연중	500	50	550	50,000	
		2022 한국 실업배구연맹전	홍천종합체육관	4월경	500	100	600	90,000	
		제41회 전국 근대5종 선수권대회	홍천종합체육관 외 종목별경기장	4월경	1,200	100	1,300	80,000	
		제77회 전국 종별체조 선수권대회	홍천종합체육관	5월경	300	50	350	80,000	
		제2회 전국 13세이하 팀 챔피언 리그 탁구대회	홍천종합체육관	상반기 미정	600	100	700	90,000	
		제11회 상지대학교 총장배 전국태권도대회	홍천종합체육관	5월경	4,000	500	4,500	130,000	
		2022 복싱진흥원 페스티벌	홍천종합체육관	2월경	800	200	1,000	250,000	
		제2회 홍천무궁화배 유소년 클럽 야구최강전	홍천야구장	4월경	2,000	1,000	3,000	171,672	
		제2회 홍천무궁화배 전국 유소년 야구대회	홍천야구장	8월경	600	100	700	60,000	
		제2회 홍천 무궁화배 전국 주니어테니스대회	홍천테니스장	5월경	300	100	400	37,000	
	신규사업	두리두리 게이트볼대회	홍천군일원	3월	300	100	400	30,000	

다. 도 단위대회

[단위 : 천원]

구분		행 사 명	장 소	개최 시기	참 여 예 상 인 원			2023년 예산	비 고
					선수	임원	합계		
계		**4개 대회**			**1,930**	**270**	**2,200**	**115,000**	
도 단위	신규사업	제21회 강원도 합기도대회	홍천종합체육관	4월경	500	50	550	15,000	
		제2회 강원도 혼성 게이트볼대회	홍천읍생활 체육공원	4월경	430	70	500	40,000	
		제27회 강원도지사기 볼링대회	새홍천,라이크 볼링장	5월경	200	50	250	15,000	
		제23회 강원도협회장기 야구대회	홍천야구장	4월경	800	100	900	45,000	

2. 홍천군장애인체육회 주관 추진계획

가. 총괄

[단위 : 천원]

구분	행 사 명	참 여 예 상 인 원			2023년 예산	비 고
		선수	임원	합계		
계	**5개 대회**	**1,500**	**240**	**1,740**	**207,500**	
전국 단위대회	**5개 대회**	**1,500**	**240**	**1,740**	**207,500**	
도 단위대회						

나. 전국 단위대회

[단위 : 천원]

구분		행 사 명	장 소	개최 시기	참 여 예 상 인 원			2023년 예산	비 고
					선수	임원	합계		
계		**5개 대회**			**1,500**	**240**	**1,740**	**207,500**	
전국 단위	계속사업	제8회 홍천 무궁화배 장애인어울림 게이트볼대회	화촌공설운동장	5월	400	50	450	16,000	
		2023 홍천 무궁화배 전국 장애인당구 대회	홍천종합체육관	5월	300	50	350	57,000	
		제22회 전국장애인역도선수권대회	홍천종합체육관	7월	300	50	350	66,000	
		2023 홍천 무궁화배 네트동호인 어울림대회	홍천장애인국민 체육센터	8월	300	50	350	34,000	
	신규사업	2023 홍천무궁화오픈배 전국 휠체어 펜싱선수권대회	홍천종합체육관	5월	200	40	240	34,500	

17. 엘리트 선수 육성 직장운동경기부 운영

팀 명	사업구분	팀 장	담당자	연락처
체육진흥팀	**주요업무**	이영신	박연주	2441

□ 배경 및 필요성

○ 경쟁력있는 체육종목을 발굴·육성하여 우리군 홍보 역할 도모

○ 체육지도자 및 선수 육성으로 체육진흥기반 구축

□ 사업개요

○ 현 황

(단위: 천원)

구 분		역 도 팀		태권도팀	
창 단		2020. 2. 10.		2021. 7. 9.	
정 원	지도자	1명		1명	
	선 수	4명		4명	
2023년 예산		합계	355,000	합계	355,000
		운영비	23,000	운영비	23,000
		보상금	332,000	보상금	332,000
		인건비	236,000	인건비	236,000
		대회참가 등	96,000	대회참가 등	96,000

○ 추진방향

- 지역내 초·중·고등학교 엘리트 선수를 발굴 육성
  - ·우리군 우수선수 외부 유출 방지
  - ·실업팀 운영으로 선수들에게 동기 부여
  - ·실업팀 우수지도자를 활용한 재능 기부(지도, 합동훈련 등)
- 각종 대회 출전·입상을 통하여 우리군 적극 홍보

□ 추진계획

○ 각종 전국 및 도 단위대회 참가

○ 지역 인재 발굴 및 신규 선수 추가 영입

- 역도 : 홍천고 졸업선수 영입 완료

○ 항저우 아시안게임 메달 획득 목표

- 태권도(품새) 1개 획득 목표 : 강완진 선수(현 세계 1위)

18. 홍천군 실내야구연습장 신축

팀 명	사업구분	팀 장	담당자	연락처
체육시설팀	**주요업무**	윤용탁	박영준	2446

□ 배경 및 필요성

○ 사계절 날씨에 관계없이 연습할 수 있는 실내야구 시설물 건축
○ 전국 유소년 및 엘리트, 동호인들의 실력 향상에 이바지
○ 공공체육시설 확충에 따른 시설 활용 극대화로 지역경제 활성화 기여

□ 사업개요

○ 사업위치: 홍천군 홍천읍 결운리 11번지 일원
○ 사 업 량: 실내야구연습장 조성 (A=2,400㎡)
○ 사업기간: 2022. 2. ~ 2024. 12.
○ 총사업비: 4,080백만원(도비 2,600 군비 1,480)
○ 연도별 사업비

연도별 / 재원별	연도별 재원 투자실적 및 계획 (단위:백만원)			
	계	2022	2023	2024
계	4,080	80	0	4,000
국 비	0			
도 비	2,600			2,600
군 비	1,480	80		1,400

※ 2024년 체육진흥시설 지원사업 도비(지방이양사업) 확보를 위하여 노력하고 미확보시 군비로 추진

□ 추진계획

○ 실시설계 용역 추진: 2022. 2. ~ 2023. 6.
○ 2024년 체육진흥시설 지원 도비 신청: 2023. 5.
○ 홍천군 재정계획심의 투자심사 의뢰 및 심사: 2023. 7. ~ 12.
○ 사업 착수 및 준공: 2024. 1. ~ 2024. 12.

19. 영귀미면 생활체육공원 확장

팀 명	사업구분	팀 장	담당자	연락처
체육시설팀	**주요업무**	윤용탁	허용성	2447

□ 배경 및 필요성

○ 기존 시설 이용자 급증으로 시설 기능 개선 및 확장 등 이용객들의 불편함 해소

○ 공공체육시설 확충을 통한 군민의 여가증진 및 체육활동 기회 제공

□ 사업개요

○ 사업위치: 홍천군 영귀미면 속초리 903번지 일원

○ 사 업 량: 다목적 체육관 1동 A=980㎡, 주차장 A=2,500㎡(76면)

○ 사업기간: 2022. 1. ~ 2024. 8.

○ 총사업비: 4,000백만원(국비 330, 도비 1,353, 군비 2,317)

○ 연도별 사업비

연도별 / 재원별	연도별 재원 투자실적 및 계획 (단위:백만원)			
	계	2022	2023	2024
계	4,000	1,100	2,200	700
국 비	330	330		
도 비	1,353	231	1,122	
군 비	2,317	539	1,078	700

□ 추진계획

○ 건축설계 공모 및 실시설계 용역 추진: 2023. 2. ~ 2023. 8.

○ 소규모 환경영향평가 협의: 2023. 6.

※ 영귀미면 생활체육공원 조성 추진 당시 소규모 환경영양평가 협의를 미실시한 사항으로 금회 생활체육공원 확장시 원주지방환경청과 협의 이행 추진

○ 사업 착수 및 준공: 2023. 9. ~ 2024. 8

20. 홍천군 전용게이트볼장 신축

팀 명	사업구분	팀 장	담당자	연락처
체육시설팀	**주요업무**	윤용탁	허용성	2447

□ 배경 및 필요성

○ 게이트볼 동호인들의 숙원사업인 전용게이트볼장을 신축

○ 체육인들의 만남의 장소 제공 및 게이트볼 종목 활성화 기여

□ 사업개요

○ 사업위치: 홍천군 영귀미면 속초리 903번지 일원(영귀미면 생활체육 공원 확장부지 內)

○ 사 업 량: 실내게이트볼장 A=1,900㎡(지상1층, 4면)

○ 총사업비: 2,859백만원(도비 1,428, 군비 1,431)

○ 사업기간: 2022. 1. ~ 2024. 12.

○ 연도별 사업비

연도별 / 재원별	연도별 재원 투자실적 및 계획 (단위:백만원)				
	계	2021	2022	2023	2024
계	2,859	59	0	300	2,500
국 비					
도 비	1,428				1,428
군 비	1,431	59		300	1,072

※ 2024년 체육진흥시설 지원사업 도비(지방이양사업) 확보를 위하여 노력하고 미확보시 군비로 추진

□ 추진계획

○ 실시설계 용역 추진: 2022. 2. 14. ~ 2022. 6. 13.(용역중지: 2022. 3. 13.)

※ 중지사유: 시설물 배치(안) 주민의견 수렴 및 영귀미면 생활체육공원 확장사업과 연계 추진

○ 소규모 환경영향평가 협의: 2023. 6.

○ 사업 착수 및 준공: 2024. 3. ~ 2024. 12.

21. 서석면 권역 국민체육센터 건립

팀 명	사업구분	팀 장	담당자	연락처
체육시설팀	**주요업무**	윤용탁	박영준	2446

□ 배경 및 필요성

○ 공공체육시설 확충을 통한 주민들의 정주여건을 개선함은 물론 다양한 체육활동과 문화생활을 영위할 수 있는 공간 제공

○ 농촌이농, 저출산, 초고령화 사회 진입 등으로 발생하는 농촌 사회 문제 해결에 기여

□ 사업개요

○ 사업위치: 홍천군 서석면 풍암리 505-62번지 일원

○ 사 업 량: 체육센터 A=2,841.52㎡(지상3층)

- 수영장(5레인), 다목적체육관, 체력단련실, 생활문화센터 등

○ 사업기간: 2020. 1. ~ 2023. 12.

○ 총사업비: 14,000백만원(국비 5,375, 군비 8,625)

○ 연도별 사업비

연도별 / 재원별	연도별 재원 투자실적 및 계획 (단위:백만원)					
	계	2019	2020	2021	2022	2023
계	14,000	90	2,400	1,800	6,710	3,000
국 비	5,375	-	1,950	1,650	1,775	-
도 비	-	-	-	-	-	-
군 비	8,625	90	450	150	4,935	3,000

□ 추진계획

○ 사업 착수 및 준공: 2021. 11. ~ 2023. 12.

○ 2023년 1회 추경 사업비 반영: 2023. 5.

○ 민간위탁 계약 체결 및 사전 관리 운영: 2023. 12. ~ 2024. 2.

○ 개관: 2024. 3. ~

22. 남면 권역 국민체육센터 건립

팀 명	사업구분	팀 장	담당자	연락처
체육시설팀	**주요업무**	윤용탁	허용성	2447

□ 배경 및 필요성

○ 공공체육시설 확충을 통한 주민들의 정주여건을 개선하여 다양한 체육활동과 문화생활을 영위할 수 있는 공간 제공

○ 농촌이농, 저출산, 초고령화 사회 진입 등으로 발생하는 농촌 사회 문제 해결에 기여

□ 사업개요

○ 사업위치: 홍천군 남면 양덕원리 347-7번지 일원

○ 사 업 량: 체육센터 A=2,500㎡(지하1층 / 지상2층)

- 수영장(5레인), 다목적체육관, 체력단련실, 생활문화센터 등

○ 사업기간: 2021. 1. ~ 2025. 4.

○ 총사업비: 8,900백만원(국비 4,225, 도비 225, 군비 4,450)

○ 연도별 사업비

연도별 / 재원별	연도별 재원 투자실적 및 계획 (단위:백만원)				
	계	2021	2022	2023	2024
계	8,900	900	1,200	1,275	5,525
국 비	4,225	350	975	1,000	1,900
도 비	225	-	-	-	225
군 비	4,450	550	225	275	3,400

□ 추진계획

○ 건축설계 공모 및 실시설계 용역 추진: 2023. 1. ~ 2023. 12.

○ 사업 착수 및 준공: 2024. 1. ~ 2025. 4.

○ 민간위탁 계약 체결 및 사전 관리 운영: 2025. 4. ~ 5.

○ 개관: 2025. 6.

23. 내면 국민체육센터 건립

팀 명	사업구분	팀 장	담당자	연락처
체육시설팀	**주요업무**	윤용탁	허용성	2447

□ 사업개요

○ 사업위치: 홍천군 내면 창촌리 1547번지 일원

○ 사 업 량: 체육센터 A=2,500㎡(지하1층 / 지상2층)

- 수영장(5레인), 다목적체육관, 체력단련실, 생활문화센터 등

○ 사업기간: 2022. 1. ~ 2025. 6.

○ 총사업비: 8,900백만원(국비 4,050, 도비 400, 군비 4,450)

○ 연도별 사업비

연도별 / 재원별	연도별 재원 투자실적 및 계획 (단위:백만원)			
	계	2022	2023	2024
계	8,900	750	1,500	6,650
국 비	4,050	250	900	2,900
도 비	400	-	200	200
군 비	4,450	500	400	3,550

□ 추진계획

○ 시설 설치에 대한 지역주민들 여론 수렴 및 결과 보고: 2023. 2.

○ 여론 결과에 따른 행정 업무 추진: 2023. 3. ~

□ 문제점 및 대책

○ 설치 후 면단위 이용자 감소 예상에 따른 안정적인 시설물 유지관리 어려움

○ 이익창출을 위한 시설은 아니지만 이용자가 부족할 경우 민간위탁금 상향조정에 따른 위탁비 부담이 매우 큼

○ 수영장 운영을 위해서는 수영강사와 안전가드요원이 필수 인원으로 채용되어야 하나 구직을 희망하지 않고 있음

※ 대책: 내면 국민체육센터(수영장) 건립 추진을 위한 주민 설문조사를 실시 중으로 주민 여론 결과에 따른 건립 추진 여부 검토 보고

(설문내용: 수영장 건립 필요 여부, 이용 여부, 이용 횟수 외 5개 항목)

24. 안심하고 아이를 돌볼 수 있는 돌봄교육 확대

팀 명	사업구분	팀 장	담당자	연락처
교육정책팀	**공약사항**	전경미	유예열	2575

□ 배경 및 필요성

○ 온 마을 돌봄 체계 구축·운영 우수 모델 발굴·확산

○ 지역연계 돌봄을 통한 수요자 중심 돌봄 서비스 제공

○ 틈새 돌봄 실현을 통한 돌봄 사각 해소

□ 사업개요

○ 사업기간: 2022. 11. ~ (화촌면 돌봄 운영 시작)

○ 사업대상지: 화촌면

※ 화촌면을 선도지역으로 시범운영하고 사업 분석후 확대 여부 결정

○ 사업비: 80백만원(군비)

○ 사업내용: 마을교육공동체 주도의 돌봄 체계 구축

- 학생·학부모 수요조사를 통한 맞춤 프로그램 운영
- 돌봄공간 인력(마을활동가, 보조활동가 등) 배치
- 돌봄, 교육, 청소년(중·고등학생 포함) 등 전방위적 돌봄교육 실현
- 지자체↔교육청↔학교↔학부모↔학생↔마을 등 종합적 거버넌스 체계 구축

□ 추진계획

○ 마을교육공동체 방학중 돌봄 시행: 2023. 1 ~ 12.

○ 마을교육공동체 운영 및 보조사업 검토

○ 신규 지역 사례 발굴

25. 군 장병 독서문화프로그램 지원

팀 명	사업구분	팀 장	담당자	연락처
도서관팀	**공약사항**	양유진	김신휘	2594

□ 배경 및 필요성

○ 관내 군 부대 군 장병들의 독서 문화 향유 기회 부족

○ 군부대 독서문화프로그램을 지원하여 군 장병의 건강한 군 생활 지원

□ 사업개요

○ 사 업 비: 6백만원(군비)

○ 사업기간: 2023. 2. ~ 12.

○ 사업대상: 관내 군 장병

○ 사업내용

- 도서관에 방문하기 힘든 군 장병들을 위해 찾아가는 독서문화프로그램 운영
- 군 장병들이 원하는 프로그램(작가와의 만남, 글쓰기, 힐링 등) 운영

□ 추진계획

○ 관내 군 부대 홍보: 2023. 2.

○ 관내 군 부대 수요 조사: 2023. 2.

○ 교육컨설팅 업체 계약: 2023. 3.

○ 찾아가는 군부대 독서문화프로그램 운영: 2023. 3. ~ 12.

26. 관내 고등학교 졸업생 대학 등록금 지원

팀 명	사업구분	팀 장	담당자	연락처
교육정책팀	**공약사항**	전경미	박지영	2574

□ 배경 및 필요성

○ 학부모 및 학생의 교육비 부담 경감 및 교육의 공공성 강화

○ 교육비 부담해소 및 미래인재 육성

□ 사업개요

○ 사업기간: 2023. 1. ~ 12.

○ 사업대상: 관내 고등학교 졸업생 중 국내대학 재학생

- 소득 8분위 이하 지급(국가장학금 기준 금액)

○ 사업내용: 홍천군에 주소를 두고 관내 고등학교를 졸업한 국내 대학 재학생들에게 실제 대학등록금 납부 금액 중 연간 최대 200만원 지원(1인/한학기당 1백만원)

○ 사 업 비: 1,600백만원(연간 소요액)

- 200명×4(1,2,3,4학년)×2백만원(연간)

□ 추진계획

○ 사회보장제도 신설 협의(보건복지부): 2023. 1. ~ 6.

○「홍천군 무궁화장학회 설치 및 운영 조례」개정: 2023. 8. ~

- 무궁화장학금으로 운영

○ 무궁화장학금 세부 운영 계획 수립: 2023. 11.

○ 예산 확보: 2024. 1.

○ 대학등록금 신청 및 지급 (학기당 1백만원): 2024. 3.

27. 다자녀 대학 기숙사비 지원

팀 명	사업구분	팀 장	담당자	연락처
교육정책팀	**공약사항**	전경미	김은섭	2572

□ 배경 및 필요성

○ 다자녀 학생 및 학부모의 실질적인 교육비 경감

○ 출산 장려를 통한 인구 증대에 기여

□ 사업개요

○ 사업기간: 2023. 1. ~ 12.

○ 사업대상: 홍천군에 주소를 둔 셋째 이상 자녀

○ 사업내용: 홍천군에 주소를 둔 셋째 이상 자녀가 대학교 기숙사에 거주하는 경우 실 기숙사비 납부액 지원

○ 사 업 비: 48백만원(연간 소요액)

- 30명×80만원×2학기

□ 추진계획

○ 기숙사비 지원계획 수립: 2023. 2.

○ 사회보장제도 신설 협의(보건복지부): 2023. 2. ~ 6.

○「홍천군 무궁화장학회 설치 및 운영 조례」개정: 2023. 9.

○ 다자녀기숙사비 지원 세부 운영 계획 수립: 2023. 11.

○ 예산 확보: 2024. 1.

○ 1학기 대학기숙사비 신청 및 지급: 2024. 3.

28. 공공아동, 청소년 지원을 위한 문화공간 조성

팀 명	사업구분	팀 장	담당자	연락처
청소년팀	**공약사항**	이수아	김영임	2461
도서관팀	**공약사항**	양유진	윤성영	2592

□ 배경 및 필요성

○ 초·중·고등학교와 거주지가 밀집된 지역에 청소년 문화공간 조성으로 지역 문화향유 기회 확대 및 정주여건 개선 도모

○ 청소년 문화공간(강당, 도서관, 멀티디자인룸 등) 건립으로 청소년 활동 진흥 및 건전 육성에 기여

□ 사업개요

○ 사업위치: 홍천군 홍천읍 희망리 35번지

○ 사업기간: 2022. 1. ~ 2024. 12.

○ 사 업 량: 1,629.03㎡(지상 4층)

○ 사업규모: 지상4층 / 연면적 1,629㎡

- 옥 상: 하늘정원(휴식, 공연)
- 지상4층: 작은도서관, 멀티디자인룸, 워크룸 (634㎡)
- 지상3층: 댄스연습실, 합주공간 스튜디오, 공용공간(361㎡)
- 지상2층: 다목적 강당, 공유주방, 사무공간(634㎡)
- 지상1층: 필로티주차장

○ 사 업 비: 6,020백만원 〔도비 4,497, 군비 1,523(토지보상비 790 포함)〕

※ '2022 청소년시설 확충사업' 도비 45억원, 군비 15억원 확보 완료

□ 추진계획

○ 건립심의회 및 주민설명회 등 각종 제반사항 이행: 2023. 1.

○ 기본 및 실시설계: 2023. 6.

○ 공사입찰 및 착공: 2023. 8.

○ 준공 및 개관: 2024. 8.

29. 청소년 진로, 진학 체험센터 기능 확대

팀 명	사업구분	팀 장	담당자	연락처
교육정책팀	**공약사항**	전경미	박지영	2574

□ 배경 및 필요성

○ 스스로 꿈과 끼를 찾고, 자신의 적성과 미래를 탐색하는 기회 제공

○ 청소년의 다양한 소질과 능력을 개발하여 사회에 필요한 인력 양성

□ 사업개요

○ 사업기간: 2023. 1. ~ 12.

○ 사업대상: 관내 초·중·고등학생

○ 사 업 비: 45백만원(군비)

○ 사업내용: 청소년수련관 내 진로체험지원센터의 프로그램 확대 운영

- 진로교육, 진로상담, 진로직업체험 운영
- 진로박람회 개최: 연 1회
- 진학 상담 프로그램 운영: 진학 컨설팅, 특강, 1:1 맞춤식 진로상담 등

□ 추진계획

○ 진로체험지원전산망 “꿈길” 참여 일터 발굴 및 연계

○ 진로박람회 개최: 2023. 10.

○ 진학상담 프로그램 운영: 2023. 7. ~ 11.

30. 외국어 공공교육 및 문화체험 프로그램 활성화

팀 명	사업구분	팀 장	담당자	연락처
교육정책팀	**공약사항**	전경미	김은섭	2572

□ 배경 및 필요성

○ 관내 학생들의 다양한 경험 및 내실 있는 프로그램 운영으로 글로벌 인재 육성

□ 사업개요

○ 사업기간: 2023. 1. ~ 12.

○ 사 업 비: 1,000백만원(교육경비 지원)

○ 사업대상: 관내 유·초·중·고 학생

○ 사업내용:

- 관내 각급 학교를 대상으로 교육경비 지원을 통한 외국어 공공교육 지원 확대 및 문화체험 프로그램 지원
- 청소년수련관, 문화의 집, 군립도서관 등을 통한 다양한 문화 체험 프로그램 운영

□ 추진계획

○ 군 자체 문화체험 프로그램 운영: 2023. 1. ~ 12.

- 더나은교육지구, 청소년수련관, 문화의집, 군립도서관 등

○ 교육경비 지원 프로그램 운영: 2023. 1. ~ 12.

○ 교육경비 지원 확대: 2023. 5.

31. 작은학교 시설보강 지원사업

팀 명	사업구분	팀 장	담당자	연락처
교육정책팀	**공약사항**	전경미	김은섭	2572

□ 배경 및 필요성

○ 소규모 학교는 도교육청 및 홍천교육지원청 시설 사업비 지원 미비로 열악한 환경에 노출되어 있음

○ 우리 군에서 교육경비로 소규모 학교 시설 사업비를 지원하여 열악한 교육환경 개선

□ 사업개요

○ 사업기간: 2023. 1. ~ 12.

○ 사 업 비: 200백만원

○ 사업대상: 관내 소규모 학교

○ 사업내용: 관내 소규모 학교에 꼭 필요한 시설(의료실, 컴퓨터실 등) 사업비를 교육경비로 지원

□ 추진계획

○ 시설보강 지원사업 계획 수립: 2023. 2.

○ 내부지침 수정: 2023. 2.

○ 작은학교 시설사업비 교육경비 신청 접수(1회 추경 예산): 2023. 4.

○ 교육지원청 및 각급학교 예산 교부: 2023. 5.

○ 작은학교 시설 리모델링 사업 추진: 2023. 5.

32. 홍천중학교, 석화초등학교 이전 추진

팀 명	사업구분	팀 장	담당자	연락처
교육정책팀	**공약사항**	전경미	김은섭	2572

□ 배경 및 필요성

○ 홍천중·고등학교의 운동장 등 공동구역 내 학습활동으로 학생들의 기본적인 학습권 보장저해를 해결하기 위한 홍천중학교 이전 필요

○ 석화초등학교 통학학군 학생수의 인원 중 50% 이상이 이외 지역 통학학군(남산초, 홍천초 등)으로 이전을 하여 통학을 하고 있는 실정으로 가장 많은 학생이 거주하는 갈마곡리 지역으로 학교 이전 필요

□ 사업개요

○ 홍천중학교 이전

- 사업기간: 2023. 1. ~ 2026. 12.
- 사 업 비: 400억원 정도
- 사업후보지: 홍천읍 연봉리 333-1번지 일원(학교용지)
- 사업내용: 원거리 통학 해소와 유해환경 개선을 위한 학교 이전

○ 석화초등학교 이전

- 사업기간: 2023. 1. ~ 2026. 12.
- 사 업 비: 400억원 정도
- 사업후보지: 홍천읍 갈마곡리 539번지 일원(학교용지)
- 사업내용: 통학여건 개선과 갈마지구 학생 수 증가에 따른 학교 이전

□ 추진현황

○ 학교이전(홍천중/석화초)TF팀 협의회 구성 및 운영

- 목 적: 학교이전을 위한 지역의 다양한 의견 수렴 및 활동 전개
- TF팀 구성: 홍천군, 교육지원청, 학부모회, 동문회, 번영회 등 9명

○ 협의회 개최: 2회(’22.10.13, 12.5)

- 내 용: 학교 신설 기준 및 필요성 공유, 교육환경 분석, 학교이전 방안 협의

□ 문제점

○ 홍천중학교 및 석화초등학교 이전 추진에 필요한 학교의 설치기준 미달

- 학교의 설치 기준

· 도시·군계획시설의 결정·구조 및 설치기준에 관한 규칙 제89조 (학교의 결정기준)

급 별	설 치 기 준	통학거리	비 고
초등학교	2개 근린주거구역단위에 1개 비율로 설치	1.5㎞ 이내	4~6천 세대당
중·고등학교	3개 근린주거구역단위에 1개 비율로 설치	미지정	6~9천 세대당

○ 향후 학생 수 증감 및 학생배치 계획 검토결과 학교신설 사유 부족

○ 교육부 중앙투·융자심사위원회 심사 통과 불확실

→ 중학교 통폐합 이전 또는 이전 타당성 논리개발 필요

□ 추진계획

○ 중학교 및 초등학교 이전 계획 수립: 2023. 3.

- 홍천교육지원청과 협업 추진

○ 이전계획서 제출(홍천교육지원청→강원도교육청): 2023. 6.

- 도교육청과 협의

○ 학생·학부모 등 주민의견 수렴 및 의견 전달(교육부): 2023. 10.

○ 교육부 중앙투융자 심사(강원도교육청→교육부): 2024. 1.

○ 중앙투자 심사 승인 및 이전 추진: 2024. 6.

※ 강원도 특별자치도 관련 교육부 위임사무 승인시 절차 변경

33. 관내 고등학교 특성화고 전환 및 과정 신설

팀 명	사업구분	팀 장	담당자	연락처
교육정책팀	**공약사항**	전경미	김은섭	2572

□ 배경 및 필요성

○ 학생들이 진로에 필요한 특성화고로 전환하여, 감소하는 학생수 예방

○ 타시군 학생들의 특성화고 진학으로 인구수 증가 기여

□ 사업개요

○ 사업기간: 2023. 1. ~ 2024. 12.

○ 사업대상: 서석고등학교, 내면고등학교

○ 사업내용: 서석, 내면고등학교를 특성화고등학교로 전환

※ 강원도교육감 공약사항과 연계 추진

□ 추진계획

○ 강원도교육청 및 홍천교육지원청과 협의: 2023. 2.

○ 학생·학부모·주민 의견 수렴: 2023. 2.

○ 홍천교육지원청과 특성화고 전환 계획 수립: 2023. 4.

○ 특성화고등학교 지정·운영위원회 심의: 2023. 8.

○ 강원도교육청 특성화고등학교 지정 및 운영: 2024. 1.

34. 스마트 안심 셔틀버스 운영

팀 명	사업구분	팀 장	담당자	연락처
교육정책팀	**공약사항**	전경미	김은섭	2572

□ 배경 및 필요성

○ 관내 학생들이 대중교통을 이용하여 청소년 관련 시설로 이동하는 어려움 해소

○ 학생들이 안전하게 이동 및 귀가 할 수 있는 안심 셔틀버스 운행

□ 사업개요

○ 사업기간: 2023. 1. ~ 2024. 12.

○ 이용대상: 관내 유·초·중·고 학생

○ 사업비: 100백만원

- 차량 임차, 운전자·승하차 도우미 인건비

○ 사 업 량: 미니버스 1대(1차 시범사업)

○ 사업내용: 학교 통학버스 운행이 되지 않는 주말에 관내 청소년 시설 이동의 편리성 및 안전한 귀갓길을 위한 셔틀버스 운행

□ 추진계획

○ 검토 계획 수립: 2023. 2.

○ 추경 예산 확보: 2023. 5.

○ 안심 셔틀버스 시범 운영: 2023. 9.

○ 시범 운영 후 확대 및 축소 검토: 2023. 11.

35. 교육재단 설립

팀 명	사업구분	팀 장	담당자	연락처
교육정책팀	**공약사항**	전경미	전경미	2571

□ 배경 및 필요성

○ 우리군 청년들이 일자리와 연계한 다양한 교육환경 부족으로 질 높은 교육서비스를 찾아 지역을 떠나는 악순환 반복으로 인구감소 심각

○ 군, 교육지원청, 민간단체 등 다양한 교육 주체들이 협력 체계를 구축하고 핵심자원을 연계하는 교육 거버넌스 중심기관 설립 필요

○ 교육재단 내 특성화 교육 전담 교육전문가 배치로 교육 연계 강화

□ 사업개요

○ 명칭: 홍천교육재단(가칭)

○ 설립주체: 홍천군

○ 설립예정: 2024. 3월(예정)

○ 설립형태: 비영리 재단법인(출연기관)

○ 운영재원: 군 출연금, 기금, 재단 사업수익, 기부금 등

○ 운영조직: 1국 3팀 15명 내외

○ 주요업무: 지역교육 및 인재육성 총괄, 장학사업, 청소년 지원, 평생학습 총괄 등

□ 추진계획

○ 설립계획 수립: 2023. 3.

○ 타당성 검토 용역: 2023. 5.

○ 주민의견 수렴: 2023. 9.

○ 강원도 사전협의(2차): 2023. 11.

○ 조례 및 정관 제정, 설립: 2024. 3.

36. 두촌면 파크골프장 조성

팀 명	사업구분	팀 장	담당자	연락처
체육시설팀	**공약사항**	윤용탁	박영준	2446

□ 배경 및 필요성

○ 군민의 체육활동 확대와 사회체육 활성화로 건강증진에 기여
○ 농촌지역 만남의 장소 제공으로 공동체의식 강화
○ 지역경제 활성화 및 건전한 삶의 질 향상에 기여

□ 사업개요

○ 사업위치: 홍천군 두촌면 일원
○ 사업기간: 2023. 1. ~ 2025. 12.
○ 총사업비: 2,100백만원(도비 816, 군비 1,284)
○ 사 업 량: 파크골프장 코스 18홀(A=20,000㎡)
○ 연도별 사업비

연도별 / 재원별	연도별 재원 투자실적 및 계획 (단위:백만원)			
	계	2023	2024	2025
계	2,100	500	0	1,600
국 비	0			
도 비	816			816
군 비	1,284	500		784

□ 추진계획

○ 사업대상지 선정 및 매도의향서 징구: 2023. 1. ~ 6.
○ 2023년 추경 실시설계 용역비 및 토지 보상금 예산 반영: 2023. 9.
○ 편입토지 보상협의 추진: 2023. 6. ~ 12.
○ 실시설계용역 추진: 2023. 10. ~ 2024. 6.
○ 2025년 체육진흥시설 지원 도비 신청: 2024. 5.
○ 사업 착수 및 준공: 2025. 1. ~ 2025. 12.

37. 남면 고드래미 파크골프장 조성

팀 명	사업구분	팀 장	담당자	연락처
체육시설팀	**공약사항**	윤용탁	박영준	2446

□ 배경 및 필요성

○ 군민의 체육활동 확대와 사회체육 활성화로 건강증진에 기여
○ 농촌지역 만남의 장소 제공으로 공동체 의식 강화
○ 지역경제 활성화 및 건강한 삶의 질 향상에 기여

□ 사업개요

○ 사업위치: 홍천군 남면 남노일리 253-1번지 일원
○ 사 업 량: 파크골프장 코스 18홀(A=33,000㎡)
○ 사업기간: 2022. 6. ~ 2025. 12.
○ 총사업비: 3,580백만원(도비 1,785, 군비 1,795)
○ 연도별 사업비

연도별 / 재원별	연도별 재원 투자실적 및 계획 (단위:백만원)				
	계	2022	2023	2024	2025
계	3,580	80	0	0	3,500
국 비	0				
도 비	1,785				1,785
군 비	1,795	80			1,715

※ 2025년 체육진흥시설 지원 사업 도비(지방이양사업) 신청(도비 51%, 군비 49%)

□ 문제점 및 대책

○ 2022년 여름 집중호우로 사업대상지가 유실, 홍수흔적이 마을안길 도로의 수목 1.5m 이상 침수된 지역으로 제방설치가 우선시 되어야 할 사항임
○ 국가하천 홍천강(홍천우7지구) 제방 정비사업 실시설계 용역: 2023. 12.
※ 원주지방환경청 하천공사과 추진
○ 2024년 이후 원주지방환경청에서 하천제방공사 예정으로 「남면 고드래미 파크골프장 조성사업」제방 설치 시까지 보류
○ 실시설계용역 추진: 2024. 1. ~ 2024. 6.
○ 2025년 체육진흥시설 지원 도비 신청: 2024. 5.
○ 사업 착수 및 준공: 2025. 1. ~ 2025. 12.

38. 남면 시동권역 생활체육공원 조성

팀 명	사업구분	팀 장	담당자	연락처
체육시설팀	**공약사항**	윤용탁	박영준	2446

□ 배경 및 필요성

○ 남면 시동권역에 민·관·군 상생발전 및 지역공동체 활성화 도모
○ 지역 주민들의 다양한 체육활동을 통한 건강증진 및 여가생활, 체육활동의 기회 제공

□ 사업개요

○ 사업위치: 홍천군 남면 시동리 일원
○ 사 업 량: 생활체육공원 조성(풋살장, 족구장, 테니스장 등)
○ 사업기간: 2022. 10. ~ 2025. 12.
○ 총사업비: 4,560백만원(도비 1,950 군비 2,610)
○ 연도별 사업비

연도별 / 재원별	연도별 재원 투자실적 및 계획 (단위:백만원)				
	계	2022	2023	2024	2025
계	4,560	60	1,500	0	3,000
국 비	0	-	-	-	-
도 비	1,950	-	-	-	1,950
군 비	2,610	60	1,500	-	1,050

※ 2025년 체육진흥시설 지원사업 도비(지방이양사업) 신청(도비 65%, 군비 35%)

□ 추진계획

○ 사업대상지 선정 및 매도의향서 징구: 2023. 1. ~ 3.
○ 군관리계획 시설 결정 등 행정업무 추진: 2023. 3. ~ 12.
○ 2023년 실시설계 용역비 및 토지 보상금 예산 반영: 2023. 9.
○ 편입토지 보상협의 추진: 2023. 10. ~
○ 실시설계 용역 추진: 2023. 10. ~ 2024. 6.
○ 2025년 체육진흥시설 지원 도비 신청: 2024. 5.
○ 사업 착수 및 준공: 2025. 1. ~ 2025. 12.

39. 북방면 공설운동장 규격 확장 및 인조잔디 교체

팀 명	사업구분	팀 장	담당자	연락처
체육시설팀	**공약사항**	윤용탁	박영준	2446

□ 배경 및 필요성

○ 현재 조성된 축구장을 정식 규격에 맞는 축구장으로 확장

○ 축구장 기능개선을 통한 이용객 편리성 증대 및 효율적 관리

□ 사업개요

○ 사업위치: 홍천군 북방면 상화계리 327번지 일원(공설운동장 內)

○ 사 업 량: 축구장 확장 및 인조잔디 교체

○ 사업기간: 2023. 1. ~ 2024. 12.

○ 총사업비: 1,550백만원(도비 975, 군비 575)

○ 연도별 사업비

연도별 / 재원별	연도별 재원 투자실적 및 계획 (단위:백만원)			
	계	2022	2023	2024
계	1,550	0	50	1,500
국 비		-	-	-
도 비	975	-	-	975
군 비	575	-	50	525

※ 2024년 체육진흥시설 지원사업 도비(지방이양사업) 신청(도비 65%, 군비 35%)

□ 추진계획

○ 실시설계 용역 추진: 2023. 1. ~ 6.

○ 2024년 체육진흥시설 지원 도비 신청: 2023. 5.

○ 각종 인허가, 행정절차 협의 : 2023. 6. ~ 12.

○ 사업 착수 및 준공 : 2024. 1. ~ 2024. 12.

세무회계과

목 차

1. 일반현황 ---------- 197

2. 2023년 비전 및 추진전략 ---------- 198

□ 목표 및 추진방향 ---------- 198

□ 추진과제 및 추진전략 ---------- 199

□ 주요사업 투자계획 ---------- 200

3. 2023년 주요업무 추진계획 ---------- 201

□ 신규시책

1. 주민세(사업소분) 신고의무 및 개정내용 홍보 -------- 202
2. 찾아가는 지방세 스마트 앱 활용 서비스 ---------- 203

□ 주요업무

3. 지목불일치 공유재산 현행화 ---------- 204
4. 일반재산 실태조사 전담반 운영 ---------- 205
5. 쾌적한 청사 환경 개선 ---------- 206
6. 정확한 지방세 부과 및 징수 총력 추진 ---------- 207
7. 정기분 지방세 납부기한 알림 문자 발송 ---------- 208
8. 알기 쉽게 납세시책 홍보 ---------- 209
9. 지방세 자동이체 및 전자고지 홍보---------- 210
10. 정기분 재산세 부과 ---------- 211
11. 개별주택가격 결정·고시 ---------- 212
12. 지방세 체납액 강력 징수 ---------- 213
13. 세외수입 체납액 징수활동 강화 ---------- 214
14. 개인지방소득세 신고창구 설치 · 운영 ---------- 215
15. 공정·투명한 세무조사 운영 ---------- 216

16. 2022회계연도 결산 ---------- 217
17. 지역경제 성장을 위한 계약행정 ---------- 218
18. 공사 계약정보 알림서비스 운영 ---------- 219

□ 민선8기 공약사항

19. 관내 업체 우선 구매 ---------- 220

1. 일반현황

❑ 기 구

세무회계과장
김 설 휘

재 정 팀	부 과 팀	재산세팀	징 수 팀	세외수입팀	지방소득세팀	경 리 팀	계약관리팀
이 유 자	김 정 숙	민 병 진	임 근 태	이 학 철	김 연 수	배 찬 희	허 보 영

❑ 직원현황

구 분	계	4급	5급	6급	7급	8급	9급	기타
계	58	0	1	10	16	14	11	6
재무과장	1		1					
재정팀	22			3	6	5	5	3
부과팀	6			1	1	2	2	
재산세팀	7			1	2	1		3
징수팀	5			1	1	3		
세외수입팀	3			1	1	1		
지방소득세팀	3			1	1	1		
경리팀	5			1	2		2	
계약관리팀	6			1	2	1	2	

※ 기타 : 공무직 6명(재정팀 3명, 재산세팀 3명)

2. 2023년 비전 및 추진전략

① 목표 및 추진방향

□ 목 표

○ 공유재산 효율적 관리 및 쾌적한 청사 환경 조성을 통한 민원인 편의 제공

○ 철저한 세원 관리 및 정확한 지방세 부과를 통하여 자주세원을 확보

○ 지역상품 우선구매를 통해 지역 업체의 경쟁력 강화와 지역경제 활성화 도모

□ 중점 추진방향

○ 주민세(사업소분) 신고의무 및 개정내용 홍보

○ 찾아가는 지방세 스마트 앱 활용 서비스

○ 지목불일치 공유재산 현행화

○ 일반재산 실태조사 전담반 운영

○ 자동이체·전자고지 등 납부시책 홍보

○ 지방세 체납액 강력 징수

○ 세외수입 체납액 징수활동 강화

○ 2022 회계연도 결산

○ 공정 · 투명한 계약업무 집행

○ 관급자재 지역상품 우선구매

② 추진과제 및 추진전략

과세형평과 회계 투명성 제고를 통한
세수 증대 및 지역경제 성장

추 진 과 제	추 진 전 략
공유재산 및 청사의 효율적 관리 운영	• 지목불일치 공유재산 현행화 • 일반재산 실태조사 전담반 운영 • 쾌적한 청사 환경 개선
철저한 세원관리 및 정확한 지방세 부과	• 정기분 재산세 부과 • 개별주택가격 결정·공시 • 과세자료의 완벽한 정비
납세시책 홍보 및 공평과세 실현	• 주민세(사업소분) 신고의무 및 개정내용 홍보 • 정확한 부과 및 징수 총력 추진 • 정기분 지방세 납부기한 알림 문자 발송 • 알기 쉽게 납세시책 홍보 • 지방세 자동이체 및 전자고지 홍보 • 개인지방소득세 신고창구 운영 • 공정·투명한 세무조사 운영
체납액 강력징수 추진	• 지방세 체납액 강력 징수 • 찾아가는 지방세 스마트 앱 활용 서비스 • 세외수입 체납액 징수활동 강화
투명재정 및 공정한 계약 운영	• 2022 회계연도 결산 • 지역경제 성장을 위한 계약행정 • 공사 계약정보 알림서비스 운영 • 관내 업체 우선 구매

③ 2023년 주요사업 투자계획

구분	사 업 명	2023년 총 사업비 (백만원)				
		계	국비	도비	군비	기타
합계	19개 사업	1,620	73	0	1,547	0
신규 시책	주민세(사업소분) 신고의무 및 개정내용 홍보	3			3	
	찾아가는 지방세 스마트 앱 활용 서비스					
주요 업무	지목불일치 공유재산 현행화					
	일반재산 실태조사 전담반 운영					
	쾌적한 청사 환경 개선	1,350			1,350	
	정확한 지방세 부과 및 징수 총력 추진					
	정기분 지방세 납부기한 알림 문자 발송					
	알기 쉽게 납세시책 홍보	4			4	
	지방세 자동이체 및 전자고지 홍보	4			4	
	정기분 재산세 부과					
	개별주택가격 결정·고시	146	73		73	
	지방세 체납액 강력 징수	80			80	
	세외수입 체납액 징수활동 강화	23			23	
	개인지방소득세 신고창구 설치 · 운영	10			10	
	공정·투명한 세무조사 운영					
	2022회계연도 결산					
	지역경제 성장을 위한 계약행정					
	공사 계약정보 알림서비스 운영					
공약 사항	관내 업체 우선 구매					

3. 2023년 주요업무 추진계획

신규시책	▪ 주민세(사업소분) 신고의무 및 개정내용 홍보 ▪ 찾아가는 지방세 스마트 앱 활용 서비스
주요업무	▪ 지목불일치 공유재산 현행화 ▪ 일반재산 실태조사 전담반 운영 ▪ 쾌적한 청사 환경 개선 ▪ 정확한 지방세 부과 및 징수 총력 추진 ▪ 정기분 지방세 납부기한 알림 문자 발송 ▪ 알기 쉽게 납세시책 홍보 ▪ 지방세 자동이체 및 전자고지 홍보 ▪ 정기분 재산세 부과 ▪ 개별주택가격 결정·고시 ▪ 지방세 체납액 강력 징수 ▪ 세외수입 체납액 징수활동 강화 ▪ 개인지방소득세 신고창구 설치 · 운영 ▪ 공정·투명한 세무조사 운영 ▪ 2022회계연도 결산 ▪ 지역경제 성장을 위한 계약행정 ▪ 공사 계약정보 알림서비스 운영
민선8기 공약사항	▪ 관내 업체 우선 구매

1. 주민세(사업소분) 신고의무 및 개정내용 홍보

팀 명	사업구분	팀 장	담당자	연락처
부과팀	**신규시책**	김정숙	조항동	2351

□ 배경 및 필요성

○ 주민세(사업소분) 납세의무자: 관내 사업소를 둔 개인 및 법인

○ 주민세(사업소분)의 징수방법이 과세관청의 부과고지에서 신고납부로 개정되어 2023년부터 납세자가 직접 주민세(사업소분)를 신고·납부하여야 함

□ 사업개요

○ 사업기간: 2023. 3. 1. ~ 8. 31.

○ 소요예산: 금3,000천원

○ 추진방향

- 납세자에게 신고의무 및 개정내용을 널리 홍보하여 납세자의 가산세 부담 방지
- 적극행정을 통한 신뢰 행정 구현

□ 추진계획

○ 주민세(사업소분) 신고의무 홍보

- 홍보대상: 관내 사업소를 둔 개인, 법인 전체
- 홍보방법

홍보방식	홍보기간	홍보방식	비고
내고장소식지	3월~8월	내고장 소식지 게재	매월 게재
홈페이지	3월~8월	홈페이지 게재	-
홍천군SNS	3월~8월	홍천군 블로그,카카오톡 채널	-
현수막	7월~8월	현수막 게첨	-
우편물 발송	7월	사업장 우편물 발송	신고서 동봉
유관기관 홍보	6월	유관기관 홍보 공문 발송	예)외식업협회 등

- 홍보내용: 주민세(사업소분)신고 절차 등

2. 찾아가는 지방세 스마트 앱 활용 서비스

팀 명	사업구분	팀 장	담당자	연락처
징수팀	**신규시책**	임근태	김희철	2371

□ 배경 및 필요성

○ 생활 속 많은 부분이 디지털로 바뀌면서 어르신들이 스마트기기 사용에 어려움을 느끼고 있음

○ 어르신들을 찾아가서 지방세를 언제 어디서나 조회납부 가능한 스마트 앱 설치 및 사용설명을 알려 납세편의 제공

□ 사업개요

○ 65세 이상 주민 20,163인(29.7%)으로 노인인구 증가 ※ 2022.12.31.기준

○ 경로당 방문하여 지방세 스마트 앱 설치 및 사용설명

○ 어르신별 사용가능한 스마트 앱 선택 맞춤형 설치

○ 조회·납부 앱

스마트 앱 종류	조회/납부	비고
스마트위택스 (행정안전부)	지방세, 세외수입	고지서 없이 로그인 후 조회 납부 가능
모바일지로 (금융결제원)	지방세, 세외수입, 국고금, 4대사회보험료, 일반공과금	
금융회사 모바일앱	지방세, 일반공과금	전자납부번호 조회 후 납부가능 (전자고지 신청자는 고지서 없이 납부가능)
간편결제앱 (네이버, 카카오페이, 페이코)	지방세, 일반공과금	

□ 추진계획

○ 방문서비스: 경로당별 사전 신청(10인상 모임 시)

○ 스마트 앱 활용 서비스 내용

- 앱 설치 및 사용설명
- 자동이체, 전자고지 신청 안내
- 궁금한 지방세 세무 상담 병행

3. 지목불일치 공유재산 현행화

팀 명	사업구분	팀 장	담당자	연락처
재정팀	**주요업무**	이유자	이영호	2327

□ 배경 및 필요성

○ 공부상 지목과 현재의 이용 상태 불일치로 인한 재산관리의 부실 초래

○ 공유재산 효율적이고 적극적인 관리를 통해 지방재정의 건전성 정립

□ 사업개요

○ 대상: 군 소유 공유재산(토지 및 건물)

- 토지: 5,424필지 (행정재산 5,198필지, 일반재산 226필지)
- 건물: 9동 (행정재산 8동, 일반재산 1동)

○ 추진기간: 2023. 1. ~ 7.

○ 추진내용

- 새올행정시스템 공유재산 공부상 불일치 자료 정비
- 사업목적에 부합하게 토지 합병 및 지목변경 신청
  * 도로, 공원, 체육용지 등 행정재산
- 현재의 이용 현황 실태조사에 의한 지목변경 신청

□ 추진계획

○ 지목불일치 공유재산 현행화 계획 수립: 2023. 1.

○ 새올정보와 공부상(토지대장, 등기부등본) 불일치 자료 정비: 2023. 2. ~ 3

- 토지대장 합병에 따른 등기부등본 말소 등기 신청 병행 추진

○ 사업목적에 부합하게 토지 합병 및 지목변경: 2023. 3. ~ 5.

○ 공부상 지목과 현재의 이용 현황 실태조사에 따른 지목변경: 2023. 5. ~ 6.

○ 지목불일치 공유재산 현행화 추진 결과 보고: 2023. 7.

4. 일반재산 실태조사 전담반 운영

팀 명	사업구분	팀 장	담당자	연락처
재정팀	**주요업무**	이유자	이영호	2327

□ 배경 및 필요성

○ 공유재산을 효율적으로 관리하기 위하여 매년 실태조사를 통해 재산 관리 및 변동에 관한 사항을 기록·유지

○ 미관리 및 무단점유재산을 발굴 등 효율적인 재산관리 도모

○ 보존부적합 재산은 매각, 유휴재산 대부 등 활용방안 강구

□ 사업개요

○ 대상: 군유 일반재산 * 2022. 12월말 기준

- **(토지 및 건물)** : 796필지 1,200,210㎡, 건물 39개동 5,598㎡

○ 전담반 편성: 재정팀 외 1명

○ 추진내용

- 현지 전수조사: 실태조사 대상지 현지 실사를 통한 무단점유자 파악 및 후속조치
- 실태조사 결과 조치 및 활용
  - · 실태조사 결과를 기초로 공유재산대장 정리 등 전산시스템 등재
  - · 유휴·미활용 재산 활용 방안 검토

□ 추진계획

○ 기간: 2023. 1. ~ 12.

○ 추진방법

- (1단계) 미대부 재산 현장실사를 통한 무단점유자 조사
- (2단계) 무단점유재산 변상금 부과, 유휴재산 대부계약 등 후속조치
- (3단계) 보존부적합 재산 매각 처리
- (4단계) 공유재산관리시스템 등록 및 관리

5. 쾌적한 청사 환경 개선

팀 명	사업구분	팀 장	담당자	연락처
재정팀	**주요업무**	이유자	이순제	2325

□ 배경 및 필요성

○ 군 제2주차장 조성에 따른 이용자 편의 도모를 위해 군청과 연결하여 증축하고, 철재주차장 노후에 따른 방수공사 추진

○ 본청 사무공간 재설계를 통해 쾌적한 청사 환경을 조성하고, 청사 문화·예술적 가치를 높일 수 있는 경관조명 설치 추진

□ 사업개요

○ 사업기간: 2023. 01. ~ 10.

○ 사업현황

공 사 명	사업량	사업비 (백만원)	사업시기	비고
5건		1,350		
서고동 사무실 및 휴게실 설치	159.84㎡	500	1월 ~ 10월	
본청과 제2주차장 연결 증축공사	1식	300	6월 ~ 10월	
군청 경관조명 설치 공사	1식	200	3월 ~ 7월	
본청 철재주차장 방수공사	1,680㎡	250	6월 ~ 8월	
본관 벽체 방수공사	지상4층 지붕 (185㎡)	100	1월 ~ 6월	

□ 추진계획

○ 사업별 실시설계 추진: 2023. 1. ~ 3.

○ 사업별 공사 추진: 2023. 4. ~ 10.

- 본청 철골주차장 방수공사는 민원인 및 직원 주차장 협소로 제2주차장 준공 후 추진 예정

6. 정확한 지방세 부과 및 징수 총력 추진

팀 명	사업구분	팀 장	담당자	연락처
부과팀	**주요업무**	김정숙	조항동	2351

□ 배경 및 필요성

○ 2023년도 군세 징수목표액은 2022년도 대비 5% 상향 59,815백만원으로 설정

○ 철저한 과세자료 관리를 통한 부당과세 예방 및 체납방지

○ 안정적 세수확보 및 지방재정 건전성 제고

□ 지방세 징수 목표

(단위:백만원)

세 목	2022년(A)	2023년(B)	증감(B-A)	부과시기
합 계	56,935	59,815	2,880	
주 민 세	1,603	1,782	179	사업소분 : 8월신고 균등분:8월
재 산 세	12,777	13,516	739	재산세(주택,건축물):7월 재산세(주택, 토지):9월
자 동 차세	14,475	12,862	-1,613	정기분:6월, 12월 신고분:1월,3월,6월,9월
담배소비세	6,985	6,754	-231	신고분:매월
지방소득세	9,945	12,510	2,565	신고분:매월
지방소비세	10,167	11,200	1,033	
지난년도수입	983	1,191	208	

※ 징수목표액(59,815백만원)은 세수 증감률 및 과표 현실화율 반영 산정

□ 추진계획

○ 납세시책 홍보 등 납세편의 제공하여 부과 및 징수

7. 정기분 지방세 납부기한 알림 문자 발송

팀 명	사업구분	팀 장	담당자	연락처
부과팀	**주요업무**	김정숙	조항동	2351

□ 배경 및 필요성

○ 정기분 고지서를 납세자에게 발송하고 있으나, 고지서를 분실하거나 반송에 따른 미수령으로 납세자가 가산금을 부담하는 경우 발생

○ 이를 해결하기 위하여 납부기한 3 ~ 5일 전, 납부기한 말일에 납세자가 쉽게 확인이 가능한 SMS 문자를 발송하고자 함

□ 사업개요

○ 사업기간: 연중 계속

○ 사업내용: 지방세 미납부자 SMS 알림 문자 발송

○ 사업주체: 직접수행

□ 추진계획

○ 문자 안내 대상

- 등록면허세: 매년 1. 16. ~ 1. 31.
- 자동차세: 매년 6. 16. ~ 6. 30. / 12. 16. ~ 12. 31.
- 재 산 세: 매년 7. 16. ~ 7. 31. / 9. 16. ~ 9. 30.
- 주 민 세: 매년 8. 16. ~ 8. 31.

○ 문자 발송일: 정기분 지방세 납부기한 3 ~ 5일 前 1회, 납기말일 1회

○ 발송내용

○○○님 정기분 자동차세의 납부기한은 6월30일까지 입니다. 납부기한이 지나면 가산금을 부담하게 되오니 납부기한까지 납부하여 주시기 바랍니다.
담당자 문의 033-430-2350 ~2356. 가상계좌 및 세액 안내 ARS 033-430-4900.

- 홍천군 세무회계과 부과팀 -

8. 알기 쉽게 납세시책 홍보

팀 명	사업구분	팀 장	담당자	연락처
부과팀	**주요업무**	김정숙	조항동	2351

□ 배경 및 필요성

○ 자진신고 사전 안내로 납세자 가산세 부담 경감 및 조세저항 예방

○ 편리한 지방세 납부 방법 주민홍보 등 납세편의 제공

□ 사업개요

○ 취득세 신고세목 자진신고 대상 사전 안내

○ 과세대상 물건 관련 부서 간 유기적 협조, 대상자 파악 사전 안내

○ 지방세 관련 앱, 전자고지 신청 방법 등 홍보

□ 추진계획

○ 자동차세 연납 등 기간 내 신고·납부에 대한 감면사항 홍보

- 홍천군 홈페이지, 지역 언론, 내고장소식지, 현수막 등

○ 취득세 자진신고 취약부분에 대한 안내문 및 신고서 발송

- 미신고 상속, 지목변경, 구조변경, 지하수 준공 등

○ 관련 부서 공문 내 취득세 신고 의무 사항 기재

○ 관내 귀농, 귀촌자에 대한 지방세 납부 안내로 전입 만족도 제고

- 귀농귀촌 영농교육 책자 활용 홍보: 연중

○ 홍천군 카카오톡 채널 구독자 지방세 관련 홍보

9. 지방세 자동이체 및 전자고지 홍보

팀 명	사업구분	팀 장	담당자	연락처
부과팀	**주요업무**	김정숙	조항동	2351

□ 배경 및 필요성

○ 자동이체, 전자고지 세액공제 증액에 따른 홍보필요 각150원→각800원

○ 거동이 불편하거나 수납기관과 거리가 멀 경우 지방세 납부를 위하여 수납기관을 직접 방문해야 하는 불편 해소

○ 고지서 분실, 납부기한 착오 등으로 납기 내 납부를 못하더라도 자동이체로 체납방지

□ 사업개요

○ 대상세목: 정기분 지방세

- 등록면허세(1월), 자동차세(6월, 12월), 재산세(7월, 9월), 주민세(8월)

○ 자동이체 및 전자고지 세액공제: 건당 800원

○ 자동이체 + 전자고지 세액공제: 건당 1천600원

□ 추진계획

○ 정기분·수시분 고지서 앞면 상단에 자동이체 홍보 문구 인쇄

○ 각종 매체 등 홍보를 통한 참여 유도

- 내고장 홍천소식지 홍보

○ 신청 접수 후 익월 정기분부터 자동이체 반영

○ 읍·면장 회의 시 주민 홍보 요청

○ 마을담당공무원 주민 상담

○ 홍천군 카카오톡 채널 구독자 지방세 관련 홍보

10. 정기분 재산세 부과

팀 명	사업구분	팀 장	담당자	연락처
재산세팀	**주요업무**	민병진	구정우,민동현	2365,2366

□ 배경 및 필요성

○ 공부상 등재 내용과 현황조사를 통한 정확한 재산세 부과

○ 재산세는 보통징수의 방법으로 부과·징수하므로 철저한 대장정비 필요

□ 사업개요

○ 재산세: 재산을 보유한 자에 대하여 부과하는 지방세

○ 과세대상: 토지, 주택, 건축물 등

○ 납세의무자: 매년 6월 1일 현재 재산을 사실상 소유하고 있는 자

○ 납기

구 분	납 기	비 고
재산세(건축물)	7. 16. ~ 7. 31.	주택분 재산세 세액이 20만원 이하인 경우 7월에 전액 고지
재산세(주택)	7. 16. ~ 7. 31. (세액의 1/2)	
	9. 16. ~ 9. 30. (세액의 1/2)	
재산세(토지)	9. 16. ~ 9. 30.	

□ 추진계획

(단위 : 건, 백만원)

세 목	2022년 부과		2023년 부과(예상)		비 고
	건수	세액	건수	세액	
합 계	113,249	13,212	116,396	14,221	토지 공시지가 상승, 건물 신·증축 및 시가표준액 상승에 따른 부과세액 증가
재산세(건축물)	17,623	2,470	18,379	2,530	
재산세(주택)	30,016	1,696	30,616	1,729	
재산세(토지)	65,610	9,046	67,401	9,962	

○ 주택 및 건축물 조사: 2023. 2. ~ 5.

○ 토지 이용 현황 조사: 2023. 6. ~ 8.

11. 개별주택가격 결정 · 고시

팀 명	사업구분	팀 장	담당자	연락처
재산세팀	**주요업무**	민병진	이준섭	2361

□ 배경 및 필요성

○ 개별주택가격은 주택시장의 가격정보로 제공되고, 국가 및 지방자치단체 등이 국세 · 지방세 · 부담금의 부과 기준으로 활용

□ 사업개요

○ 개별주택의 정확한 특성 조사로 개별주택가격의 공정성 제고

○ 한국부동산원 가격검증 및 부동산가격 공시위원회 심의를 통한 신뢰성 제고

○ 조사시기: 연 2회

- 1월 1일 기준(4.30. 공시): 전제 개별주택
- 6월 1일 기준(9.30. 공시): 1. 1. ~ 5. 31.까지 토지 분할 · 합병 및 신 · 증축 주택

□ 추진계획

구 분	2022년	2023년(예상)	비 고
개별주택	19,343호	19,439호	신·증축 및 용도변경에 따른 개별주택 증가

○ 개별주택특성 조사 및 가격 산정: 2022. 12. ~ 2023. 2.

○ 산정가격 검증, 가격 열람 및 의견 제출: 2023. 2. ~ 3.

○ 의견제출가격 검증 및 부동산가격공시위원회 심의: 2023. 4.

○ 개별주택가격(1.1.기준) 결정 · 공시: 2023. 4. 28.

○ 이의신청에 따른 검증 및 조정 공시: 2023. 5. ~ 2023. 6.

※ 2023.6.1.기준 개별주택가격 조사·결정·공시는 2023. 6. ~ 9.중 추진

12. 지방세 체납액 강력 징수

팀 명	사업구분	팀 장	담당자	연락처
징수팀	**주요업무**	임근태	김희철	2371

□ 배경 및 필요성

○ 성실 납세자가 칭찬받고 체납액은 반드시 징수된다는 납세의식 고취

○ 강력한 체납처분 실시로 체납액 조기 징수 및 자진 납부율 제고

□ 사업개요

○ ‘23년도 징수목표: 이월체납액의 60%(징수45%, 정리보류 등15%)

※ 이월 체납액: 3,548백만 원(2022.11.30. 기준)

○ 고액·상습 체납자 특별관리(300만 원 이상 체납자)

○ 적극적인 체납처분 및 행정제재 강화

○ 체납액 일제정리기간 운영 집중 정리

□ 추진계획

○ 특별징수대책 추진 및 운영

- 체납액 일제정리기간 운영(연 2회)
- 도, 시·군 합동 징수 적극참여(가택수사, 차량번호판영치)

○ 재산압류, 공매, 행정제재 등 강화

- 부동산, 자동차, 예금, 채권 등 압류를 통한 조세채권 확보
- 실익 있는 압류재산 공매의뢰
- 명단공개, 관세청 체납처분위탁, 신용정보 등록, 관허사업제한, 출국금지
- 자동차 번호판 영치 상시 활동

○ 지속적인 체납안내로 납세 의무 고취

- 체납안내문 우편발송(연 4회), SMS 체납 납부안내 문자 발송

○ 적극적인 정리보류(무재산, 사망자, 행방불명, 폐업법인 등)

○ 읍·면 체납액 징수 독려 및 미납사유 파악

- 징수시기: 11월
- 징수자: 읍·면 마을담당공무원

13. 세외수입 체납액 징수활동 강화

팀 명	사업구분	팀 장	담당자	연락처
세외수입팀	**주요업무**	이학철	손진옥	2331

□ 배경 및 필요성

○ 체납액 정리로 조세정의 실현과 군 재정 확충에 기여

○ 이월체납액 징수목표 조기 달성

□ 사업개요

○ 2023년 징수목표: 1,600백만원

- 이월체납액의 40%(징수25%, 정리보류15%)

※ 이월체납액: 4,001백만원(2023년 결산 기준)

○ 체계적 징수활동 계획 수립 및 일제정리기간 집중 운영 관리

○ 체납처분, 정리보류 등 행정제재 강화로 징수율 제고

○ 고액·상습 체납자 특별관리 징수 (1백만원 이상)

□ 추진계획

○ 상·하반기 체계적 징수계획 수립 및 일제정리기간 운영

- 체납액 징수 실적 분석 및 문제점 보완

○ 세외수입 징수대책 간담회 실시: 연 2회

- 주요 세외수입 과목의 부서 담당자들과의 협업으로 신규 누락된 세원 발굴 및 체납액 징수대책 논의

○ 체납처분 등 행정제재 집중 강화: 상시

- 체납자 재산(부동산, 차량, 예금 등) 압류 및 공매 진행
- 자동차 번호판 영치 상시 활동, 고액체납자 명단공개 등

○ 시효완성 및 무재산·행방불명자 등 적극 정리보류 처리

- 체납자 재산 조회 실시: 연 2회

○ 체납액 적극 안내로 납부 독려

- 체납안내문 우편 발송, SMS 활용 및 체납 분납 유도 및 독려사항 관리 철저
- 체납자 거주 현황 등 실태조사 및 전화·방문 납부독려

14. 개인지방소득세 신고창구 설치 · 운영

팀 명	사업구분	팀 장	담당자	연락처
지방소득세팀	**주요업무**	김연수	이진우	2337

□ 배경 및 필요성

○ 개인지방소득세 지자체 독자신고 전환에 따른 민원편의 제공

○ 지자체 신고·납부로 인해 지방재정 확충 가능(세수 신장성 확보)

□ 사업개요

○ 국세에 영향을 받지 않고 지자체 독자적으로 개인지방소득세 신고창구를 운영하여 과세자주권 확보에 따른 지방재정의 안정성·예측가능성 강화

○ 지자체 독자 신고 전환에 따른 세무서와 지자체를 각각 방문해야 하는 납세자의 불편 해소를 위해 신고창구 운영

□ 추진계획

○ 개인지방소득세 신고기간 중 신고창구 설치·운영

- 홍천군 공무원, 홍천세무서 공무원 상호 파견: 5월

○ 사전안내문 발송

- 개인지방소득세 신고기간 전 사업자 여부, 장부기장 여부 등을 기준으로 납세자 유형을 세분화하여 국세·지방세 사전안내문 통합 발송

○ 개인지방소득세 지자체신고 홍보

- 지자체 신고 전환에 대한 대국민 인식강화를 위해 전자신고 유도, 국세-지방세 원스톱 방문신고 처리 등 맞춤형 홍보 강화
- 신고창구 홍보: 유튜브, SNS 등 매체 활용 (4 ~ 5월)

15. 공정 · 투명한 세무조사 운영

팀 명	사업구분	팀 장	담당자	연락처
지방소득세팀	**주요업무**	김연수	윤정현	2336

□ 배경 및 필요성

○ 세무조사 역량 강화로 탈루 · 은닉 세원 발굴 등을 통한 공정과세 구현

○ 코로나19확산과 지역경제 어려움을 감안하여 조사유예 등 탄력적 · 유연한 조사로 기업불편 최소화

□ 사업개요

○ 세무조사 개요

- 조사대상
  - ▪ 최근 3년 이내에 5억원 이상 부동산 등을 취득한 법인
  - ▪ 지방세 비과세 · 감면 조건에 위배된 사항이 있다고 판단되는 법인
  - ▪ 최근 4년 이상 세무조사 미실시 법인
- 조사원칙: 실질과세, 신의성실, 근거과세, 조사비례원칙

○ 주요과제

- 경제 여건 · 방역상황 등 살피며 세무조사 탄력적 운영
- 엄정하고 효율적인 탈세대응 체계 마련
- 기초 및 광역 지자체간 세무 행정의 협업 강화
- 군민 눈높이에 맞는 세무조사 추진

□ 추진계획

○ 법인 정기세무조사 실시

- 자체(서면 및 직접) 법인세무조사 (5월 ~ 12월)
- 강원도 시 · 군 합동 법인세무조사(6, 10월)

○ 비과세 · 감면 부동산 사후관리(기획세무조사)

- 감면 대상 부동산에 대하여 표준지방세정보시스템 모니터링 수시확인 및 해당사업 직접 사용 여부 현지 조사 병행

16. 2022회계연도 결산

팀 명	사업구분	팀 장	담당자	연락처
경리팀	**주요업무**	배찬희	사현경	2382

□ 배경 및 필요성

○ 재정운영 성과의 체계적인 분석 등 건전재정 운영

○ 재정운영 공개 등 지방재정의 투명성 제고

□ 사업개요

○ 세입 · 세출 예산회계 결산

- 일반회계, 특별회계 세입세출 관리
- 통합재정 재무제표 재정운영 분석(수익, 비용, 자산, 부채 등)

○ 주요내용

- 일반회계 및 특별회계 결산서 및 부속서류 작성
- 재무결산 재무제표 작성
- 각종 기금, 채권 · 채무, 공유재산 · 물품결산자료 작성
- 결산검사 및 지방의회 결산 승인 추진

□ 추진계획

○ 세입세출 출납마감: 2.10.

○ 예산 및 재무보고서 작성: 2월말

○ 세입세출결산(재무보고서 포함) 결과보고: 3.18일한

○ 결산검사: 20일간

○ 결산서(재무제표 포함) 의회 승인신청: 5.31.

○ 의회 승인: 제1차 정례회

17. 지역경제 성장을 위한 계약행정

팀 명	사업구분	팀 장	담당자	연락처
계약관리팀	**주요업무**	허보영	전재순	2394

□ 배경 및 필요성

○ 지역경제 활성화를 위한 지역업체 및 지역생산 물품 · 자재 우선 계약

□ 사업개요

○ 지역경제 지속 성장 적극지원: 지역업체 우선 계약 추진

○ 건설약자 보호: 하도급관리시스템 및 대금지급 확인시스템 운영

○ 계약대금 신속집행으로 지역경기 활성화 도모: 상반기 60% 집행

□ 추진계획

○ 지역업체 및 지역생산 물품 · 자재 우선 계약 적극 시행

【관내 수의계약 금액 기준】

계약방법	세부구분	공사	용역	물품
수의계약 (1인견적)	금액기준	·추정가격 2천만 원 이하 ※ 여성기업, 장애인기업 등 5천만 원 이하		
수의계약 (1인견적)	금액기준 없음	·천재지변, 농공단지 직접생산 물품 등		
수의계약 (2인 이상 견적)	금액기준	·종합: 추정가격 4억 원 이하 ·전문: 추정가격 2억 원 이하 ·기타: 추정가격 1억6천만 원 이하	용역·물품 추정가격 1억 원 이하	

○ 공사 설계단계부터 지역업체 시공기회 확대 및 지역상품 자재 설계반영 검토

- 공사 시행결의 시 사전점검표 작성·첨부

○ 하도급 대금 체불 사전예방 및 지역업체 하도급 수주확대 지원

- 하도급관리시스템 및 대금지급 확인시스템(강원대금알림e) 의무 사용

○ 수의계약(1인견적) 특정업체 편중 계약 지양

○ 소규모공사(15백만원 미만) 영세업체와의 계약으로 공공시장에서 소외된 신생·영세업체의 공공사업 참여기회 확대

18. 공사 계약정보 알림서비스 운영

팀 명	사업구분	팀 장	담당자	연락처
계약관리팀	**주요업무**	허보영	전재순	2394

□ 배경 및 필요성

○ 주민생활과 밀접한 관련이 있는 지역 내 추진하는 사업에 대한 정보제공

○ 주민의 대변인으로 행정의 최일선에서 역할을 수행하는 이장에게 마을에서 추진되는 공사 관련 정보 제공으로 주민 맞춤형 행정서비스 구현

□ 사업개요

○ 사 업 명: 소통과 참여를 위한 「공사계약 정보 알림서비스 운영」

○ 대상사업: 홍천군 발주 2천만원 이상 공사

○ 추진방법: 계약 · 체결과 동시에 공사 해당 마을 이장에게 문자 알림 서비스를 제공하여 지역주민과의 정보 공유

□ 추진계획

○ 본청 5천만원이상 공사: 계약부서에서 문자 알림

○ 본청 2천만원~ 5천만원미만 공사: 사업담당자가 문자 알림

○ 직속기관·사업소 2천만원이상 공사: 사업담당자가 문자 알림

※ SMS 내용 : ① 공사명 ② 위치 ③ 공사기간 ④ 시공업체 ⑤ 담당자(연락처 포함)

○ 실적관리: 분기별 실적 취합 및 추진 독려

19. 관내 업체 우선 구매

팀 명	사업구분	팀 장	담당자	연락처
계약관리팀	**공약사항**	허보영	강솔	2393

□ 배경 및 필요성

○ 공사에 소요되는 관급자재는 지역상품 우선구매를 통해 지역 업체의 경쟁력 강화와 지역경제 활성화 도모

□ 사업개요

○ 대상물품: 관내 중소기업 및 소상공인이 생산 또는 판매하는 관급자재

○ 추진대상: 본청, 직속기관, 사업소, 읍면 등 독립적 계약기관

○ 추진내용: 각종 공사에 소요되는 관급자재를 지역상품 우선구매를 통해 지역 업체의 경쟁력 강화와 지역경제 활성화 도모

□ 추진계획

○ 공사 설계단계부터 지역업체 시공기회 확대 및 지역상품 자재 설계반영 검토

- 공사 시행결의 시 사전점검표 작성·첨부

○ 사업설계(계획) 단계부터 지역 업체 우선반영

- 관외 자재 포함 시에는 그 사유를 소명(전부서 협조)
- 일상감사 및 계약심사 시 지역 업체 포함여부 재확인(감사부서 협조)

○ 관내 업체 관급자재 연간 구매액 실적관리

- 연간 목표액 설정 후 누적 달성도 관리

○ 홍천군 지역상품 및 업체정보 목록화 제공 및 홍보 추진(경제진흥과 협조)

복 지 과

목 차

1. 일반현황 ---------- 225

2. 2023년 비전 및 추진전략 ---------- 226

□ 목표 및 추진방향 ---------- 226

□ 추진과제 및 추진전략 ---------- 227

□ 주요사업 투자계획 ---------- 228

3. 2023년 주요업무 추진계획 ---------- 229

□ 신규시책

1. 복지사각지대(고독사)발굴 및 예방 지원 ---------- 230

□ 주요업무

2. 사회복지시설 종사자 소통·역량강화 ---------- 231

3. 보훈 선양사업 활성화 ---------- 232

4. 코로나19 생활지원비 지원 ---------- 233

5. 긴급복지 지원사업 ---------- 234

6. 통합사례관리 가구 지원 ---------- 235

7. 지역사회서비스 투자사업 ---------- 236

8. 읍·면 찾아가는 보건복지팀 설치·운영 ---------- 237

9. 홍천군지역사회보장협의체 운영 ---------- 238

10. 지역사회복지 활성화 지원 ---------- 239

11. 복지대상자 통합조사 및 관리 ---------- 240

12. 기초생활수급자 맞춤형급여 지원 ---------- 242

13. 탈수급 촉진을 위한 자활·자립 지원 ---------- 243

14. 유용미생물(생활EM)발효액 무상보급 244

15. 저소득층 의료급여 지원 ---------- 245

16. 의료취약계층에 대한 찾아가는 복지정보 서비스 제공--- 246

□ 민선8기 공약사항

17. 국가유공자와 유족 예우 지원 확대 ---------- 247

1. 일반현황

❑ 기 구

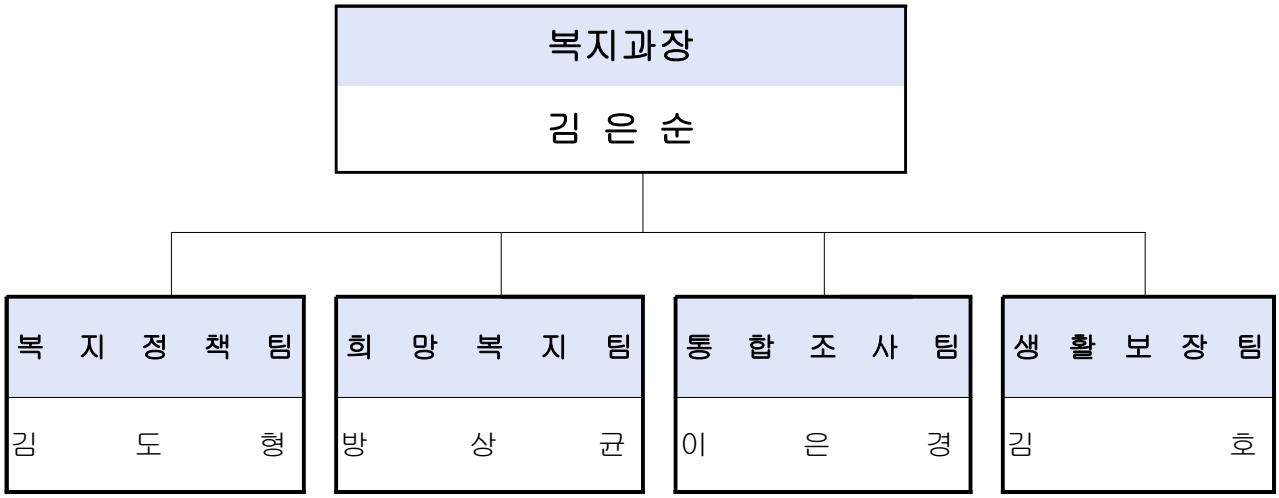

❑ 직원현황

구 분	계	5급	6급	7급	8급	9급	공무직	기타
계	24	1	4	5	5	1	5	3
복 지 과 장	1	1						
복 지 정 책 팀	3		1	1	1			
희 망 복 지 팀	8		1	1	1		2	3
통 합 조 사 팀	5		1	1	2	1		
생 활 보 장 팀	7		1	2	1		3	

※ 기타(3) : 실무수습1, 휴직 2(사회복지8급1, 공무직1)

2. 2023년 비전 및 추진전략

① 목표 및 추진방향

□ 목　　표

○ 지속적인 성장과 변화를 위한 신규사업 발굴 및 정책개발 추진

○ 다양한 매체를 통해 적극적으로 소통하는 군정홍보

○ 예산의 효율적인 편성 및 건전재정 운용

○ 청렴한 공직문화 및 정확한 업무처리를 위한 감사행정 구현

○ 다양한 인구정책을 통한 지역 인구감소 대응

□ 중점 추진방향

○ 지역발전 활성화를 위한 성장 핵심사업 중점 추진

○ 강원특별자치도 출범에 대응한 선제적 특례 발굴

○ 신속·정확한 보도자료 제공을 통한 군민의 알권리 충족과 다양한 매체를 통한 능동적인 군정홍보 및 홍보콘텐츠 생산

○ 적극적인 정부예산 확보, 예산의 효율적인 운영 관리

○ 반부패・청렴시책 실시를 통한 사전예방적 감사 추진

○ 출산장려, 보육, 교육, 정주여건 개선 등 인구늘리기 시책 추진

○ 인구감소지역 지방소멸대응기금 확보 및 사업 추진

○ 민선8기 공약사업 철저이행

② 추진과제 및 추진전략

모두가 행복한 맞춤형 복지서비스 제공

추 진 과 제	추 진 전 략
포용적 복지 실천	•재난지원을 통한 생활안정 지원 •보훈회원 권익증진 도모 •사회복지시설 종사자 소통 · 역량강화
수요자 중심 맞춤형복지 지원	•맞춤형 급여지원 •탈수급 촉진을 위한 자활사업 추진 •위기해소를 위한 긴급복지 지원 •통합사례관리 가구 지원 •지역사회서비스 투자사업 추진 •자활기금 활성화 추진
촘촘한 복지인프라 구축	•맞춤형 사회안전망 구축 •희망발굴단 운영 •읍 · 면 복지허브화 설치 · 운영 •지역사회보장협의체 운영 활성화 •지역사회복지 활성화 지원 •복지대상자 통합조사 및 관리

③ 2023년 주요사업 투자계획

구분	사 업 명	2023년 총 사업비 (백만원)				
		계	국비	도비	군비	기타
합계	17개 사업	18,936.6	9,852.3	1,729.1	7,355.2	0
신규 시책	복지사각지대(고독사) 발굴 및 예방 지원	4			4	
주요 업무	사회복지시설 종사자 소통·역량강화 사업	-				
	보훈 선양사업 활성화	192			192	
	코로나19 생활지원비 지원	113	57	37	19	
	긴급복지 지원사업	531	425	53	53	
	통합사례관리 가구 지원	15	7.5		7.5	
	지역사회서비스투자사업	259.6	207.8	25.9	25.9	
	읍·면 찾아가는 보건복지팀 설치· 운영	-				
	홍천군지역사회보장협의체 운영	86		7.2	78.8	
	지역사회복지 활성화 지원	1,837		14	1,823	
	복지대상자 통합조사 및 관리	-				
	기초생활수급자 맞춤형급여 지원	9,460	7,544	940	976	
	탈수급 촉진을 위한 자활·자립 지원	1,826	1,436	83	307	
	유용미생물(생활EM) 발효액 무상보급	4	-	-	4	-
	저소득층 의료급여 지원	841	175	37	629	
	의료취약계층에 대한 찾아가는 복지정보 서비스 제공	-	-	-	-	-
공약 사항	국가유공자와 유족 예우 지원 확대	3,768		532	3,236	

3. 2023년 주요업무 추진계획

신규시책	▪ 복지사각지대(고독사) 발굴 및 예방지원
주요업무	▪ 사회복지시설 종사자 소통·역량강화 사업 ▪ 보훈 선양사업 활성화 ▪ 코로나19 생활지원비 지원 ▪ 긴급복지 지원사업 ▪ 통합사례관리 가구 지원 ▪ 지역사회서비스 투자사업 ▪ 읍·면 찾아가는 보건복지팀 설치·운영 ▪ 홍천군지역사회보장협의체 운영 ▪ 지역사회복지 활성화 지원 ▪ 복지대상자 통합조사 및 관리 ▪ 기초생활수급자 맞춤형급여 지원 ▪ 탈수급 촉진을 위한 자활·자립 지원 ▪ 유용미생물(생활EM) 발효액 무상보급 추진 ▪ 저소득층 의료급여 지원 ▪ 의료취약계층에 대한 찾아가는 복지정보 서비스 제공
민선8기 공약사항	▪ 국가유공자와 유족 예우 지원 확대 (6.25 참전용사 장례비용 지원)

1. 복지사각지대(고독사) 발굴 및 예방 지원

팀 명	사업구분	팀 장	담당자	연락처
희망복지팀	**신규시책**	방상균	조명선	2071

□ 배경 및 필요성

○ 1인 가구의 가족 중심 돌봄 기능 약화

○ 실직 · 이혼 · 잦은 이사 등 사회적 관계망 단절로 인한 고독사 위험 노출

○ 경제적 어려움에 따른 사회와 고립된 은둔형 청 · 장년층 발생

□ 복지사각지대(고독사) 사업개요

○ 사업목표

- 지역내 고독사가 발생 되지 않도록 위험군 발굴 및 홍보

○ 사업주체: 읍 · 면 지역사회보장협의체, 홍천희망발굴단 등

○ 사 업 비: 4백만원(군비)

○ 사업내용

- 고독사의 이해 및 예방을 위한 교육진행

○ 복지사각지대(고독사) 위험군 발생시 연계 및 처리기관

위험군 대상	서비스 지원	연계기관	비고
노년층(독거노인)	응급안전안심서비스	행복나눔과	행정복지센터 - 홀몸어르신 현황 관리를 통한 고독사 예방
장년·노년층	사례관리	행정복지센터,복지과	
	복지서비스 신청	행정복지센터	
	정신건강증진생명존중사업	홍천군정신건강복지센터	

□ 복지사각지대(고독사) 추진계획

○ 고독사 예방 교육 진행: 2023년 상반기 · 하반기

○ 고독사 예방을 위한 사례관리 및 연계지원 강화

○ 읍·면행정복지센터를 통한 고독사 위험군 발굴 연계 독려

2. 사회복지시설 종사자 소통 · 역량강화 사업

팀 명	사업구분	팀 장	담당자	연락처
복지정책팀	**주요업무**	김도형	박혜진	2063

□ 배경 및 필요성

○ 사회복지 마인드 함양 및 정보 공유

○ 소통의 장을 마련하여 관리자, 종사자 및 민 · 관 화합 도모

○ 사회복지시설 직무 스트레스 해소 및 재충전의 기회 제공

□ 워크숍 개요

○ 대 상: 사회복지시설 관리자 및 종사자

○ 사업비: 20백만원

○ 방 법: 전문기관 민간위탁

○ 내 용

- 홍천군 복지정책의 방향 공유 및 민 · 관 소통의 시간
- 업무 스트레스를 치유할 수 있는 힐링기회 제공
- 사회복지시설 종사자 처우개선 향상을 위한 의견 청취

□ 추진계획

○ 사회복지시설 종사자 교육 예산편성: 2023년 제1회 추가경정예산

○ 사회복지시설 종사자 참가신청 접수 및 선정: 2023년 상반기

- 행복나눔과 협조

○ 위탁기관 계약 체결: 2023년 하반기

○ 워크숍 진행: 2023년 하반기

○ 2024년 복지시설종사 처우개선 시책 발굴 및 반영

3. 보훈 선양사업 활성화

팀 명	사업구분	팀 장	담당자	연락처
복지정책팀	**주요업무**	김도형	김보람	2064

□ 배경 및 필요성

○ 국가보훈대상자 및 유족에 대한 예우를 위하여 지원금을 인상하여 생활 안정을 도모하고 호국정신을 계승

□ 사업개요

○ 보훈단체 운영비 지원
- 대 상: 홍천군 법정보훈단체 7개 단체
- 사업비: 150백만원(군비)

○ 보훈선양사업 지원
- 대 상: 보훈단체 회원
- 내 용: 전적지순례, 위로연개최 등
- 사업비: 40백만원(군비)

○ 보훈대상자 수당 지원
- 내 용: 보훈(참전)명예수당, 강원도보훈(참전)명예수당, 참전유공자 유족복지수당, 참전유공자 생일축하금, 사망위로금
- 사업비: 3,746백만원(도 · 군)

○ 보훈대상자 명예수당 및 사망위로금 인상 재추진
- 대 상: 홍천군에 주소를 둔 국가보훈대상자 및 유족
- 내 용
  · 보훈(참전)명예수당 인상: 월200,000원 → 월250,000원
  · 사망위로금 인상: 300,000원 → 400,000원

○ 노후 현충시설 개보수

□ 추진계획

○「홍천군 국가유공자 등 예우 및 지원에 관한 조례」, 「홍천군 참전유공자 등 지원 조례」일부개정안 재상정: ‘23년 3월

○ 보훈대상자 명예수당 및 사망위로금 인상 지급: ‘23년 하반기

4. 코로나19 생활지원비 지원 사업

팀 명	사업구분	팀 장	담당자	연락처
복지정책팀	**주요업무**	김도형	박혜진	2063

□ 배경 및 필요성

○ 코로나19 장기화에 발맞추어 확진 및 입원 격리자 지원 필요

○ 신속한 생활지원비 지급을 통한 가정 경제 안정 도모

□ 사업개요

○ 대 상

- 코로나바이러스감염증-19로 입원 또는 격리된 자 중 유급휴가를 받지 아니하고, 방역수칙과 격리조치를 충실히 이행
- 입원·격리자의 가구원 전체 건강보험료 본인부담금(노인장기요양보험료 제외)합산액이 기준 중위소득100%이하 금액에 해당

○ 지원금액: 1인 기준 10만원 / 2인이상 15만원 정액 지급

○ 사 업 비: 113백만원(국·도·군)

□ 추진계획

○ 코로나 생활지원비 지급 사업 홍보 확대

- 확진자 대상 사업홍보 문자 및 사업 안내문 발송
- 홈페이지, 소식지 활용 생활지원비 사업 지속 홍보

○ 생활지원비 처리기한 단축 추진

- 현재 4주 내 ⇒ 3주 내 지급 처리 (민원처리기간 1주 단축)

5. 긴급복지 지원사업

팀 명	사업구분	팀 장	담당자	연락처
희망복지팀	**주요업무**	방상균	이가림	2072

□ 배경 및 필요성

○ 생계곤란 등의 갑작스러운 위기상황에 처하여 도움이 필요한 가구에게 위기상황에서 벗어날 수 있도록 생계·의료·주거지원 등 필요한 복지서비스를 신속하게 지원

□ 사업개요

○ 대 상: 위기상황으로 생계유지 등이 어렵게 된 자

○ 사업비: 531백만원(국비 425, 도비 53, 군비 53)

○ 내 용

- 생계지원: 생계유지에 필요한 비용 또는 현물지원
- 의료지원: 300만원 이내(본인부담금 및 비급여 항목)
- 주거지원: 임시거소 제공 또는 최저주거비
- 그 밖의 지원: 교육비, 연료비, 장제비, 해산비, 전기요금 등

□ 추진계획

○ 긴급지원대상자 발굴조사 실시: 연중 상시

○ 긴급지원 신고의무자 교육 실시: 연1회

○ 긴급지원심의위원회(생활보장위원회) 개최: 월1회

○ 유관기관·단체 및 사례관리 연계지원 강화

○ 현수막, 포스터 등을 통한 홍보

○ 읍·면행정복지센터를 통한 지원신청 홍보 및 독려

6. 통합사례관리 가구지원

팀 명	사업구분	팀 장	담당자	연락처
희망복지팀	**주요업무**	방상균	조명선	2071

□ 배경 및 필요성

○ 지역사회 공공·민간자원에 대한 체계적인 관리·지원을 토대로 다양한 욕구를 가진 대상자에게 보건·복지·고용·주거 등 필요한 서비스를 통합적으로 연계·제공하고 이를 지속적으로 상담·모니터링 실시

□ 사업개요

○ 대　　상: 복합적인 문제로 통합적인 서비스가 필요한 가구
○ 사 업 비: 15백만원(국비 7.5 군비 7.5)
○ 관리인원: 15명(읍·면 찾아가는보건복지팀, 통합사례관리사)
○ 발굴주체: 읍·면 홍천희망발굴단, 사회복지기관, 읍·면 지역사회보장협의체 등
○ 지원방법: 공공 및 민간자원연계, 긴급지원, 시설 입소조치 등
○ 통합사례관리 추진절차

□ 추진계획

○ 효율적인 통합사례관리를 위한 내부회의 및 슈퍼비전 운영
○ 복지사각지대 발굴을 위한 일제 발굴조사: 연4회
(행복e-음 전산망을 통한 빅테이터 활용)
○ 복합적 욕구를 가진 사례에 대한 솔루션 회의 운영: 수시

7. 지역사회서비스 투자사업

팀 명	사업구분	팀 장	담당자	연락처
희망복지팀	**주요업무**	방상균	이승영	2073

□ 배경 및 필요성

○ 지역별, 가구별 다양한 특성과 수요에 부합하는 차별적인 서비스를 제공하여 지역주민이 체감하고 만족하는 사회서비스를 제공함으로써, 지속가능한 사회서비스 시장형성

□ 사업개요

○ 기 간: 2023. 1. ~ 2023. 12.

○ 사업비: 259.6백만원(국비 207.8, 도비 25.9, 군비 25.9)

○ 내 용: 음악프로그램, 심리프로그램, 안마서비스제공, 비전형성사업

(단위: 백만원)

사업명	사업대상	사업내용	비고
계	6개		
아동·청소년 정서함양 지원서비스뮤직케어링	(기준중위소득 140%이하 가구) 만7세이상 만15세이하 아동·청소년	음악프로그램 및 정서순화 프로그램 등 서비스 제공	
아동·청소년 심리지원 서비스	(소득기준 없음) 만 0세~만 18세이하(단, 고등학교 재학중인 만 18세 이상 청소년의 경우 서비스 적용 대상으로 인정)	심리상담(아동및부모),놀이·언어·인지·미술프로그램 제공	
강원건강안마서비스	(기준중위소득 140% 이하 또는 기초연금수급자) 근골격계,신경계,순환계질환이 있는 만60세 이상인자 (장애인, 국가유공자 연령무관)	안마, 마사지, 지압 등 수기 요법 및 자극 요법 제공	
강원 행복한 아동비전형성지원서비스	(기준중위소득 140% 이하) 만7세 이상 만12세 이하 아동	학령기 아동에게 자기주도력 향상 프로그램 제공	
청년마음건강지원사업	(소득기준 없음) 만19세 이상 34세 이하 청년	개인 심리정서 지원	
강원행복한 도민 심리지원서비스	(소득기준 없음) 만18세 이상인자(단, 청소년 부모의 경우 연령 무관)	성인상담, 집단상담	

□ 추진계획

○ 신규 이용자 신청 안내 · 접수 및 기초조사

○ 제공기관 운영 상·하반기 지도점검

○ 홍보물품과 리플렛 제작·배부를 통한 사업홍보

8. 읍 · 면 찾아가는 보건복지팀 설치 · 운영

팀 명	사업구분	팀 장	담당자	연락처
희망복지팀	**주요업무**	방상균	조명선	2071

□ 배경 및 필요성

○ 북방면 고령자복지주택 입주에 따른 복지대상자의 증가로 인해 사례관리대상, 복지 업무 처리, 후원 대상자 등 찾아가는 보건복지업무의 기능 수행을 위한 설치

□ 사업개요

○ 추진내용: 북방면 찾아가는 보건복지팀 설치 운영

○ 운영현황: 10개소(기본형-5개소, 농어촌특성화형-5개소)

모델	읍 · 면	인력배치	부족인원
기본형	홍천읍,화촌면, 서석면,남면,서면	2명 팀장1,팀원1(전담인력)	팀원 2명 - 복지(전담인력)1명 - 간호1명
농어촌 특성화형 (5개소)	두촌면, 내촌면, 영귀미면,<u>북방면</u>,내면	1명 팀장1,팀원0(전담인력)	팀원 2명 - 복지(전담인력)1명 - 간호1명

○ 북방면 농어촌특성화형 -> 기본형 변경시 필요 인력

모델	읍 · 면	설치시 필요 인력	비고
기본형	<u>북방면</u>	3명 팀장1,팀원2(전담인력1, 간호1)	간호 인력은 코로나19 상황에 따른 배치필요

□ 추진계획

○ 행정과와 북방면 찾아가는 보건복지 팀 설치 협조 요청

○ 증가된 복지대상자 욕구 중심의 복지 및 사례관리, 후원 등 기능 수행

9. 홍천군지역사회보장협의체 운영

팀 명	사업구분	팀 장	담당자	연락처
희망복지팀	**주요업무**	방상균	방상균	2070

□ 배경 및 필요성

○ 복지 수요자와 공급자 간에 수평적이고 민주적인 의사소통을 통해 지역 내 복지문제를 함께 논의하고 해결방안을 모색하는 네트워크 체계 구축·운영

□ 사업개요

○ 사 업 비: 86백만원(도비 7.2, 군비 78.8)

○ 사업내용

- 지역사회보장계획의 심의 및 건의, 사회복지법인 사외이사 추천
- 복지서비스 제공자간의 정보 공유 및 역량강화 프로그램 운영
- 민관협력 및 네트워크 조직, 강화를 통한 지역자원의 조정 복지문제 해결

○ 지역사회보장협의체 구성 현황

(단위: 명)

구 분	계	위원장 (분과장)	위 원		비고
			민간위원	공무원	
총 계	105	8	86	11	
대표협의체	28	2	22	4	
실무협의체	13	1	10	2	
실 무 분 과	64	5	54	5	

□ 추진계획

○ 지역사업 수요와 지역특성을 반영한 시책 발굴

- 실무분과별 신규사업 발굴 및 추진
- 지역사회보장계획 모니터링 및 기타 지역복지사업 전반에 대한 논의 등

○ 복지서비스 제공자간의 정보 공유 및 역량강화 프로그램 운영

10. 지역사회복지 활성화 지원

팀 명	사업구분	팀 장	담당자	연락처
복지정책팀 희망복지팀	주요업무	김도형 방상균	박혜진 조명선	2063 2072

□ 배경 및 필요성

○ 사회복지 관련 시설에 인건비 및 운영비 등을 지원하여 시설 이용자들에게 안정적인 서비스 제공 및 서비스의 질적 수준 제고

□ 사업개요

○ 홍천군사회복지협의회 운영지원

- 지원내용: 인건비 및 운영비
- 사 업 비: 170백만원(도비 14 군비 156)
- 사업내용
  - ▪ 사회복지관련 교육, 사회복지학교, 이동세탁차량 운영 등
  - ▪ 홍천기초푸드뱅크 운영

○ 홍천군종합사회복지관 운영지원

- 지원내용: 인건비 및 운영비
- 사 업 비: 1,667백만원
- 사업내용
  - ▪ 교육문화사업(청춘대학, 교육문화 프로그램, 지역주민아카데미 등)
  - ▪ 지역사회보호사업(청춘식당, 반찬·김장·난방비지원서비스), 일상생활지원(목욕, 이·미용서비스)

□ 향후계획

○ 각 분기별 인건비 및 운영비 지원, 시설 운영실태 점검

○ 건물노후로 환경개선이 필요한 시설물 수시 보수

11. 복지대상자 통합조사 및 관리

팀 명	사업구분	팀 장	담당자	연락처
통합조사팀	**주요업무**	이은경	이상현	2080

□ 배경 및 필요성

○ 생활이 어려운 저소득층 발굴 및 통합 신청의 편리성 제고와 지속적인 급여적정성 확인을 통한 복지재정 효율성 제고

□ 사업개요

○ 사회보장급여 신청자의 급여자격 판정을 위한 신속하고 정확한 조사 실시

○ 정기 확인조사 및 변동 관련 사후관리

- 행복이음(사회보장정보시스템) 및 상담을 통한 변동 자료 정비
  - ▪ 수급(권)자의 자격 및 급여종류, 급여액 등 보장기관의 결정에 영향을 미치는 모든 변동사항(가구구성, 근로능력, 소득 · 재산사항 등)
  - ▪ 국세청, 국토교통부 등 25개 기관 80종 확인 반영

○ 조사대상: 10개부서/16개급여 통합조사

관련부서 및 기관	통합조사 분야
복지과	맞춤형급여(생계,의료), 차상위자활, 자산형성
행복나눔과	기초연금, 장애수당, 장애인연금, 한부모가족지원
교육체육과	청소년특별지원
행정과	강원도 민주화운동 관련자 지원
강원도교육청	맞춤형급여(교육), 초·중·고 교육비
보건소	암환자, 희귀 · 난치질환 의료비
토지주택과	맞춤형급여(주거), 청년월세한시지원
보훈지청/문화재청	타법 의료급여
국민건강보험공단	차상위본인부담경감대상자 지원

□ 추진계획

○ 사회복지서비스급여 제공(변경) 신청조사: 연중

○ 복지대상자 정기 확인조사: 상·하반기, 단주기(월별)

- 확인조사 전 자료 정비: 23.1월, 7월 중
  - ▪ 인적정비(조사가구원 및 부양의무자 혼인, 이혼, 사망, 출생, 합가, 분가 변동 사항 정비
  - ▪ 금융정보 제공 동의서 미등록자 일괄 등록 및 징구

○ 행복이음 변동처리(사망, 전출, 소득·재산 변동 등): 연중

○ 중지(제외)자에 대한 서비스연계: 긴급지원, 차상위계층 등

12. 기초생활보장수급자 맞춤형급여 지원

팀 명	사업구분	팀 장	담당자	연락처
생활보장팀	**주요업무**	김 호	안예숙	2093

□ 배경 및 필요성

○ 국민기초생활보장수급자에게 적절한 생계지원 시책을 시행함으로써 사회안전망 구축 및 삶의 질 향상 도모

□ 사업개요

○ 대 상: 국민기초생활보장수급자

○ 지원내용

- 생계급여: 의복·음식물 및 연료비, 기타 일상생활에 필요한 금품지원으로 가구원수 및 소득인정액에 따라 차등 지원
- 교육급여: 초·중·고 학용품비, 교과서대, 입학금 및 수업료 등 지원
- 해산급여: 조산 및 분만 전후의 필요한 조치와 보호 지원 (출생아 1인당70만원 지급)
- 장제급여: 사망한 수급자의 장제조치에 필요한 금품 지원 (사망자 1인당 80만원 지급)

○ 사업비 및 사업량

(단위: 백만원, 명)

구 분	가구수	인원수	사업비
계	1,995	2,490	9,460백만원(국비7,544 도비940 군비976)
생계급여	1,700	2,000	9,348백만원(국비7,478 도비935 군비935)
교육급여	192	387	29백만원(군비29)
해산·장제급여	103	103	83백만원(국비66 도비5 군비12)

□ 추진계획

○ 생계급여(매월 20일) 및 해산장제급여(신청시) 지원

○ 교육급여 강원도교육청으로 군비 전출

13 탈수급 촉진을 위한 자활 · 자립 지원

팀 명	사업구분	팀 장	담당자	연락처
생활보장팀	**주요업무**	김 호	남륜	2091

□ 사업개요

○ 홍천지역자활센터 운영

- 근로능력 있는 저소득층에게 자활지원서비스를 제공함으로써 자활의욕 고취 및 자립능력 향상
  - ▪ 위 치: 홍천군 홍천읍 설악로 1283
  - ▪ 종사자수: 8명
  - ▪ 운 영 비: 250백만원(국비 175 군비 75)

○ 자활근로사업

- 저소득층(조건부수급자, 자활특례자, 차상위자 등)이 노동시장에서 취 · 창업을 통해 경제활동을 영위하는 데 필요한 기초능력 배양 및 자립 지원
  - ▪ 대상자수: 80명
  - ▪ 사 업 비: 1,381백만원(국비 1,105 도비 83 군비 193)

○ 자산형성 지원사업

- 근로능력 있는 수급자 및 차상위 대상자에게 자립에 필요한 자산 형성 지원
  - ▪ 총 대상자수: 100명
  - ▪ 사 업 비: 195백만원(국비 156 군비 39)
  - ▪ 사용용도: 주택구입·임대, 자녀의 고등교육·기술훈련 등

□ 추진계획

○ 자활근로사업에 대한 홍보 등을 통해 신규참여자 적극 발굴

○ 지역자활센터와 고용노동부 연계 등을 통한 저소득층 취 · 창업 지원

○ 자산형성지원사업(청년내일저축계좌 등) 홍보 등을 통하여 사업 대상자 확대 및 자활지원

14. 유용미생물(생활EM) 발효액 무상보급추진

팀 명	사업구분	팀 장	담당자	연락처
생활보장팀	**주요업무**	김 호	남 륜	2091

□ 배경 및 필요성

○ 일상 생활속에서 유용미생물(생활EM)을 무상보급으로써 저탄소 녹색생활 실천과 친환경 생활문화 정착

○ 주민들의 생활EM에 관심을 유도함으로써 홍천지역자활센터 향후 친환경 제품 개발 및 홍보(비누,주방세제,차량 방향제 등)

□ 사업개요

○ 사 업 비: 4백만원

○ 사업시기: 2023년 상반기

○ 사업기관: 홍천지역자활센터

○ 내 용

- 읍면행정복지센터 및 주민들이 자주 이용하는 공공시설에 유용미생물(생활EM)발효액 및 공급기를 설치하여 모든 군민에게 무상공급실시
- 홍천지역자활센터 유용미생물 발효액 공급 및 사후점검

□ 추진계획

○ 설치장소 및 공급방법 등 세부계획 수립

○ 읍면행정복지센터 및 공공생활시설

○ 지역신문 등 EM 공급 홍보

○ 연중 모니터링 실시

15. 저소득층 의료급여 지원

팀 명	사업구분	팀 장	담당자	연락처
생활보장팀	**주요업무**	김 호	양서연	2092

□ 배경 및 필요성

○ 생활유지 능력이 없거나 생활이 어려운 저소득 국민의 의료문제를 국가가 보장함으로써 국민보건의 향상 및 사회복지의 증진 도모

□ 사업개요

○ 대상자: 1,710가구 / 2,036명

구분	지원대상
1종	기초생활수급자: 근로무능력가구, 희귀·난치질환자, 중증질환(암환자, 중증화상환자),보장시설수급자 등
	행려환자, 타법적용자(18세 미만 입양아동, 국가유공자, 북한이탈주민 등)
2종	기초생활수급자 중 1종 수급대상이 아닌 가구

○ 사업비: 841백만원(국비 175 도비 37 군비 629)

○ 지원내용

(단위: 백만원)

구분	사업비	지원 내용
계	841	
요양비 및 장애인보조기기	60	의료급여기관 외 장소에서 사용하는 소모성재료비, 인공호흡기 대여비 및 장애인 보조기기 구입비용 등 지원
본인부담환급금	4	진료비 등 초과금액에 대한 환급액 지원(입양아동 사후지원 대상자 환급 등)
본인부담보상금	5	수급권자의 급여대상 본인부담금 초과금액의 50%에 해당하는 금액 보상
건강생활유지비	47	1종 수급권자 1인당 매월 6천원의 본인부담금 지원
의료급여부담금	557	진찰, 검사, 약제, 처치 수술 등 의료서비스 비용
재가의료급여	40	퇴원한 의료급여수급자에 대한 통합적 재가서비스 제공
운영비	128	사례관리사 인건비 및 기타 운영비

□ 추진계획

○ 의료급여 과다 이용자 사례관리를 통한 적정 의료서비스 이용 추진

○ 신규 의료급여 대상자에 대한 개별교육 실시

16. 의료 취약계층에 대한 찾아가는 복지정보 서비스 제공

팀 명	사업구분	팀 장	담당자	연락처
생활보장팀	**주요업무**	김 호	양서연	2092

□ 배경 및 필요성

○ 정보 취약계층인 의료급여 수급자에게 다양한 정보 제공

○ 군정 현안사업에 대한 이해 제고 및 사업 참여도 향상

□ 사업개요

○ 대상자: 의료급여수급자 560명

구분	지원대상
1종	기초생활수급자: 근로무능력가구, 희귀·난치질환자, 중증질환(암환자, 중증화상환자),보장시설수급자 등
	행려환자, 타법적용자(18세 미만 입양아동, 국가유공자, 북한이탈주민 등)
2종	기초생활수급자 중 1종 수급대상이 아닌 가구

○ 추진주체: 의료급여 관리사 2명

○ 내 용

- 의료급여관리사를 활용한 찾아가는 복지서비스 전달
- 의료급여수급자 가정 방문 시 신규 사회복지사업 및 군정사업 홍보

○ 기대효과

- 의료 취약계층의 군정사업 접근성 향상
- 우리 마을 소식 전달

□ 추진계획

○ 대상자별 복지욕구 파악 및 맞춤형 복지서비스 연계

○ 소식지 등을 활용한 군정사업 홍보

17. 국가유공자와 유족 예우 지원 확대

팀 명	사업구분	팀 장	담당자	연락처
복지정책팀	**공약사항**	김도형	김보람	2064

□ 배경 및 필요성

○ 국가보훈대상자 및 유족에 대한 예우를 위하여 지원 수당을 인상하여 생활안정을 도모하고 호국정신을 계승

○「홍천군 국가유공자 등 예우 및 지원에 관한 조례」,「홍천군 참전유공자 등 지원 조례」 개정을 통해 국가유공자 및 유족에 대한 예우 지원 확대

□ 사업개요

○ 보훈(참전)명예수당

- 대 상: 홍천군에 주소를 둔 만65세 이상의 국가유공자 및 참전유공자
- 사업비: 3,232백만원(도비 532백만원, 군비 2,700백만원)
- 내 용:
  - ▪ 홍천군 보훈(참전)명예수당 월200천원 지원
  - ▪ 강원도 보훈(참전)명예수당 월60천원 지원

○ 사망위로금, 참전유공자 복지수당, 참전유공자 생일축하금

- 사업비: 513백만원(군비)
- 내 용
  - ▪ 국가유공자(참전유공자) 사망시 사망위로금 300천원 지원
  - ▪ 참전유공자 배우자 복지수당 월100천원 지원
  - ▪ 참전유공자 생일이 속하는 달 생일축하금 100천원 지원

□ 추진계획

○ 보훈(참전)명예수당 인상을 위한 조례 개정 추진: ‘23년 상반기

○ 6.25 참전유공자 예우를 위한 장례비용 지원 추진

- 6.25 참전유공자 사망 시 1,500천원 범위 내 장례(제단)비용 지원

○ 보훈단체와의 소통으로 유공자 및 유족 예우 지속적 확대 추진

행복나눔과

목 차

1. 일반현황 ---------- 253

2. 2023년 비전 및 추진전략 ---------- 254

□ 목표 및 추진방향 ---------- 254

□ 추진과제 및 추진전략 ---------- 255

□ 주요사업 투자계획 ---------- 256

3. 2023년 주요업무 추진계획 ---------- 258

□ 신규시책

1. 홍천군 결혼이민자 우리말 말하기 대회 ---------- 259
2. 어린이집 장난감 소독기 지원 ---------- 260

□ 주요업무

3. 노인일자리사업 확대 ---------- 261
4. 지역봉사지도원 및 읍·면 분회 활성화 지원 ---------- 262
5. 사회복지시설 신축 및 기능보강사업 추진 ---------- 263
6. 사회복지시설 운영 지원 ---------- 266
7. 자연친화적 홍천군 공설묘원 조성사업(2단계) ---------- 267
8. 활기찬 노후생활 보장 ---------- 268
9. 고품격 장사시설 운영 ---------- 271
10. 노인보호구역 확대 및 건강한 노인생활 지원 ---------- 273
11. 장애인복지관 정밀안전진단 실시 ---------- 274
12. 장애인 생활안정 지원 ---------- 275
13. 장애인 일상생활 및 사회활동 지원 ---------- 277
14. 안심육아 출산·양육 지원 ---------- 280

15. 더 좋은, 안전한 보육환경 조성 ---------- 282
16. 여성의 권익증진 및 건강한 가정 육성지원 ---------- 286
17. 다문화가정의 건강한 생활지원 ---------- 288
18. 아동의 건강한 성장 지원 ---------- 290
□ 민선8기 공약사항
19. 경로당 맞춤형 탁자, 의자 조기보급 프로그램 확대 ---- 292
20. 화장실 자동 물내림 장치 보급 ---------- 293
21. 지역봉사지도원 활동수당 지원 확대 ---------- 294
22. 노인회 분회장 처우 개선 활동비 지급 ---------- 295
23. 신노년세대 일자리 어르신 치매안심케어제도 확대(건강반장제) --- 296
24. 어르신 효행장려수당 지급 ---------- 297
25. 장애인 직업교육 다양화 지원 ---------- 298
26. 여성 경제·사회 참여 확대 ---------- 299
27. 안심육아(임신, 출산, 육아수당 첫째, 둘째, 셋째 차별화 (3,6,9) 지급 ---------- 301
28. 가족센터 조기신축(다문화 가정을 포함한 모든 가정지원 (공동육아나눔터)활성화) ---------- 302

1. 일반현황

❑ 기 구

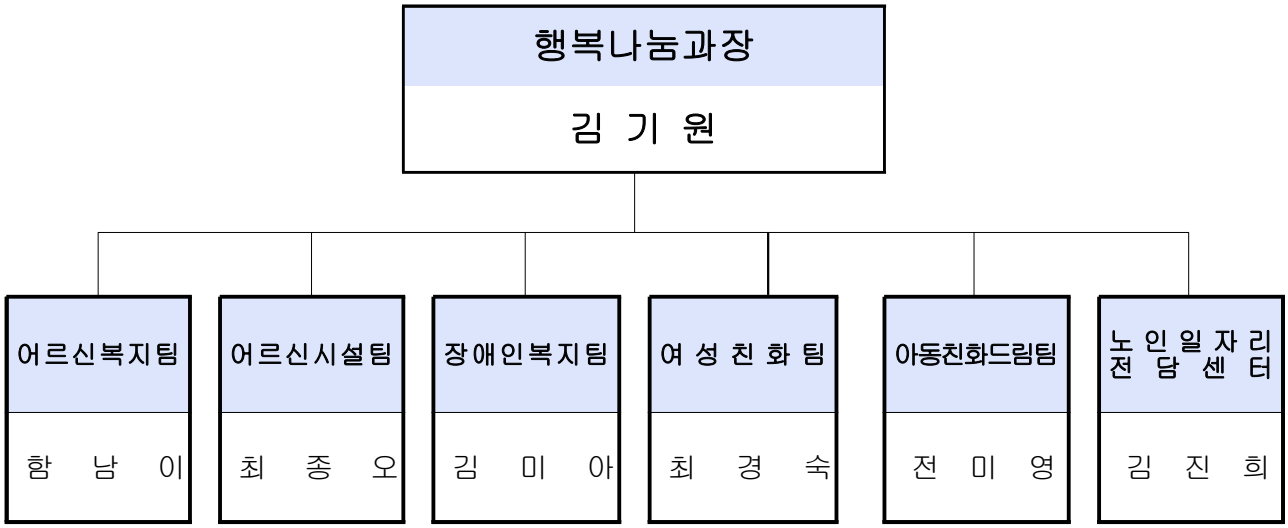

❑ 직원현황

구 분	계	4급	5급	6급	7급	8급	9급	기타
계	40	0	1	6	6	4	6	17
행복나눔과장	1		1					
어르신복지팀	3			1	1	1		
어르신시설팀	8			1	1	1	2	3
장애인복지팀	6			1	1	1	1	2
여성친화팀	6			1	2		2	1
아동친화드림팀	14			1	1		1	11
노인일자리전담센터	2			1		1		

※ 기타 : 청원경찰 1명, 공무직 11명, 기간제 직원 5명

2. 2023년 비전 및 추진전략

① 목표 및 추진방향

□ 목 표

○ 초고령사회 어르신 맞춤형 감동복지 실현

○ 아동의 건강한 성장 및 여성과 가정의 참 행복 구현

○ 어르신 모두가 행복한 활기찬 노후생활 보장

○ 장애인들의 삶의 질을 한층 높일 수 있는 다양한 프로그램 발굴 육성 및 사회참여 적극 지원

○ 요보호 아동이 차별과 편견 없이 건전하고 건강하게 성장할 수 있게 언제 어디서든 필요한 복지서비스 제공

○ 영유아에게 양질의 보육서비스 등 다양한 복지서비스 제공으로 부모의 양육부담 감소

□ 중점 추진방향

○ 수준 높은 복지생활 영위를 위한 수요자 중심의 복지인프라 확충

○ 노인 여가활동 및 사회참여 확대를 통한 활기찬 노후생활 보장

○ 선진화된 장묘문화 기반 조성

○ 장애인의 권리보장 및 찾아가는 복지서비스 강화

○ 장애인의 생활안정 지원과 재활 및 자립기반 조성

○ 여성의 능력개발 및 사회참여 지원

○ 여성과 아동이 안전한 가족 친화적 사회환경 조성

○ 국공립어린이집 확충 및 보육서비스 격차해소

○ 어려운 아동 문화활동 지원 및 다양한 체험기회 확대

② 추진과제 및 추진전략

군민 모두가 행복한 맞춤복지 구현

추 진 과 제	추 진 전 략
촘촘한 복지인프라 구축	• 수요자 중심의 빈틈없는 복지기반 구축 • 지역복지 기반 조성을 통한 복지서비스 질적 수준 향상 • 인프라 구축을 통한 사회안전망 확충 및 복지서비스 강화
군민행복 맞춤형 복지지원	• 취약계층 지원확대 • 복지대상자 생활안정을 위한 대상자별 맞춤 서비스 지원 • 출산장려금 및 다양한 출산양육 지원으로 저출산 극복 적극 추진 • 맞춤형 보육서비스 및 안전한 보육환경 제공
복지계층별 복지정책 추진	• 어르신의 안전한 생활지원 및 고독사 예방 • 어르신 일자리 창출 및 사회참여 확대 • 노인여가활동 및 사회참여 확대를 통한 어르신 맞춤형복지 구현 • 장애인 생활안정 및 자활·자립 서비스 지원 • 여성 역량강화 및 사회참여 확대 지원 • 다문화가정 정착지원 및 공동육아나눔터 활성화 지원 • 저소득층 아동 방과후 돌봄 및 교육 프로그램 제공 • 아동문화 활동 지원 및 체험기회 확대

③ 2023년 주요사업 투자계획

구분	사 업 명	2023년 총 사업비 (백만원)				
		계	국비	도비	군비	기타
합계	28개 사업	131,598	74,829	14,985	41,784	
신규 시책	홍천군 결혼이민자 우리말 말하기 대회	10	-	-	10	
	어린이집 장난감 소독기 지원	39	-	-	39	
주요 업무	노인일자리사업 확대	17,360	8,680	1,644	7,036	
	지역봉사지도원 및 읍·면 분회 활성화 지원	192	-	-	192	
	사회복지시설 신축 및 기능보강사업 추진	717	-	-	717	
	사회복지시설 운영지원	17,698	4,942	2,435	10,321	
	자연친화적 홍천군 공설묘원 조성사업(2단계)	6,313	1,612	138	4,563	
	활기찬 노후생활 보장	55,014	47,301	1,429	6,284	
	고품격 장사시설 운영	264	-	-	264	
	노인보호구역 확대 및 건강한 노인생활 지원	391	-	11	380	
	장애인복지관 정밀안전진단 실시	19	-	-	19	
	장애인 생활안정 지원	3,094	2,170	333	591	
	장애인 일상생활 및 사회활동 지원	3,288	2,161	249	878	
	안심육아 출산·양육 지원	1,519	327	52	1,140	
	더 좋은, 안전한 보육환경 조성	20,157	6,223	8,387	5,547	
	여성의 권익증진 및 건강한 가정 육성지원	665	470	70	125	
	다문화가정의 건강한 생활지원	1,355	444	102	809	

구분	사 업 명	2023년 총 사업비 (백만원)				
		계	국비	도비	군비	기타
	아동의 건강한 성장 지원	1,325	463	104	758	
공약 사항	경로당 맞춤형 탁자, 의자 조기보급 프로그램 확대	-	-	-	-	사업추진 완료
	화장실 자동 물내림 장치 보급	63	-	24	39	
	지역봉사지도원 활동수당 지원 확대	173	-	-	173	
	노인회 분회장 처우 개선 활동비 지급	24	-	-	24	
	신노년세대 일자리 어르신 치매안심 케어제도 확대(건강반장제)	72	36	7	29	
	어르신 효행장려수당 지급	984	-	-	984	
	장애인 직업교육 다양화 지원	13	-	-	13	
	여성 경제 · 사회 참여 확대	49	-	-	49	
	안심육아(임신, 출산, 육아수당 첫째, 둘째, 셋째 차별화(3,6,9) 지급)	800	-	-	800	
	가족센터 조기신축(다문화 가정을 포함한 모든 가정지원(공동육아나눔터) 활성화)	-	-	-	-	

3. 2023년 주요업무 추진계획

신규시책	▪ 홍천군 결혼이민자 우리말 말하기 대회 ▪ 어린이집 장난감 소독기 지원
주요업무	▪ 노인일자리사업 확대 ▪ 지역봉사지도원 및 읍·면 분회 활성화 지원 ▪ 사회복지시설 신축 및 기능보강사업 추진 ▪ 사회복지시설 운영지원 ▪ 자연친화적 홍천군 공설묘원 조성사업(2단계) ▪ 활기찬 노후생활 보장 ▪ 고품격 장사시설 운영 ▪ 노인보호구역 확대 및 건강한 노인생활 지원 ▪ 장애인복지관 정밀안전진단 실시 ▪ 장애인 생활안정 지원 ▪ 장애인 일상생활 및 사회활동 지원 ▪ 안심육아 출산·양육 지원 ▪ 더 좋은, 안전한 보육환경 조성 ▪ 여성의 권익증진 및 건강한 가정 육성지원 ▪ 다문화가정의 건강한 생활지원 ▪ 아동의 건강한 성장 지원
민선8기 공약사항	▪ 경로당 맞춤형 탁자, 의자 조기보급 프로그램 확대 ▪ 화장실 자동 물내림 장치 보급 ▪ 지역봉사지도원 활동수당 지원 확대 ▪ 노인회 분회장 처우 개선 활동비 지급 ▪ 신노년세대 일자리 어르신 치매안심 케어제도 확대(건강반장제) ▪ 어르신 효행장려수당 지급 ▪ 장애인 직업교육 다양화 지원 ▪ 여성 경제·사회 참여 확대 ▪ 안심육아(임신, 출산, 육아수당 첫째, 둘째, 셋째 차별화(3,6,9) 지급) ▪ 가족센터 조기신축(다문화 가정을 포함한 모든 가정지원(공동육아나눔터) 활성화)

1. 홍천군 결혼이민자 우리말 말하기 대회

팀 명	사업구분	팀 장	담당자	연락처
여성친화팀	신규시책	최경숙	문정순	2146

□ 배경 및 필요성

○ 결혼이민자의 한국어 능력증진을 통해 취업역량을 강화하고 한국어 말하기에 따른 자신감을 가지고 삶의 만족도 향상기회 마련

○ 제2의 고향 홍천에 대한 애정과 정착의지를 고취하고자 함

○ 우리말 말하기 대회로 개인별 언어능력 향상 및 성취감 증대

□ 사업개요

○ 소요예산: 10백만원(군비)

○ 참여인원: 30명

○ 사업내용

- 말하기대회 주제: 제2의 고향 홍천
- 배점: 주제에 맞는 내용(40), 표현력(20), 발음(20), 완성도(20)
- 발표시간: 3분 이내

○ 주관: (사)홍천다문화가정후원회

□ 추진계획

○ 사업계획 수립: 2023. 2.

○ 홍보 및 수요조사: 2023. 3.

○ 한국어 언어코칭 강사 섭외: 2023. 4.

○ 대회 개최 및 시상 진행: 2023. 5.

○ 만족도 조사: 2023. 6.

○ 사업 결과보고 : 2023. 7.

○ 대상자의 수요파악으로 유사 프로그램 적극 발굴

2. 어린이집 장난감 소독기 지원

팀 명	사업구분	팀 장	담당자	연락처
여성친화팀	**신규시책**	최경숙	박유진	2147

□ 배경 및 필요성

○ 어린이집 이용 영유아의 장난감 공동사용에 따른 질병 감염 예방 및 위생문제 해소로 영유아의 건강증진

○ 어린이집의 비용부담 경감으로 안정적인 시설운영 및 안전하고 쾌적한 보육환경 조성

○ 안전한 보육시설 환경제공으로 보육서비스의 질 향상

□ 사업개요

○ 총사업비: 39백만원(군비)

- 39개소*1,000천원=39,000천원

○ 사업기간: 2023. 1. 1. ~ 2023. 12. 31.

○ 사업대상: 관내어린이집 39개소

○ 사업내용: 어린이집 장난감 소독기 구입비 지원

○ 지원기준: 개소 당 1백만원 한도지원

○ 지원방법: 어린이집별 개별 구매 확인 후 보조금 지급

□ 추진계획

○ 지원 계획 안내: 2023. 3.

○ 지원 신청 접수: 2023. 3.

○ 제품 구매 및 설치: 2023. 4 ~ 6.

○ 정산 및 구입비 지원: 2023. 7. ~ 8.

○ 지원완료 후 사후관리 및 정산

○ 사업지원에 관한 지속적인 모니터링 및 설문조사

3. 노인일자리사업 확대

팀 명	사업구분	센터장	담당자	연락처
노인일자리 전담센터	**주요업무**	김진희	김수영	2127

□ 배경 및 필요성

○ 지속가능한 양질의 노인일자리 창출
○ 소외된 노인계층에게 사회활동참여 지원으로 삶의 질 개선
○ 맞춤형 일자리 제공으로 성취감 고취
○ 사회복지서비스 간 연계를 통한 통합서비스 지원체계 구축

□ 사업개요

○ 사업기간: 연중
○ 사 업 량: 4,711명
○ 사 업 비: 17,360백만원(국비 8,680 도비 1,644 군비 7,036)
○ 사업내용
- 대상: 만65세 이상 기초연금 수급자
- 기준: 월 30시간 이상, 평균 11개월, 활동비 1인당 월 27만원 이내
- 자기만족·성취감 향상 및 지역사회 공익증진을 위한 일자리 제공
- 개인별 특성에 맞는 일자리 연계 제공

□ 추진계획

○ 신규 사업 및 수요처 지속 발굴
○ 시장형 사업 수익 창출 극대화 방안 모색
○ 일자리 수행기관과의 지속적인 업무연찬으로 업무의 체계화 추진
○ 선진 지방자치 벤치마킹
○ 노인일자리 수행기관 지도점검: 2023. 9.
○ 노인일자리 수행기관 모니터링 및 평가: 2023. 12.

4. 지역봉사지도원 및 읍·면 분회 활성화 지원

팀 명	사업구분	팀 장	담당자	연락처
어르신복지팀	**주요업무**	함남이	한다은	2124
			박현진	2123

□ 배경 및 필요성

○ 노인의 경륜을 지역에 재투자 할 수 있도록 지역봉사지도원으로 위촉하여 노인의 적극적 사회참여로 활기찬 노후생활 보장

○ 노인회 읍·면 분회 운영 확대지원으로 분회 활성화에 기여

○ 노인 사회참여 확대와 지도자로써의 자존감 고취

□ 사업개요

○ 지역봉사지도원

- 사업비: 173백만원(군비)
- 구성: 206명
- 임기: 2년
- 역할: 노인의 지식·경험·기술을 활용한 지역 내 자원봉사 활동
- 지원: 위촉장 수여, 활동실비 지급(1회 1만원, 월 최대 7만원)

○ 읍·면 노인회 분회 운영지원

- 사업비: 19백만원(군비)
- 대상: 읍·면별 분회 10개소
- 내용: 분회 운영비(공공요금, 소모품, 회의비 등)
- 지원액: 홍천읍 월 30만원, 9개 면 월 15만원

□ 추진계획

○ 지역봉사지도원 및 읍·면 분회 주요역할(업무) 확대

- 국가 또는 지방자치단체가 시행하는 노인복지정책의 홍보 및 안내
- 노인회 및 경로당 활성화를 위한 역할

○ 지역봉사지도원 활동비 및 분회 운영비 단계적 인상

5. 사회복지시설 신축 및 기능보강사업 추진

팀 명	사업구분	팀 장	담당자	연락처
어르신시설팀	주요업무	최종오	홍순호	2103
장애인복지팀		김미아	반선호	2111
여성친화팀		최경숙	박유진	2147

□ 배경 및 필요성

○ 사회복지 관련 시설을 확충하고 환경개선비용 등을 지원하여 노인, 아동, 장애인 등 다양한 계층의 복지서비스 수요를 충족하고 체계적이고 전문적인 서비스를 제공할 수 있는 기틀을 마련

1 노인시설 소규모 기능보강

□ 사업개요

○ 사 업 비: 40백만원(군비)

○ 사업내용: 노인시설 기능보강 및 노후시설 개보수

- 노인복지관, 노인요양원, 노인회관 노후시설 개보수
- 홍천군 공설묘원, 홍천군 장례식장, 서석장례식장 노후시설 개보수

□ 추진계획

○ 사업시행: 2023. 3. ~ 2023. 11.

○ 사업완료: 2023. 12.

2 경로당 신축

□ 사업개요

○ 사 업 비: 138백만원(군비)

○ 사업대상: 4개소

- 노후, 협소 등 사유가 발생한 경로당
- 2022년 경로당 실태조사결과 반영
- 당초예산 설계비 반영(건축비: 설계 완공 후 반영 예정)

○ 사업내용: 경로당별 건축면적 100㎡~150㎡ 적용 신축

□ 추진계획

○ 경로당 신축 부지 기부채납 완료: 2023. 1.

○ 신축 설계 사업비 읍면 재배정: 2023. 2.

○ 신축 사업비 예산 편성 및 읍면 재배정: 2023. 10.

○ 사업완료: 2024. 12.

3 경로당 증축

□ 사업개요

○ 사 업 비: 10백만원(군비)

○ 사업대상: 1개소

- 경로당 건물 2층 용도변경
- 2022년 경로당 실태조사결과 반영

□ 추진계획

○ 증축 설계 사업비 읍면 재배정: 2023. 1.

○ 증축 사업비 예산편성 및 읍면 재배정: 2023. 5.

○ 사업완료: 2023. 12.

4 경로당 개보수사업

□ 사업개요

○ 사 업 비: 300백만원(군비)

○ 사업대상: 40개소

○ 사업내용: 노후된 시설물의 개보수를 통한 경로당 기능 유지

□ 추진계획

○ 개보수 사업비 읍면 재배정: 2023. 1.

○ 사업완료: 2023. 12.

5 장애인복지시설 정밀안전진단

□ 사업개요

○ 사 업 비: 19백만원(군비)

○ 사업대상: 홍천군장애인복지관

○ 사업기간: 2023.2. ~ 2023.4.

□ 추진계획

○ 건물 정밀안전진단 결과에 의거 누수방지를 위한 최적의 개보수방안 수립·추진

○ 노후화 된 태양광 설비시설 철거 및 누수방지 공사 시행으로 건물의 정밀안전진단을 바탕으로 안전한 건물관리 추진

○ 정밀안전진단을 최대한 반영하고, 적정한 공정률에 맞는 시공 추진

6 어린이집 기능보강(환경개선비)

□ 사업개요

○ 사 업 비: 100백만원(군비)

○ 지원대상: 어린이집 10개소(개소 당 4백만원~10백만원)

○ 사업내용: 시설개보수, 장비비 등

□ 추진계획

○ 사업 신청 안내(군): 2023. 1. 28.한

○ 신청서 제출(어린이집): 2023. 3. 31.한

○ 현장 확인 및 보조금 교부: 2023. 4. ~ 6.

○ 사업 추진기간: 2023. 4. ~ 12.

○ 사업 정산보고: 사업완료 후 즉시

7 어린이집 확충

□ 사업개요

○ 사업비:110백만원(공사비:100백만원, 기자재비:10백만원)

○ 사업기간: 2023. 1 ~ 2023. 12.(예정)

○ 사업대상: 금호어린이집(가칭)

○ 사업내용: 금호어울림 더퍼스트 500세대이상 공동주택으로 국공립어린이집 의무 설치

□ 추진계획

○ 국공립어린이집 설치 운영 협약 체결: 2023. 8.

○ 위탁체 모집 공고 및 심사선정:2023. 10.

○ 공사 착공: 2023. 12.

○ 기자재 구입: 2023. 12.

6. 사회복지시설 운영지원

팀 명	사업구분	팀 장	담당자	연락처
어르신시설팀	주요업무	최종오	남지영	2101
			허유진	2104
장애인복지팀		김미아	반선호	2111
여성친화팀		최경숙	문정순	2146
			박유진	2147
			이소영	2149
			김윤주	2148
아동친화드림팀		전미영	권진영	2119
			윤희숙	2131

□ 배경 및 필요성

○ 사회복지 관련 시설에 인건비 및 관리 운영비 등을 지원하여 시설 이용자들에게 안정적인 서비스를 제공하고 시설 운영의 선진화 도모 및 서비스의 질적 수준 제고

□ 사업개요

○ 지원내용: 인건비 및 운영비

○ 사 업 비: 17,698백만원(국비 4,942 도비 2,435 군비 10,321)

(단위: 백만원)

구분	시설수	지원 시설 수	사업비			
			계	국비	도비	군비
계	95	94	17,698	4,942	2,435	10,321
노인복지시설	38	38	2,634		484	2,150
장애인복지시설	9	8	6,210	2,275	215	3,720
아동복지시설	8	8	1,565	318	179	1,068
가정폭력보호시설	1	1	211	141	35	35
가족센터	1	1	464	154	31	279
어린이집	38	38	6,614	2,054	1,491	3069

□ 추진계획

○ 분기별(월별) 인건비 및 운영비 지원

○ 정기적 시설 운영실태 점검을 통한 안정적 서비스 제공

7. 자연친화적 홍천군 공설묘원 조성사업(2단계)

팀 명	사업구분	팀 장	담당자	연락처
어르신시설팀	**주요업무**	최종오	최민혁	2102

□ 배경 및 필요성

○ 인구 고령화로 인해 사망자가 증가하고, 변화하는 환경에 대응하고자 친자연적 장례문화 확산 필요

○ 現,홍천군 공설묘원의 안치 비율은 80%로서, 향후 안정적 묘지 수요에 대응하기 위하여 2단계 사업추진

□ 사업개요

○ 사 업 명: 자연친화적 공설묘원 조성사업(2단계)

○ 위 치: 홍천군 홍천읍 하오안리 산130-4번지 일원

○ 사 업 량: 공설묘원 조성 A=25,619㎡(자연장지, 봉안담, 휴게공원 등)

○ 사업기간: 2022. 11. ~ 2024. 12.

○ 총사업비: 6,313백만원(국비 1,612 도비 138 군비 4,563)

(단위: 백만원)

연도	재 원 조 달 계 획				주요내용
	계	국비	도비	군비	
계	6,313	1,612	138	4,563	
2022	2,280	1,141	98	1,041	착공, 부지조성, 감리용역 등
2023	2,016	471	40	1,505	주요 공종(자연장지,봉안담 등)
2024	2,017			2,017	공사 및 감리용역 준공

□ 추진계획

○ 2024년 국고보조금 추가확보를 위한 보건복지부 방문: 2023. 2.

○ BF인증 및 건축신고: 2024. 8.

○ 공사, 감리, 기술지도 용역 준공: 2024. 12.

8. 활기찬 노후생활 보장

팀 명	사업구분	팀 장	담당자	연락처
어르신복지팀	주요업무	함남이	박현진	2123
어르신시설팀		최종오	허유진	2104

□ 배경 및 필요성

○ 초고령 사회를 맞이하여 다양하게 요구되는 노인복지사업 및 프로그램 사업을 추진하여 노인복지 향상 도모

1 어르신 안전생활 지원

□ 사업개요

○ 노인맞춤돌봄 서비스

- 지원대상: 1,488명(독거 및 노인 부부)
- 수행인력: 전담사회복지사 6명, 생활지원사 93명
- 사 업 비: 2,039백만원(국비 1,392 도비 119 군비 528)
- 사업내용: 어르신 안전확인, 생활관리, 서비스연계

○ 응급안전안심서비스

- 응급안전장비 설치: 550가구
- 수행인력: 응급관리요원 3명
- 사 업 비: 173백만원(국비 83 도비 17 군비 73)
- 사업내용: 응급안전시스템 설치 및 가구 방문점검

□ 추진계획

○ 노인맞춤돌봄 서비스: 일반·중점 대상자별 맞춤형 돌봄 실시

○ 응급안전시스템 모니터링: 시스템 방문점검 월 1회 이상

2 안전한 경로당 만들기

□ 사업개요

○ 사업대상: 195개 경로당

○ 사 업 비: 25백만원(군비)

- 손해배상공제: 8,000평×3,000원=24,000,000원
- 화재공제: 195개소×10,000원=1,950,000원

○ 사업내용: 경로당 책임보험 일괄 가입

□ 추진계획

○ 경로당 보험가입: 2023. 1.

3 경로당 운영지원

□ 사업개요

○ 경로당 순회 프로그램 운영
- 사 업 비: 386백만원(도비 41 군비 345)
- 사업내용: 경로당별 수요조사를 통한 방문 순회 프로그램 추진

○ 경로당 순회 프로그램 관리자 지원
- 사 업 비: 78백만원(도비 14 군비 64)
- 사업내용: 경로당 현황 조사 및 노인 욕구 반영 프로그램 계획·운영

○ 경로당 운영비 지원
- 사 업 비: 833백만원(도비 158 군비 675)
- 사업내용: 경로당 등록인원별 차등지원

○ 경로당 냉·난방비 지원
- 사 업 비: 483백만원(국비 214 도비 64 군비 205)
- 지원기준
  - 냉방비: 7~8월 냉방기 사용료 정액지원(연간 23만원)
  - 난방비: 연중 지원

○ 경로당 양곡비 지원
- 사 업 비: 253백만원(국비 5 도비 1 군비 247)
- 지원기준: 경로당 등록인원 및 운영시기별 차등지원

□ 추진계획

○ 경로당 운영비 지원: 반기별

○ 경로당 운영비 정산관리

○ 경로당 운영에 관한 모니터링 실시

④ 기초연금 지원

□ 사업개요

○ 사 업 비: 50,673백만원(국비 45,607 도비 1,014 군비 4,052)

○ 지원대상: 만65세 이상으로 소득인정액이 선정기준액 이하인 노인

○ 선정기준액: 단독가구 202만원 이하
부부가구 323만원 이하

○ 지 원 액: 소득인정액에 따라 차등지원

- 지원범위: 32,310원 ~ 323,180원

□ 추진계획

○ 연금지원: 매월 25일

○ 지급대상자 책정 및 사후관리: 연중

○ 기초연금 사업 홍보로 신규 대상자 발굴

⑤ 노인 사회참여 및 자기계발 지원

□ 사업개요

○ 노인의 날 기념 및 강원어르신 한마당 축제 개최

- 사 업 비: 67백만원(군비)
- 사업내용: 10개 읍면 노인회 분회 노인의 날 기념행사, 강원어르신 한마당 축제 지원

○ 노인대학 프로그램 운영비 지원

- 사 업 비: 4백만원(도비 1 군비 3)
- 사업내용: 주1회 스마트폰사용, 건강관리 등 15개 프로그램 운영

□ 추진계획

○ 노인의 날 기념행사 추진: 2023. 10.

○ 노인대학 졸업식: 2023. 11.

9. 고품격 장사시설 운영

팀 명	사업구분	팀 장	담당자	연락처
어르신시설팀	**주요업무**	최종오	홍순호	2103

□ 배경 및 필요성

○ 장사문화의 변화, 고령화 추세에 따라 적정수준의 장사서비스 제공

○ 장사시설의 원활한 운영 및 관리를 통해 지역주민의 욕구에 부응하는 장사서비스 제공

□ 사업개요

○ 홍천군공설묘원 운영

- 위 치: 홍천읍 하오안리 248-2번지 일원
- 운영방법: 홍천군 직영
- 사 업 비: 210백만원(군비)
- 수급현황 및 계획

구분		계	제1단계 (2002~2018)	제2단계 (2019~2034)
묘역	일반묘	460기	460기	-
	봉안묘	849기	849기	-
봉안당		10,000위	10,000위	-
봉안담		3,000위	-	3,000위
자연장지		8,500위	-	8,500위

○ 홍천군장례식장 운영

- 위 치: 홍천읍 느리울길 70
- 시설규모: 1동(지하1층, 지상2층), 935.1㎡(연면적1,761.39㎡)
  - ▪ 접객 및 분향실 5실, 영결식장, 편의시설 등
- 운영방법: 민간위탁
  - ▪ 수 탁 자: 홍천농업협동조합
  - ▪ 수탁기간: 2022. 9. 1. ~ 2027. 8. 31.(5년)

○ 서석장례식장 운영

- 위　　치: 서석면 풍암길2길 30
- 시설규모: 1동(지상1층), 연면적 713.99㎡
  - ▪ 접객 및 분향실 2실
- 운영방법: 홍천군 직영
- 사 업 비: 54백만원(군비)

○ 춘천안식원 공동 사용

- 소 재 지: 춘천시 동산면 종자리로 331-21
- 주요시설: 화장로 8기(예비로 2기), 유택동산, 주차장(91대)
- 사 용 료

구　분	사용료(천원)	구　분	사용료(천원)
15세이상 사망자	70	개장유골	40
15세미만 사망자	60	죽은태아	30

□ 추진계획

○ 공설묘원, 홍천군장례식장 및 서석장례식장 운영 및 실태점검

○ 춘천 안식원 공동협약에 따른 유지관리비 공동부담(20%)

○ 선진 우수기관 벤치마킹으로 장사시설의 서비스 및 질 향상

○ 실기간 모니터링으로 지역주민의 욕구에 부응하는 장사서비스 제공

○ 장시시설 건물 및 안전관리 철저

○ 연차별 수급 및 관리계획 수립

10. 노인보호구역 확대 및 건강한 노인생활 지원

팀 명	사업구분	팀 장	담당자	연락처
어르신복지팀	주요업무	함남이	한다은	2124
어르신시설팀		최종오	최민혁	2102
			허유진	2104

□ 배경 및 필요성

○ 매년 노인복지시설은 증가하고 있는 반면 노인복지시설의 주 이용자인 노인에 대한 보호시설이 미흡하여 노인보호구역 지정 및 설치 필요

○ 어르신의 여가 증진 및 사회참여 활동 활성화

○ 노인건강 수준 향상으로 건강의 유지·증진 도모

□ 사업개요

○ 노인보호구역 지정 확대: 경로당 인근 도로인접 등교통사고 발생 위험지구

○ 노인 여가 문화 활동 지원: 경로당 순회 프로그램 참여 경로당 확대

○ 저소득 노인 건강검진 지원

○ 사 업 비: 391백만원(도비 11 군비 380)

(단위: 백만원)

구 분	사 업 비			
	계	국비	도비	군비
계	391	0	11	380
노인여가문화활동지원	383	0	11	372
저소득 노인 건강검진 지원	8	0	0	8

□ 추진계획

○ 2024년 노인보호구역 수요 조사 및 지정고시: 2023. 1. ~ 2023. 6.

○ 2023년 저소득노인건강진단 대상자 선정 후 검진실시: 2023. 7.

○ 2023년 경로당 순회프로그램 운영: 연중

11. 장애인복지관 정밀안전진단 실시

팀 명	사업구분	팀 장	담당자	연락처
장애인복지팀	**주요업무**	김미아	반선호	2111

□ 배경 및 필요성

○ 장애인복지관 옥상, 외벽 등에 누수 문제가 발생하여 근본적인 해결을 위해서는 지붕설치가 필요하나, 기 설치되어 있는 태양광 설비로 인해 방수공사(이중단열복합방수)를 2015년 실시한바 있음

○ 현재 건물 내 누수 문제가 심각하며 태양광 설비시설 노후화 및 고장으로 철거를 통해 누수방지 개보수사업을 실시하고자 함

○ 옥상 지붕 설치 시 건물 하중 증가로 인한 구조물의 안전을 우선적으로 확인하고자 정밀안전진단을 실시한 후 정밀안전진단 결과를 통해 누수 방지를 위한 최적의 개보수사업 방안을 찾고자 함

□ 사업개요

○ 추진기간: 2023. 2. ~ 2023. 4.

○ 추진방법: 안전진단 전문기관 용역 시행

○ 용역기간: 착수일로부터 45일

○ 소요예산액: 19백만원(군비)

□ 추진계획

○ 건물 정밀안전진단 결과에 의거 누수방지를 위한 최적의 개보수방안 수립·추진

○ 노후화 된 태양광 설비시설 철거 및 누수방지 공사 시행으로 건물의 정밀안전진단을 바탕으로 안전한 건물관리 추진

○ 정밀안전진단을 최대한 반영하고, 적정한 공정률에 맞는 시공 추진

12. 장애인 생활안정 지원

팀 명	사업구분	팀 장	담당자	연락처
장애인복지팀	**주요업무**	김미아	신희숙	2112
			박지윤	2113

□ 배경 및 필요성

○ 저소득장애인의 생활안정지원으로 경제적 안정 도모와 생활능력 향상을 위한 자활·자립 서비스 지원

○ 장애인에 대한 이해와 공감대 형성으로 장애인과 비장애인이 더불어 살아가는 사회분위기 조성

1 장애인연금 및 장애(아동)수당 지원

□ 사업개요

○ 장애인연금

- 대 상: 선정기준액 이하 만18세 이상 등록 중증장애인(1~2급·3급중복)
- 사업비: 2,611백만원(국비 1,828 도비 235 군비 548)
- 사업내용

구분		기초수급자(재가)	기초수급자(시설)	차상위	차상위 초과
기초급여		323,180원 (만 65세이상 기초연금으로 전환)			
부가급여	만18~64세	80,000원	-	70,000원	20,000원
	만65세이상	403,180원	-	70,000원	40,000원

○ 장애(아동)수당

- 대 상: 등록 장애인(종전3~6급, 국민기초생활보장·차상위계층)
- 사업비: 439백만원(국비 307 도비 92 군비 40)
- 사업내용

구분	생계·의료	주거·교육·차상위	시설수급자
장 애 수 당	6만원(재가)	4만원	3만원
장애아동수당	경증 11만원 중증 22만원	경증 11만원 중증 17만원	경증 3만원 중증 9만원

□ 추진계획

○ 신규수급자 발굴을 위한 지속적인 홍보 및 장애인연금 수급률 제고

○ 장애인연금 수급권자 대상자 관리 및 급여 사후관리

2 장애인의료비 지원

□ 사업개요

○ 대　　상: 장애인 중 의료급여 2종 수급자, 차상위 본인부담 경감대상자

○ 사 업 비: 42백만원(국비 34 도비 6 군비 2)

○ 사업내용: 저소득 장애인에게 의료비 본인부담금 지원

□ 추진계획

○ 장애인의료비 심사청구 대상자 지원 대상 여부 확인

○ 국민건강보험공단 분기별 사업비 예탁

3 여성장애인 출산비용 지원

□ 사업개요

○ 대　　상: 등록 여성장애인

- 2023년 1월 1일 이후 출산한 자
- 2023년 1월 1일 이후 임신기간 4개월 이상의 태아를 유산·사산한 자 (인공 임신중절 수술에 따른 유산 제외)

○ 사업비: 2백만원(국비 1 도·군비 1)

○ 지원내용: 출산(유산·사산 포함) 시 태아 1인 기준 1백만원 지원

□ 추진계획

○ 여성장애인에 대한 사업 홍보 및 신청안내

○ 신규대상자 발굴을 위한 지속적인 모니터링 및 담당자별 업무연찬

13. 장애인 일상생활 및 사회활동 지원

팀 명	사업구분	팀 장	담당자	연락처
장애인복지팀	**주요업무**	김미아	신희숙	2112
			박지윤	2113

□ 배경 및 필요성

○ 신체적 또는 정신적인 장애로 혼자서 일상생활이나 사회생활이 어려운 장애인에게 다양한 서비스의 제공을 통해 사회의 한 구성원으로 자립할 수 있도록 기여

1 장애인 활동지원

□ 사업개요

○ 대　　상: 만6세 이상~만65세 미만의 장애인복지법 상 등록장애인 (인정조사 220점 이상인자로 수급자격인정을 받은 자)

○ 사 업 비: 2,451백만원(국비 1,716 도비 147 군비 588)

○ 지정기관: 2개소

- 홍천군장애인복지관, 사단법인 한국장애인부모회 홍천군지부

○ 사업내용: 활동보조인 가정방문 서비스 지원

- 신체활동지원, 가사지원, 사회활동지원, 방문목욕 및 방문간호

□ 추진계획

○ 가족에 의한 활동급여 지원 등 부당지원 대상자 모니터링: 연중

○ 활동지원 서비스 대상자 확대 실시

○ 정기적인 서비스 홍보로 복지사각지대 해소

○ 신규대상자 발굴을 위한 지속적인 모니터링 및 담당자별 업무연찬

○ 우수사례 공유 및 우수 기관 선진견학으로 서비스 질 향상

○ 운영실태 지도점검: 2023. 10.

○ 지정기관 별 애로사항 청취

② 발달장애인 주간활동서비스 지원

□ 사업개요

○ 대　　상: 만18세이상 65세 미만의 지적 및 자폐성 장애인

○ 사 업 비: 279백만원(국비 195 도비 17 군비 67)

○ 지정기관: 1개소(무궁화 홍천군 발달장애인 주간활동센터)

○ 사업내용: 월요일~금요일까지 낮시간(09:00~18:00)에 제공인력 1인이 2~3인씩 그룹활동 참여 및 야외활동 등 지원

□ 추진계획

○ 기관 운영 및 프로그램 제공방법 등 점검: 하반기

○ 주간활동서비스의 다양한 프로그램 발굴 독려

○ 사업홍보 및 안내로 신규 대상자 적극발굴

○ 타 우수기관 벤치마킹으로 서비스 질 향상에 기여

③ 장애인 고용촉진장려금 지원

□ 사업개요

○ 대　　상: 장애인을 고용한 상시근로자 수 50인 미만 도내 기업 사업주

○ 지원요건

- 최저임금법에 의한 최저임금 이상 지급
- 장애인근로자는 매월 16일 이상, 1개월 동안 소정 근로시간 60시간 이상 근로(중증은 60시간 미만도 인정)
- 「고용보험법」에 따른 고용보험 가입대상으로 고용보험에 가입

○ 사 업 비: 80백만원(도비 40 군비 40)

○ 사업내용: 고용촉진장려금 지원(월 경증 45만원, 중증 80만원)

□ 추진계획

○ 분기별 장애인근로자 현황 확인 후 지원

○ 정기적인 모니터링으로 적정 수혜여부 파악

○ 장애인고용 확대를 위한 지속적인 홍보

④ 장애인 일자리 지원

□ 사업개요

○ 대　　상: 만18세 이상 미취업 등록 장애인

○ 사 업 비: 478백만원(국비 250 도비 45 군비 183)

○ 사업내용: 장애인 일자리 제공을 통한 사회참여 확대 및 소득보장 지원

(단위: 명, 백만원)

사업구분	사업량	사업비				비고
		계	국비	도비	군비	
계	40	478	250	45	183	
일반형일자리(전일제)	7	202	101	20	81	
일반형일자리(시간제)	4	58	29	6	23	
복지일자리	27	182	91	18	73	
시각장애인안마사파견사업	2	36	29	1	6	안마사 자격보유

□ 추진계획

○ 참여자 근무 상황 및 사후관리 철저

○ 장애인 일자리 사업 확대 및 민간연계 지원

○ 일자리 발굴 및 연계로 맞춤형 복지일자리 제공

○ 개인별 맞춤형 복지일자리로 취업연계 제공 마련

○ 신규대상자 발굴을 위한 지속적인 모니터링 및 담당자별 업무연찬

○ 우수사례 공유 및 우수 기관 선진견학으로 서비스 질 향상

○ 운영실태 지도점검: 2023. 10.

14. 안심육아 출산 · 양육 지원

팀 명	사업구분	팀 장	담당자	연락처
여성친화팀	**주요업무**	최경숙	김윤주	2148

□ 배경 및 필요성

○ 지속적인 출산율 감소 및 고령화 사회로 다양하고 촘촘한 출산장려 정책의 필요

○ 저출산 고령화 사회를 맞이하여 다자녀가정 및 출산가정에 대한 다양한 지원을 통한 출산분위기 조성 및 아동 양육부담 경감

○ 다양하고 촘촘한 출산 · 양육 지원정책으로 아이낳고 기르기 좋은 환경과 안정적인 정주여건 마련

1 출산장려금 지원

□ 사업개요

○ 지원대상: 자녀를 출산한 부 또는 모(1년 이상 홍천군 거주)

○ 지원내용

- 첫째자녀: 3백만원(1백만원씩 3년 지급)
- 둘째자녀: 6백만원(2백만원씩 3년 지급)
- 셋째자녀 이상: 9백만원(3백만원씩 3년 지급)

○ 사 업 비: 800백만원(군비)

□ 추진계획

○ 출산장려금 기지급 대상자 전출 확인으로 부정수급 방지

○ 출생신고 시 원스톱 서비스로 다양한 출산 · 양육지원 안내

○ 지속적인 사업 홍보로 인구유입에 기여 및 복지서비스 제공

○ 대상자 모니터링으로 서비스 대상자 누락 방지

○ 출산장려금 지원 신규

- 신청자: 매월 신청월 다음달 20일
- 기 지급대상자: 출생아 생일월 다음달 20일 지급

② 첫만남 이용권 지급

□ 사업개요

○ 대　　상: 2023. 1. 1.이후 출생아로서 출생 신고 된 영유아

○ 사 업 비: 504백만원(국비 327 도비 51 군비 126)

○ 지원금액: 출생아당 200만원(일시금)

○ 지원내용: 출생아동에게 첫만남 이용권 지급(바우처)

○ 지원기간: 바우처 지급일(결정통지)로부터 1년까지 사용

□ 추진계획

○ 출산예정 산모에 대한 사업 홍보 및 신청안내

○ 대상자 모니터링으로 누락 서비스 방지

③ 출생아 안전보험 가입 지원

□ 사업개요

○ 대　　상: 둘째아 이상 자녀

○ 사 업 비: 202백만원(군비)

○ 지원내용: 출생아 보험 가입 지원(5년납 10년보장)

□ 추진계획

○ 지원대상자 전출 확인 및 보험료 지출: 매월

④ 다자녀 학비 지원

□ 사업개요

○ 대　　상: 셋째 이상 자녀

○ 사 업 비: 13백만원(도비 1 군비 12)

○ 지원내용: 고등학교 학교운영비 지원

- 비인가·대안고등학교 재학생 학교운영비 지원

※ 2021년부터 고등학교 수업료 및 학교운영비 전면무상 교육시행

- 대학등록금 지원: 대학입학 시 1백만원

□ 추진계획

○ 학적 및 장학금 수혜여부 조회 후 지급

○ 지급시기: 고등학생-분기, 대학생-연중

15. 더 좋은, 안전한 보육환경 조성

팀 명	사업구분	팀 장	담당자	연락처
여성친화팀	주요업무	최경숙	박유진	2147
			이소영	2149
			김윤주	2148
아동친화드림팀		전미영	윤희숙	2131

□ 배경 및 필요성

○ 영유아 보육 지원 강화로 보호자의 경제적 부담 완화

○ 보육을 위한 적정한 환경 제공으로 보육서비스의 질적 수준 향상 및 안전한 보육환경 조성

○ 보호자의 일·가정 양립을 통한 가족구성원의 삶의 질 향상과 양육친화적인 사회환경 조성

1 영유아 보육서비스 제공

□ 사업개요

○ 가정양육수당 지원

- 대 상: 어린이집·유치원 미 이용 아동(2세 ~ 7세)
- 사 업 비: 221백만원(국비 143 도비 39 군비 39)
- 지원내용: 월100천원 ~ 150천원 지원

○ 부모(영아수당)급여 지원

- 대 상: 어린이집·유치원 미 이용 영유아(0세 ~ 1세)
- 사 업 비: 1,811백만원(국비 1,177 도비 317 군비 317)
- 지원내용: 0세: 월700천원 지원
  1세: 월350천원 지원

○ 영유아 보육료 지원

- 대 상: 0세 ~ 2세 어린이집 이용 영유아 및 어린이집
- 사 업 비: 3,884백만원(국비 2,526 도비 679 군비 679)
- 지원내용: 기본보육료 및 0~2세 차등에 따른 보육료 지원

○ 누리과정 보육료 지원

- 대　　상: 3세~5세 어린이집 이용 유아 및 어린이집
- 사 업 비: 2,183백만원(도비)
- 지원내용
  - ▪ 누리과정 보육료 월 260천원(유아 1인당)
  - ▪ 누리과정 처우개선비 월 360천원(누리과정 담임교사)
  - ▪ 누리과정운영비 월 53천원(유아 1인당)

○ 시간제 보육료 지원

- 대　　상: 6~36개월 미만의 가정양육수당 지원 대상자 중 시간제 보육 이용대상자
- 사 업 비: 45백만원(국비 23 도비 7 군비 15)
- 지원내용: 월 80시간 시간당 3천원

□ 추진계획

○ 영아수당·양육수당·보육료 자격관리 및 중복지원여부 확인

○ 가정양육수당 및 보육료 지원: 매월

② 아동수당 및 육아기본수당 지원

□ 사업개요

○ 아동수당 지원

- 사 업 비: 2,794백만원(국비 1,956 도비 251 군비 587)
- 대　　상: 만8세 미만 아동(만8세 생일 전월까지)
- 지원내용: 월 10만원 지원

○ 육아기본수당 지원

- 사 업 비: 6,903백만원(도비 4,832 군비 2,071)
- 대　　상: 강원도내 2019. 1월 이후 출생아동
- 지원내용: 월 10만원 ~ 50만원, 출생 월부부터 84개월(7년간) 지원

□ 추진계획

○ 육아기본수당 사업 대상자 확대에 따른 홍보 및 사업운영 철저

③ 아이돌봄 지원 사업

□ 사업개요

○ 사 업 비: 740백만원(국비 370 도비 74 군비 296)

○ 사업운영: 홍천군가족센터 위탁운영

○ 사업내용

- 아이돌보미(30명)가 아동의 집으로 찾아가 돌봄서비스 제공
- (영아종일제) 이유식 먹이기, 젖병소독, 기저귀 갈기, 목욕 등
- (시간제) 놀이활동, 준비된 식사 및 간식, 보육시설 등·하원 동행 등

구 분		지원대상	지원내용
아이돌봄지원사업	영아종일제서비스	생후 3개월 이상 ~ 만36개월 이하 영아	- 시간당 10,550원 - 유형별 본인부담금액 상이 - 1회 3시간 이상 이용
	시간제서비스	생후 3개월 이상 ~ 만 12세 이하 아동	- 시간당 10,550원 - 유형별 본인부담금액 상이 - 1회 2시간 이상 이용
	질병감염아동지원서비스	법정 전염성 및 유행성 질별에 감염된 만 12세 이하의 시설이용아동	- 시간당 12,660원 - 유형별 본인부담금액 상이 - 1회 2시간 이상 이용
	기관연계서비스	사회복지시설, 학교, 유치원, 보육시설 등의 만0세~12세 아동	- 시간당 16,870원 - 유형별 본인부담금액 상이 - 1회 2시간 이상 이용

□ 추진계획

○ 보조사업 교부 및 정산실시: 연중

○ 아이돌봄지원사업 현장점검: 연 1회

④ 공동육아 나눔터 운영

□ 사업개요

○ 사 업 비: 122백만원(국비 28 도비 5 군비 89)

○ 사업내용

- 공동육아 나눔터 공간운영
  - ▪ 운영시간: 10:00 ~ 19:00
  - ▪ 이용대상: 0세~ 만12세 미만
- 맞벌이자녀 돌봄 교실 운영
  - ▪ 이용대상 : 만6세~ 만12세 이하
  - ▪ 내부&외부 프로그램운영(생활과학교실, 머그잔냅킨공예 등)

- 부모와 자녀가 함께하는 프로그램 진행
  ▪ 상시프로그램 운영(프리저브드 플라워리스, 그립톡만들기 등)
- 장난감 & 도서대여 서비스 운영
  ▪ 이용대상: 0세 ~ 만 12세 이하
- 자녀 돌봄 품앗이 지원
  ▪ 이용대상: 미성년자녀를 양육하는 가정
  ▪ 2가정 1그룹 구성하여 월 2회 자발적인 돌봄활동 진행
  ▪ 활동비 1회 40,000원 지원

□ 추진계획

○ 보조사업 교부 및 정산실시: 연중

○ 공동육아나눔터 사업 현장점검: 연 1회

5 어린이집 보육환경 개선 지원

□ 사업개요

○ 대 상: 관내 어린이집 및 보육교사

○ 내 용

(단위: 천원)

사업명	예산액	지원내용
총 계	1,454,716	
조리원,차량기사 인건비 지원	222,000	- 조리원 또는 차량기사 1인 월50만원 - 해당월 인건비 50만원 미만시 실소요액
민간어린이집 보육교사 근무수당 지원	69,000	- 보육교직원 1인 월 5만원 지원
보육교직원 장기근속수당 지원	84,000	- 2년이상: 보육교사 1인당 매월 5만원 - 5년이상: 보육교사 1인당 10만원
어린이집 냉난방비 지원	11,400	- 냉난방비: 매년 1월 개소당 50만원(도비) - 난방비: 매년 10월 개소당 30만원(군비)
특별활동 및 특성화비용 부모부담금 지원	758,400	- 영아(24개월~만2세):1인 6만원 - 유아(만3세~만5세):1인 8만원 - 특성화비용-1인 4,000원이내
차량운행비 부모부담금 지원	192,000	- 영유아 1인당 25천원 이내
어린이집 안전공제 단체가입 지원	17,916	- 안정공제회 보험료 지원
보육시설 환경개선비 비원	100,000	- 환경개선비 보조금 4,000천원~10,000천원 (장비비 신청금액의 50%한도) 자부담 10%

□ 추진계획

○ 매월 정기급여 지원

○ 보조사업 교부 및 정산실시: 연중

○ 보조사업 지도점검 실시: 연1회

16. 여성의 권익증진 및 건강한 가정 육성지원

팀 명	사업구분	팀 장	담당자	연락처
여성친화팀	주요업무	최경숙	문정순	2146
			김윤주	2148

□ 배경 및 필요성

○ 모두가 행복한 건전가정 육성 및 여성이 안전한 지역사회 구현

○ 다문화가족 및 결혼이민여성의 안정적인 정착 및 가족생활 지원

○ 저소득 한부모가정의 생활안정 및 자립지원

1 여성친화도시 발전

□ 사업개요

○ 사업목적: 여성의 관심과 요구를 반영하고, 여성의 능동적 사회참여를 보장하여 삶의 질 향상 및 안전하고 행복한 지역공동체 구현

○ 사 업 비: 20백만원(군비)

○ 주요사업

5대 목표	추 진 사 업	비고
성 평등 정책추진 기반 구축	- 관리직 여성공무원 비율: 5급 이상 관리직 임용목표제 시행 - 홍천군 성인지 통계 구축 - 사업성과 부서평가제(BSC) 시행 - 전 직원 성인지,성평등 등 4대 폭력 예방 교육 실시 - 성별여성 평가 실시 및 정책개선	
여성의 경제 사회 참여 확대	- 여성일자리 협의체 구성 및 운영 - 경력단절 여성 취업. 창업 지원 - 드론 자격증 취득 교육	
지역사회 안전 증진	- 홍천군 안전관리 민관협력위원회 구성 운영 - 각종 위험으로부터 안전한 지역 환경 조성 ▪ 안전화장실 만들기(불법카메라 점검사업단) ▪ 안전한 출산 인프라 구축(응급 사모 안심택시 등) ▪ 공중화장실 불법촬영 카메라 점검	
가족친화(돌봄)환경 조성	- 돌봄에 대한 지역사회 책임 강화: 돌봄활동가 지원 ▪ 어린이집 보육교사 연찬회 및 교육 지원 ▪ 보육교사 처우개선비 지원 ▪ 아이돌보미 역량강화(간담회 및 정서치유프로그램) ▪ 노인복지시설 종사자 복지수당 지원(60세이상) ▪ 민간사회복지시설 종사자 소통 및 역량강화 연찬회	
여성의 지역사회 활동역량 강화	- 군민참여단 운영 - 각종위원회 여성 비율 40%이상 확대 정비 - 홍천군 여성대학 및 찾아가는 마을여성대학 운영	

□ 추진계획

○ 여성친화도시 군민참여단 지원 및 발전(2단계)사업 발굴추진: 2023. 1.~

○ 2023년 여성친화도시 연차별 시행 추진실적 여성가족부 제출: 2023. 9.

○ 직장내 4대폭력 예방교육: 2023. 9.

○ 여성친화도시 군민참여단 교육 및 회의 실시: 연 12회

○ 여성친화 서포터즈 활동 지원(교육, 워크숍, 벤치마킹 등)

○ 가정폭력 · 성폭력 · 아동학대 예방 및 방지를 위한 홍보 및 캠페인

2 한부모가족 지원사업

□ 사업개요

○ 사 업 비: 645백만원(국비 470 도비 70 군비 105)

○ 사업내용

구 분		지원대상	지원내용
한부모 가족 지원 사업	한부모가족 아동양육비 지원	중위소득 52%이하 저소득 부자, 모자, 조손가정의 만18세 미만 아동	월200천원
	한부모가족 추가아동양육비	중위소득 52%이하 조손가정 및 만25세 이상 미혼 한부모 가족의 만5세 이하 아동	월50천원
	청소년한부모 아동양육비	중위소득 60%이하 만24세 이하 청소년한부모의 만12세 미만 아동	월150천원
	중고생 학용품비	저소득 한부모가정의 중 · 고교생	연83천원
한부모 생활 안정 지원 사업	자녀학습지원비	초등학생 학용품비 지원	연100천원
	대학신입생 생활자립금	전문대학이상 대학신입생 자녀	1,700천원
	난방연료비	중위소득 52%이하 한부모 가족 (생계, 의료, 주거급여 수급자 제외)	350천원

□ 추진계획

○ 아동교육지원비: 연 1회(7월)

○ 자녀학습지원비: 연 2회(3월, 9월)

○ 난방연료비 지원: 2023.10.

17. 다문화가정의 건강한 생활지원

팀 명	사업구분	팀 장	담당자	연락처
여성친화팀	**주요업무**	최경숙	문정순	2146

□ 배경 및 필요성

○ 다문화가족 및 결혼이민여성의 안정적인 정착 및 가족생활 지원

○ 다문화가족의 건강한 한국사회 적응과 사회 참여기회 부여

□ 사업개요

○ 사 업 비: 1,355백만원(국비 444 도비 102 군비 809)

○ 사업운영: 홍천군가족센터 위탁운영

○ 사업내용

(단위: 백만원)

사 업 명		예산액	지원내용	추진시기
계		1,355		
다문화가족지원센터 운영비		464	센터 종사자 인건비 및 운영비 지원	연중
세계인의 날 참가자 보상		2	세계인의 날 참가자 보상	연중
다문화 특화 사업	자녀양육 및 자녀생활 등 방문교육서비스	190	지도사 8명 인건비, 방문교육(한국어교육, 부모교육, 자녀생활 서비스 등) 운영	연중
	다문화가족 자녀 언어발달 지원	79	지도사 2명 인건비, 다문화가족 자녀 언어교육	연중
	다문화가족 사례관리 지원	74	지원사 2명 인건비, 사례관리지원 운영	연중
	결혼이민자 통번역서비스 지원	132	번역사 4명 인건비, 통번역서비스(태국, 중국, 베트남, 일본어 지원)지원	연중
	이중언어 가족환경 조성	41	코치사 1명 인건비, 이중언어교실 운영비	연중
결혼이민자 역량강화지원		15	코치사 1명 인건비, 교육 운영비	연중

사 업 명		예산액	지원내용	추진시기
다문화가족지원 활성화	아버지역할 지원 사업	11	다문화가정 아버지 취미활동 및 자조모임 지원	연중
	결혼이민자 정책단계별 지원 패키지사업	18	결혼이민자의 정책단계별 지원 패키지사업	연중
	결혼이민자 모국방문 및 초청	18	결혼이민자의 모국방문 지원(6가정)	연중
	외국인주부 문화체험	4	한국문화이해를 위한 문화체험 지원	연중
	부모역할 지원사업	8	예비부모, 임산부 교육을 통한 양육법 숙지 등 자녀 양육 지식 습득	연중
	다문화가족 문화예술 프로그램	22	다문화가족 문화예술단 육성 및 지원	연중
	읍면단위 활성화 사업	44	읍·면 지역 네트워크 강화 사업 추진	연중
	좋은 이웃과 함께하는 정착지원 사업	7	이웃사촌 결연식 및 취미활동 모임봉사단 운영	연중
다문화복지신문 구독 지원		15	다문화복지신문 지원(316명)	연중
다문화가족 자녀 한글교육 지원		37	다문화가족 자녀(미취학 및 초등학생)를 위한 한국어 학습지 지원	연중
결혼이민자 상호멘토링 사업		4	결혼이민자 상호 멘토링 사업	연중
다문화가족 방문교육지도사 처우개선		10	다문화가족 방문교육지도사(8명) 처우개선	연중
세계요리대회		20	다문화 자신만만 세계요리대회	축제시
가족희망드림 지원		99	인건비 및 취약위기가구 사례관리	연중
세계문화축제		16	다양한 나라의 문화 공유 축제	하반기
홍천군 결혼이민자 우리말 말하기대회		10	결혼이민자의 한국어 말하기대회 진행	5월
다문화가족 한마음축제		15	다문화가족 한마음축제 지원	하반기

□ 추진계획

○ 보조사업 교부 및 정산실시: 연중

○ 다문화사업 현장점검: 연 2회(상·하반기)

○ 유관기관과의 업무연찬으로 프로그램 개발 및 질 향상

○ 대상자의 욕구파악으로 맞춤형 프로그램 마련

18. 아동의 건강한 성장 지원

팀 명	사업구분	팀 장	담당자	연락처
아동친화드림팀	주요업무	전미영	권진영	2119
			윤희숙	2131

□ 배경 및 필요성

○ 아동이 건강하고 행복하게 자랄 수 있는 환경 구축

○ 요보호 아동이 차별과 편견 없이 건전하고 건강하게 성장할 수 있게 언제 어디서든 필요한 복지서비스 제공

1 취약가정 아동의 건강한 양육 지원

□ 사업개요

○ 드림스타트 사업

- 대 상: 0세~만12세 미만 취약계층 아동 및 가족
- 사 업 비: 378백만원(국비 184 도비 14 군비 180)
- 사업내용: 공적 전달 체계를 중심으로 취약계층 아동의 욕구에 부응하는 맞춤형 통합서비스(건강 증진, 인지·학습 향상지원, 정서함양 및 가족 기능 강화) 제공

○ 가정위탁아동 보호

- 대 상: 보호자의 양육을 받지 못하는 만 18세 미만 아동
- 사 업 비: 323백만원(국비 77 도비 6 군비 240)
- 사업내용: 양육보조금 연령별 월 30~50만원 지원, 아동발달지원계좌 지원

○ 읍·면 지역아동 문화탐방

- 대 상: 초등학교 4~6학년(취약계층 우선선발)
- 사 업 비: 32백만원(군비)
- 사업내용: 문화탐방 활동을 통한 견문확대 및 우리문화 견학기회 제공

○ 취약계층 능력 개발 지원

- 대 상: 기초생활수급자 및 한부모가족 중·고등학생
- 사 업 비: 58백만원(군비)
- 사업내용: 자기개발을 위한 학원 및 학습지 수강 지원

○ 요보호아동 지원
- 대　　상: 시설보호 아동, 가정위탁 아동
- 사 업 비: 122백만원(도비 18 군비 104)
- 사업내용: 수학여행비, 능력개발비, 대학생활안정금, 자립정착금 등 지원

○ 보호종료 아동 자립수당 지원
- 대　　상: 과거 2년 이상 연속하여 보호를 받은 만 18세 이상 보호종료 아동
- 사 업 비: 96백만원(국비 77 도비 4 군비 15)
- 지원내용: 보호종료 후 60개월 동안 월 35만원 지원

□ 추진계획

○ 신규 보호아동 발굴 및 적정 서비스 제공

② 다함께 돌봄센터 운영

□ 사업개요

○ 사업목적: 지역 내 틈새 돌봄 기능을 강화하여 돌봄 사각지대를 해소하기 위하여 다함께돌봄센터 운영

○ 사 업 량: 3개소(두촌면, 영귀미면, 남면)

○ 사 업 비: 316백만원(국비125 도비62 군비129)

○ 운영방법: 위탁
- 두 촌 면: 육아119 사회적협동조합
- 영귀미면: 새끼줄 사회적협동조합
- 남　　면: 해밝음 사회적협동조합

○ 사업내용
- 이용대상: 만6세 ~ 12세 초등학생
- 이용시간: 월~금 10:00~19:00
- 서비스내용
  ▪ 기본적인 돌봄에 관련된 프로그램(출결 및 급·간식 제공)
  ▪ 숙제지도 및 보충지도, 신체 활동 등
  ▪ 특기 적성의 관심을 증대시킬 수 있는 프로그램(음악, 미술, 체육, 컴퓨터 등으로 자율 참여)

□ 추진계획

○ 다함께돌봄센터 운영: 연중

○ 다함께돌봄센터 지도·점검: 2023년 하반기

○ 다함께돌봄센터 시설 환경 개선: 3개소 21백만원, 2023년 상반기

19. 경로당 맞춤형 탁자, 의자 조기보급 프로그램 확대

팀 명	사업구분	팀 장	담당자	연락처
어르신시설팀	**공약사항**	최종오	허유진	2104

□ 배경 및 필요성

○ 전통적 좌식문화로 인해 경로당을 이용하는 어르신들의 무릎관절 손상 등 불편 지속 발생, 욕구조사 실시 결과 92% 경로당이 맞춤형 탁자 및 의자 설치 희망

○ 노인여가복지시설인 경로당에 입식 식탁 및 의자 보급을 통하여 쾌적한 경로당 환경 조성 및 건강관리 증진 도모

□ 사업개요

○ 사업기간: 2022. 9. 1. ~ 2022. 12. 31.

○ 사업내용: 경로당 입식(접이식) 탁자 및 의자 지원

○ 소요예산: 750백만원(군비)

○ 설치대상: 관내 경로당 중 신청 경로당

○ 사 업 량

(단위: 개)

구 분	탁 자			의 자	비 고
	계	4인용	6인용		
수량	1,137	945	192	4,932	※경로당 189개소

□ 2022년 사업추진 완료

20. 화장실 자동 물내림 장치 보급

팀 명	사업구분	팀 장	담당자	연락처
어르신시설팀	**공약사항**	최종오	허유진	2104

□ 배경 및 필요성

○ 노인여가복지시설인 경로당에 자동 물내림 시트 장치 보급을 통하여 청결한 화장실 환경 유지 및 거동이 불편한 어르신의 화장실 변기 이용편의성 제고

○ 어르신 이용시설의 최적화로 경로우대 실천 및 어르신 건강증진

□ 사업개요

○ 사업기간: 2022. 9. 1. ~ 2023. 6. 30.

○ 사업내용: 관내 경로당 화장실 좌변기 자동 물내림 장치 설치

○ 소요예산: 63백만원(도비 24 군비 39)

(단위: 백만원, 개)

연도	사 업 비				설치 개수
	계	국비	도비	군비	
계	63	0	24	39	
2022년	48	0	24	24	101개소 192개
2023년	15	0	0	15	27개소 54개

○ 설치대상: 관내 경로당 128개소

○ 설치개수: 246개(시설 당 2개, 남녀 화장실별 1개씩)

□ 추진계획

○ 2023년 설치 사업자 선정: 2023. 1.

○ 미설치 경로당 추가 설치 및 사업 완료: 2023. 1. ~ 6.

○ 경로당 이용에 관한 수요자 욕구 반영으로 추후 지원계획 수립

○ 경로당 시설 관리 철저

21. 지역봉사지도원 활동수당 지원 확대

팀 명	사업구분	팀 장	담당자	연락처
어르신복지팀	**공약사항**	함남이	한다은	2124

□ 배경 및 필요성

○ 지역봉사지도원 활동을 통해 노인의 사회참여 확대

○ 각 리별 봉사활동을 통해 자존감 고취

○ 노인의 경륜을 지역에 재투자 할 수 있도록 지역봉사지도원으로 위촉하여 노인의 적극적 사회참여를 지원함으로써 활기찬 노후생활 보장

□ 사업개요

○ 지역봉사지도원

- 사업비: 173백만원(군비)
- 구성: 206명
- 임기: 2년
- 역할: 노인의 지식·경험·기술을 활용한 지역 내 자원봉사 활동
- 지원: 위촉장 수여, 활동실비 지급(1회 1만원, 월 최대 7만원)

○ 경로당별 지역봉사지도원 위촉 후 봉사활동 실시(활동일지 작성)

□ 추진계획

○ 지역봉사지도원 활동수당 점진적 인상 확대 검토

○ 지역봉사지도원 재위촉

- 위촉기간: 2년(2023. 2. 1.~ 2025. 1. 1.)
- 매월 활동일지 확인 및 분기별 활동수당 지원

○ 지역봉사지도원 주요역할 확대

- 국가 또는 지방자치단체가 시행하는 노인복지정책의 홍보 및 안내
- 노인회 및 경로당 활성화를 위한 역할

22. 노인회 분회장 처우 개선 활동비 지급

팀 명	사업구분	팀 장	담당자	연락처
어르신복지팀	**공약사항**	함남이	한다은	2124

□ 배경 및 필요성

○ 고령화로 인해 각 지역 노인회의 역할이 커지는 상황에서 현 활동비는 확대된 역할에 비해 부족한 수준

○ 노인회 분회장 활동비 지원의 현실화 필요

○ 각 읍면 노인회 분회장 활동을 통해 사회참여 확대

□ 사업개요

○ 사 업 명: 노인회 지도 육성 사업

○ 소요예산: 24백만원

○ 대　　상: 읍·면 노인회 분회장

○ 인　　원: 10명

○ 지 원 액: 월20만원/인

○ 재　　원: 노인복지기금

□ 추진계획

○ 노인복지기금 사업 중 노인회 지도육성 사업비 단계적 인상 검토

- 2023년 노인회 지도육성 사업비 지급: 2023. 1.

○ 노인회 분회장 활동 독려 및 지원

○ 노인회 분회장 주요역할 확대

- 국가 또는 지방자치단체가 시행하는 노인복지정책의 홍보 및 안내
- 노인회 및 경로당 활성화를 위한 역할
- 지식과 재능을 이용한 전문성 · 나눔문화 확산

○ 읍면별 노인회 분회 운영에 관한 지속적인 모니터링

23. 신노년세대 일자리 어르신 치매안심 케어제도 확대(건강반장제)

팀 명	사업구분	센터장	담당자	연락처
노인일자리전담센터	공약사항	김진희	김수영	2127

□ 배경 및 필요성

○ 노노케어를 통하여 치매예방 차원에서 건강한 노년 관리
○ 노인일자리 참여자와 수혜자간의 유대감 고취
○ 지속가능한 양질의 노인일자리 창출
○ 소외된 취약계층에게 찾아가는 복지서비스 제공으로 삶의질 개선
○ 사회복지서비스 간 연계를 통한 통합서비스 지원체계 구축

□ 사업개요

○ 노인일자리사업(노노케어) 참여자 확대
- 대상자: 치매 고위험 및 정상인지 노인(보건소 명단 협조)
- 참여자: 65세 이상 기초연금 수급 노인
- 신노년(65세~75세) 중심 건강반장제(팀장) 운영

○ 소요예산: 72백만원(국비 36 도비 7 군비 29)

□ 추진계획

○ 노인일자리 참여자 중 건강반장제 운영
- 마을별 신노년(65세~70세) 중심 건강반장(팀장) 운영

○ 신규 유사사업 및 수요처 지속적인 발굴
○ 일자리 수요자 욕구파악 및 반영 검토
○ 노인일자리 수행기관 지도점검: 2023. 9.
○ 노인일자리 수행기관 평가: 2023. 12.

24. 어르신 효행장려수당 지급

팀 명	사업구분	팀 장	담당자	연락처
어르신복지팀	**공약사항**	함남이	한다은	2124

□ 배경 및 필요성

○ 부모 부양에 대한 지원으로 효를 장려하고, 효행문화 정착에 기여

○ 핵가족화 고령화에 따른 사회문제 해소

○ 만80세 이상 부모님을 모시고 생활하는 부양자에게 수당을 지원하여 경로효친 및 미풍양속의 사회분위기 조성

□ 사업개요

○ 지급대상

- 만80세 이상 직계존속을 부양하는 2세대 이상 구성가구의 실제 부양자

○ 신청접수: 주소지 읍·면사무소

○ 대상자 확정 및 지급: 군 어르신복지팀

○ 지급방법: 실제 부양자 계좌로 지급

○ 지 급 액: 월100,000원(피부양자 1인당)

○ 소요추계예산: 984백만원(군비)

□ 추진계획

○ 사회보장제도 신설 협의(보건복지부): 2023. 2.

○ 타 지자체 유사사업 사례 및 제도 비교 분석

○ 어르신 봉양수당 지급에 관한 조례(‘13. 9. 26.) 개정

○ 세부추진계획 수립 및 예산 편성

○ 지급대상 전수조사를 통해 대상인원 파악

○ 효행장려수당 신청 접수 및 지급

○ 지원대상자 모니터링 및 사후관리(전출입, 실제부양여부 등)

25. 장애인 직업교육 다양화 지원

팀 명	사업구분	팀 장	담당자	연락처
장애인복지팀	**공약사항**	김미아	반선호	2111

□ 배경 및 필요성

○ 장애인이 자신의 능력과 적성에 맞는 직업교육을 통하여 인간다운 생활을 할 수 있도록 직업재활과 관련된 제반서비스 및 취업기회 제공

□ 사업개요

○ 대상: 홍천군에 거주하는 만18세 이상 등록 장애인

○ 교육과정: 정보기술자격(ITQ), 바리스타

○ 교육내용: 실습 및 자격증 시험 응시

○ 소요예산: 13백만원

□ 추진계획

○ 예산확보: 2023. 1회 추경

○ 대상자 모집: 2023. 5.

○ 사업추진: 2023. 6. ~ 12.

- 정보기술자격(ITQ)
  - · 교육장소: 홍천군장애인복지관 정보화교육실
  - · 교육내용: 실습 25회(한글, 엑셀, 파워포인트)
- 바리스타
  - · 교육방법: 관내 교육기관 연계
  - · 교육내용: 실습 25회(에스프레소, 카푸치노 등)

○ 장애인 시설·단체 의견 수렴하여 추진 기간, 방법 등 세부계획 수립 후 추진

○ 장애인 직업교육 사업홍보 안내로 수요 대상자 적극 발굴

○ 유관기관과의 업무 협조 및 공유로 서비스 질 향상에 기여

26. 여성 경제 · 사회 참여 확대

팀 명	사업구분	팀 장	담당자	연락처
여성친화팀	**공약사항**	최경숙	문정순	2146

□ 배경 및 필요성

○ 홍천 거주 여성의 긍지와 자부심 고취

○ 여성단체 상호간의 긴밀한 유대강화 및 양성평등 활성화

○ 여성의 사회참여 확대로 성취감 향상 및 자기계발에 기여

1 여성일자리 창출 정책 기반 조성

□ 사업개요

○ 여성일자리협의체 구성: 15인 이내

- 여성친화부서, 일자리관련부서, 관내 직업훈련관련 공공기관, 관내 여성 기업 대표, 젠더전문가 등

○ 역할: 성별직종해소방안, 지역 내 여성일자리 실태조사, 직업특화일자리 발굴, 직업교육훈련 프로그램 확대 방안 등

○ 회의: 연 2회

□ 추진계획

○ 여성일자리협의체 회의 개최: 상 · 하반기

○ 회의 개최결과에 따른 후속조치

○ 여성일자리 관련 선진 기관 사례반영

○ 유관기관 및 담당자별 네트워크 연계로 업무공유 및 정책발굴

2 여성 전문자격증 취득과정 운영

□ 사업개요

○ 여성 무인조종기 자격증 취득을 취업,창업지원

○ 교육기간: 2023. 1. ~ 12.

○ 사 업 비: 40백만원(군비)

○ 교육대상: 신청일 기준 홍천군에 주소지를 둔 경력단절여성 등
(기초생활보장수급자 및 중위소득 150% 이하 우선 선발)
○ 교육인원: 16명
○ 수행기관: 홍천군종합사회복지관

□ 추진계획
○ 무인조종기 교육과정 운영: 2023. 2. ~ 2023. 11.
○ 수행기관과의 업무협조로 과정운영 프로그램의 내실화
○ 과정 종료 후 대상자 사후관리로 지속적인 프로그램 연계
○ 설문조사 및 다양한 사후평가로 프로그램의 질 향상에 기여

3 홍천 여성 아카데미 운영

□ 사업개요
○ 사업기간: 2023. 1. ~ 12.
○ 사업대상: 일반 군민 및 여성리더 등
○ 사업내용: 여성대학 운영, 홍천여성 아카데미, 찾아가는 마을 아카데미 운영
○ 사 업 비: 9백만원(군비)
○ 수행기관: 홍천군여성단체협의회

□ 추진계획
○ 홍천여성대학 운영: 총 4주 8회 과정
○ 홍천 여성 아카데미 운영: 월 1회 주제별 특별 강사 초청 강연
○ 찾아가는 마을 여성아카데미 운영: 권역별 2회
○ 아카데미 운영 사업 홍보 및 안내
○ 아카데미 운영 프로그램 발굴 및 대상자 참여 독려
○ 수행기관과의 업무연찬으로 지속적이고 다양한 운영방안 모색

27. 안심육아(임신, 출산, 육아수당 첫째, 둘째, 셋째 차별화(3.6.9) 지급

팀 명	사업구분	팀 장	담당자	연락처
여성친화팀	**공약사항**	최경숙	김윤주	2148

□ 배경 및 필요성

○ 저출산 고령화 사회를 맞이하여 다자녀가정 및 출산 가정에 대한 다양한 지원으로 출산분위기 조성 및 아동 양육부담 경감

○ 지속적인 출산율 감소 및 고령화 사회로 다양하고 촘촘한 출산장려 정책 필요

○ 아이낳고 기르기 좋은 환경으로 안정적인 정주여건 마련

□ 사업개요

○ 지급대상

- 출생아의 출생일 기준 1년 전부터 군에 주민등록을 두고 거주 하고 있는 부부 또는 부,모와 자녀

○ 지원내용

- 첫째자녀: 3백만원(1백만원씩 3년 지급)
- 둘째자녀: 6백만원(2백만원씩 3년 지급)
- 셋째자녀이상: 9백만원(3백만원씩 3년 지급)

○ 소요예산: 800백만원(군비)

□ 추진계획

○ 보건복지부 사회보장제도 신설 협의: 2023. 상반기

○ 홍천군 출산·양육 지원 조례 개정

○ 출산장려금 확대 시행

○ 사업홍보 및 지속적인 안내로 출산장려 정책 및 인구유입에 기여

28. 가족센터 조기신축(다문화 가정을 포함한 모든 가정지원(공동육아나눔터 활성화)

팀 명	사업구분	팀 장	담당자	연락처
여성친화팀	**공약사항**	최경숙	문정순	2146

□ 배경 및 필요성

○ 현재 임대하여 사용 중인 홍천군가족센터의 신축으로 건강가정 및 다문화가족을 위해 안정적인 사업 운영

□ 사업개요

○ 사업명: 홍천 주민생활복합허브 조성사업(도시교통과)

○ 위 치: 홍천읍 갈마곡리 133번지 일원

○ 기 간: 2023. 1. ~ 2024. 12.

○ 사업비: 9,865백만원(국비 5,000 도비 3,334 군비 1,531)

- 조성비 9,705백만원, 프로그램 운영비 160백만원

○ 면 적: 대지면적 4,416㎡ / 연면적 3,300㎡(변동가능)

○ 내 용: 다문화가족시설(사무실, 교육장, 조리실, 공동육아나눔터, 공유 주방, 강당 등), 청년아지트(청년창업공간/청년창업지원)

□ 추진계획

○ 외부 부속건물 철거공사 착공(사업장 부지 및 진입로 마련): 2023. 상반기

○ 건축공사(1차): 2023. 상반기 예정

○ 관련부서와 업무 협의로 시기별 적정 업무수행

○ 관련단체와의 의견을 반영하여 효율적인 내부공간 구성

경제진흥국

경제진흥과

목 차

1. 일반현황 ---------- 309

2. 2023년 비전 및 추진전략 ---------- 310

□ 목표 및 추진방향 ---------- 310

□ 추진과제 및 추진전략 ---------- 311

□ 주요사업 투자계획 ---------- 312

3. 2023년 주요업무 추진계획 ---------- 313

□ 주요업무

1. 홍천 전통시장 활성화 ---------- 314

2. 홍천사랑상품권 발행 운영 ---------- 315

3. 소상공인 경영안정 지원 ---------- 316

4. 화전농공단지 공공폐수처리시설 증설 ---------- 318

5. 상오안농공단지 복합문화센터 건립 ---------- 319

6. 중소기업 수출 활성화 및 제품 홍보·판로 지원 ------- 321

7. 사회적경제기업 육성 및 지원 ---------- 322

8. 청년정책 기본계획 수립 및 활성화 ---------- 323

9. 청년창업가 육성 및 지원 ---------- 324

10. 홍천생명건강과학관 운영 ---------- 325

11. 홍천메디칼허브연구소 운영 지원 ---------- 327

12. 지역에너지센터 시범사업 공모 추진 ---------- 328

13. 에너지 보급 및 효율화 추진 ---------- 329

□ 민선8기 공약사항

14. 농공단지 확대 조성---------- 330
15. 일자리 2,000개 창출---------- 332
16. 청년주인수당 확대 지급 ---------- 334
17. 홍천군 운전면허 학원비 지원 ---------- 335

1. 일반현황

❑ 기 구

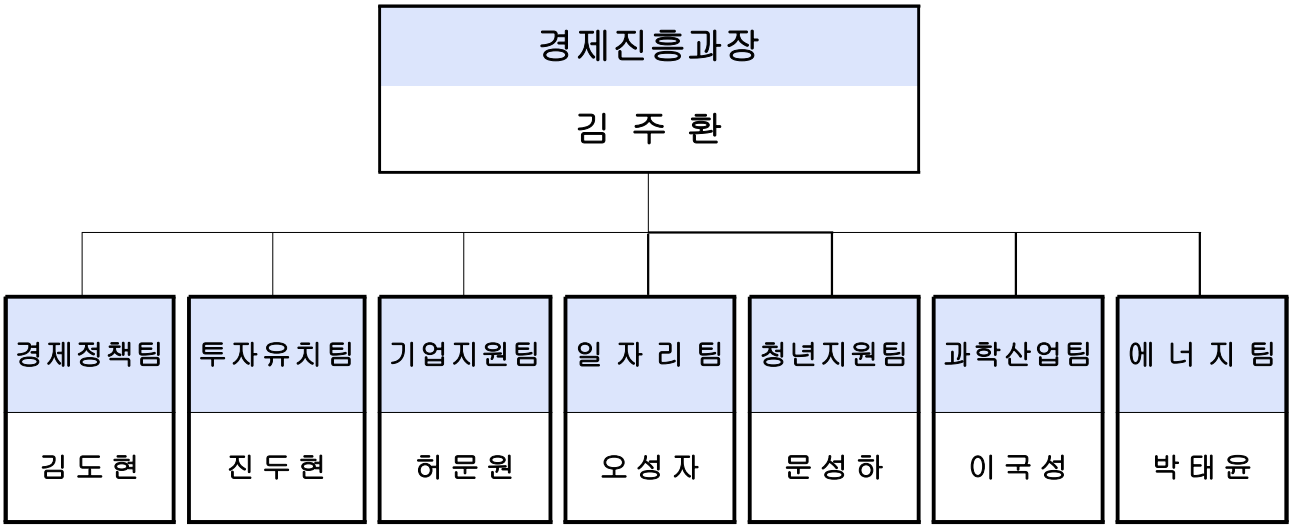

❑ 직원현황

구 분	계	5급	6급	7급	8급	9급	기타
계	30	1	7	6	4	3	9
경제진흥과장	1	1					
경제정책팀	6		1	3	1		1
투자유치팀	3		1	1			1
기업지원팀	3		1		1	1	
일자리팀	4		1	1		1	1
청년지원팀	3		1			1	1
과학산업팀	6		1	1			4
에너지팀	4		1		2		1

※ 기타 : 청원경찰 2명, 실무수습 3명, 공무직 4명

2. 2023년 비전 및 추진전략

① 목표 및 추진방향

□ 목 표

○ 지역경제 활성화 및 소상공인 역량 강화
○ 다양한 분야의 지속가능한 일자리 창출
○ 기업 수출 활성화 및 판로 개척 지원
○ 과학산업 육성을 통한 지역경제 활성화
○ 에너지 효율화 및 신재생에너지 보급 확대
○ 홍천을 이끌어 갈 청년들의 다양한 능력 개발 지원

□ 중점 추진방향

○ 전통시장 활성화 및 경쟁력 제고
○ 소상공인 육성 지원
○ 고용위기를 극복하기 위한 일자리 창출
○ 청년정책 기본계획 수립 및 활성화
○ 청년창업가 육성 및 지원
○ 청년주인수당 및 운전면허 학원비 지원
○ 사회적 기업 발굴(육성) 및 지원 강화
○ 중소기업 수출 활성화 및 제품 홍보·판로 지원
○ 농공단지 운영 활성화
○ 유망기업 유치로 청년 일자리 창출
○ 과학산업 육성 활성화
○ 신재생에너지 보급 확대
○ 도시가스 공급 확대
○ 저소득층 에너지 효율화 등 에너지 복지추진

② 추진과제 및 추진전략

일자리 확충과 지역경제 가치상승으로 경제 으뜸도시 도약

추 진 과 제	추 진 전 략
지역경제 활성화 및 소상공인 역량 강화	• 전통시장 활성화 및 경쟁력 제고 • 홍천사랑상품권 발행 운영 • 소상공인 경영능력 제고
다양한 분야의 지속가능한 일자리 창출	• 고용위기를 극복하기 위한 일자리 창출 • 사회적 기업 발굴(육성) 및 지원 강화
홍천을 이끌어 갈 청년들의 다양한 능력 개발 지원	• 청년정책 기본계획 수립 및 활성화 • 청년창업가 육성 및 지원 • 청년주인수당 및 운전면허 학원비 지원
기업 수출 활성화 및 판로 개척 지원	• 중소기업 수출 활성화 지원 • 중소기업 제품 홍보·판로 지원
농공단지 운영 활성화 및 산업기반 확충	• 신규농공단지 조성 • 산업기반시설 확충
과학산업 육성 및 지원	• 과학산업 육성 활성화 • 연구개발 인프라를 활용한 기업경쟁력 확보

③ 2023년 주요사업 투자계획

구분	사 업 명	2023년 총 사업비 (백만원)				
		계	국비	도비	군비	기타
합계	17개 사업	26,799	8,475	1,018	17,236	70
주요 업무	홍천 전통시장 활성화	551		133	348	70
	홍천사랑상품권 발행 운영	3,600			3,600	
	소상공인 경영안정 지원	580		64	516	
	화전농공단지 공공폐수처리시설 증설	1,229	1,229			
	상오안농공단지 복합문화센터 건립	1,595	864		731	
	중소기업 수출 활성화 및 제품 홍보판로 지원	1,014			1,014	
	사회적경제기업 육성 및 지원	202	152	10	40	
	청년정책 기본계획 수립 및 활성화	40			40	
	청년창업가 육성 및 지원	566	79	24	463	
	홍천생명건강과학관 운영	345			345	
	홍천메디칼허브연구소 운영 지원	3,570			3,570	
	지역에너지센터 시범사업 공모 추진	200	100		100	
	에너지 보급 및 효율화 추진	4,671	1,735	604	2,332	
공약 사항	농공단지 확대 조성	4,000	4,000			
	일자리 2,000개 창출	4,636	316	183	4,137	
	청년주인수당 확대 지급	-				
	홍천군 운전면허 학원비 지원	-				

3. 2023년 주요업무 추진계획

주요업무	▪ 홍천 전통시장 활성화 ▪ 홍천사랑상품권 발행 운영 ▪ 소상공인 경영안정 지원 ▪ 화전농공단지 공공폐수처리시설 증설 ▪ 상오안농공단지 복합문화센터 건립 ▪ 중소기업 수출 활성화 및 제품 홍보·판로 지원 ▪ 사회적경제기업 육성 및 지원 ▪ 청년정책 기본계획 수립 및 활성화 ▪ 청년창업가 육성 및 지원 ▪ 홍천생명건강과학관 운영 ▪ 홍천메디칼허브연구소 운영 지원 ▪ 지역에너지센터 시범사업 공모 추진 ▪ 에너지 보급 및 효율화 추진
민선8기 공약사항	▪ 농공단지 확대 조성 ▪ 일자리 2,000개 창출 ▪ 청년주인수당 확대 지급 ▪ 홍천군 운전면허 학원비 지원

1. 홍천 전통시장 활성화

팀 명	사업구분	팀 장	담당자	연락처
경제정책팀	**주요업무**	김도현	장병조	2803

□ 배경 및 필요성

○ 전통시장 공용 주차장 준공과 노후화된 시설개선 및 안전강화를 통한 고객편의 제공으로 다시 찾는 전통시장 분위기 조성

○ 상인 역량제고를 통한 전통시장 자생력 강화

□ 사업개요

○ 사업대상: 전통시장(홍천시장, 홍천중앙시장), 신토불이 장터

○ 사 업 비: 551백만원(특교 70, 도 133, 군 348)

○ 주요사업

(단위: 백만원)

사 업 명	사업비	비 고
계(6개 사업)	551	
시설개선(시설보수 및 하수관로 준설 등)	115	특교 70, 군비 45
보안등 및 통로 전등 정비	120	도비 72, 군비 48
홍천 전통시장 지킴이 사업: 6명 (매니저1명, 시설,환경관리 2명, 주차관리 3명)	190	도비 57,군비 133
시장활성화 지원 (방역소독,전기안전검사,화재보험,소방안전관리대행 등)	77	도비4, 군비73
전통시장 행사지원 (프리마켓, 주말장터, 교육 등)	19	
전통시장 재건축 장기발전 기본구상 연구 용역	30	신규사업

□ 추진계획

○ 사업추진: 2023. 1. ~ 12.

○ 시장 지킴이 인력 활용 및 주차장 공간을 활용한 행사개최 등으로 전통시장 발전방안 적극 발굴 추진

○ 시장 내 스튜디오 설치 등 신규 사업 발굴 및 지속적인 국·도비 확보 노력

2. 홍천사랑상품권 발행 운영

팀 명	사업구분	팀 장	담당자	연락처
경제정책팀	**주요업무**	김도현	정은아	2807

□ 배경 및 필요성

○ 지역자금의 관외 유출 방지 및 관내 소비 유도로 지역경제 활성화 도모
○ 상품권 발행을 통한 고물가·고금리 시대에 어려운 가계경제 지원

□ 사업개요

○ 발행규모: 300억 원(카드 264, 지류 36)
- 월 발행액: 25억 원(카드 22, 지류 3)

○ 발행개요
- 월별 개인 구매 할인율: 10%
- 월별 개인 할인구매 한도액: 70만 원(카드 50, 지류 20)

○ 총사업비: 3,600백만 원(군비)
- 상품권 할인 보전금: 3,000백만 원
  · 발행액 300억 원 x 할인율10% = 30억 원
- 상품권 발행 및 홍보: 600백만 원
  · 제작비용(지류): 100만 장(1만원권)×110원(장) = 110백만 원
  · 판매·환전수수료: 100억 원×1%(판매, 환전 각 0.5%) = 100백만 원
  · 발행수수료(카드): 320억 원(일반발행 및 정책수당)×1.1% = 360백만 원
  · 펌뱅킹 등 기타수수료: 30백만 원

□ 추진계획

○ 홍천사랑상품권(지류) 제작: 상반기 중
- 정책수당 등 각 부서 수요조사: 2023.1.

○ 2021.12.31.이전 환전된 상품권 폐기처분 실시
- 상품권 폐기처분 전문대행업체 시행: 2023. 5.

○ 상품권 부정유통 일제 점검실시: 상반기(2월), 하반기(8월)
○ 홍천사랑상품권 홍보 및 가맹점 등록: 연중수시

3. 소상공인 경영안정 지원

팀 명	사업구분	팀 장	담당자	연락처
경제정책팀	**주요업무**	김도현	변은지	2805

□ 배경 및 필요성

○ 소상공인의 저리 융자 및 기존 융자 이차보전으로 이자 부담 감소

○ 노후시설 개선 및 장비 교체사업 지원을 통한 소상공인의 자립기반 마련

○ 배달앱을 통한 소상공인의 비대면 소득증대 도모 및 소비진작 기여

□ 사업개요

① 소상공인 지원기금 융자 지원

- 융자규모: 2억원
- 지원내용: 최대 30백만원(연리 2%) 융자 지원, 2년 거치 3년 상환
- 신용보증수수료 지원: 보증서로 담보 제공 시 융자금의 연 1%, 5년간 지원

② 소상공인 융자금/특례보증 이차보전 지원

- 지원조건: 관내 금융기관에서 실행한 1억원 이내 융자금의 이자
- 지원내용: 융자금에 대한 이자액의 연3%이내 3년간 이차보전 지원

③ 소상공인 특례보증지원 ※ 보증규모 소진 시까지 지원

- 보증잔액: 약 3억원(`23.01.기준) *총 보증규모: 1,500백만원(출연금 100백만원)
- 지원내용: 업체당 최대50백만원 보증, 5년내(30백만원 보증한도 사정 생략)

④ 소상공인 시설개선 및 경영지원

- 지원내용: 사업장 수리 및 장비 교체, 홍보비 지원
- 지원한도: 최대 10백만원(사업비 50%) ※비율: 도 12.5%, 군 37.5%, 자부담 50%
- 사 업 량: 1천만 원×20개소

⑤ 강원도형 민관협력 배달앱 운영(일단시켜): `21.10.06. 개시

- 앱 노출 가맹점 수: 188개소, 매출액: 3억원(`23.01.30.기준)
- 배달앱 특징: 중개수수료·광고비·입점비 無, 홍천사랑상품권 결제 가능
- 사업내용: 쿠폰 등 활성화 마케팅, 가맹점 모집 및 소비자 유도 홍보
- 사 업 비: 마케팅비 40백만원, 홍보비 7백만원 (도 30%, 군 70%)

○ 소요예산

사 업 명		2022년 사업비	2023년 사업비 (백만원)						증감	
			계		신규사업		계속사업			
			인원	사업비	인원	사업비	인원	사업비	인원	사업비
계		444	101	580	48	508	53	72	17	136
소상공인 지원기금 융자지원 사업		218	7	215	7	215	-	-	-	△3
이차보전	소상공인 융자금 지원	61	34	74	10	30	24	44	1	13
	소상공인 특례보증	35	40	44	11	16	29	28	11	9
소상공인 시설개선 및 경영지원사업(50%)		130	20	200	20	200	-	-	5	70
배달앱(일단시켜) 운영		-	∞	47	∞	47	-	-	-	47

□ 추진계획

○ 소상공인 지원기금 융자 지원

- 사업 공고 및 융자 실행: 2023. 1.26. ~ 자금 소진 시까지
- 신용보증 수수료 지원: 2023. 12.

○ 소상공인 융자금 이차보전 지원

- 사업 공고 및 신청 접수: 2023. 1.26. ~ 자금 소진 시까지
- 계속 지원 대상자 융자금의 이자액 보전: 분기별

○ 소상공인 시설개선 및 경영지원 사업 진행: 2023. 2. ~

○ 소상공인 특례보증지원: 보증규모(1,500백만원) 소진 시까지

○ 강원도형 민관협력 배달앱 운영(일단시켜)

- 업무협약 추진(군 ↔ 강원도경제진흥원): 2023.2.
- 홍보 및 할인 쿠폰 발행: 2023. 3.~

4. 화전농공단지 공공폐수처리시설 증설

팀 명	사업구분	팀 장	담당자	연락처
투자유치팀	**주요업무**	진두현	유혁준	2817

□ 배경 및 필요성

○ 화전농공단지 내 식품제조기업의 폐수량, 배출농도의 증가로 공공폐수처리시설 증설(양덕원천 제9차 통합 집중형 오염하천 선정사업/환경부)

○ 공공폐수처리시설의 투자기반 확대를 통한 입주기업의 생산량 증대로 일자리 창출 및 지역경제 활성화 도모

□ 사업개요

○ 위　　치: 화전농공단지(남면 화전리 1689번지 일원)

○ 사업기간: 2020.9. ~ 2023.12.

○ 사 업 량: 공공폐수처리시설 150ton 증설(기존 260 ⇒ 410ton/일)

○ 총사업비: 4,045백만원(국비 100%)

(단위: 백만원)

구 분	합계	2021년도	2022년도	2023년도	비고
예산액	4,045	300	1,696	2,049	

※ 2023년도 예산(2,049): 당초 확정 예산(1,229) 및 추경(820) 예산 합계

□ 추진경과 및 계획

○ 실시설계 용역: 2020. 8. 3. ~ 2021. 12. 24.

○ 환경부 협의 등 행정절차 완료: 2022. 3. 15.

○ 한국농어촌공사 위탁사업 협약 체결: 2022. 8. 16.

○ 위탁사업비 교부: 2022. 10. 26.

○ 공사 착공 및 준공 예정: 2022. 10. ~ 2023. 12.

5. 상오안농공단지 복합문화센터 건립

팀 명	사업구분	팀 장	담당자	연락처
투자유치팀	**주요업무**	진두현	유혁준	2817

□ 배경 및 필요성

○ 조성 후 29년이 경과된 노후 농공단지로 활력을 잃고 있는 근로자들에게 복합문화센터 건립을 통해 문화·체육·편의공간 등을 제공함으로써 근로여건 개선을 통한 농공단지 활력을 도모하고자 함.

□ 사업개요

○ 위　　치: 상오안농공단지(홍천읍 상오안리 690-4번지 일원)

○ 사업기간: 2022. 5. ~ 2025. 4.(3년)

○ 사 업 량: 복합문화센터 건립 1식(지상 3층 규모, 연면적 1,209㎡)

- 1층(585㎡) 로비, 식당, 카페, 편의점
- 2층(312㎡) 관리실, 다목적공간, 미디어실, 작은도서관 등
- 3층(312㎡) 체력단련실, 실내체육실, 다문화커뮤니티 등

○ 총사업비: 3,323백만원(국비 70%, 군비 30%)

(단위: 백만원)

구 분	계	2022년도 까지	2023년도	2024년도	비고
계	3,323	672	1,595	1,056	
국비	2,592	672	864	1,056	
군비	731		731		

- 국비: 2,700백만원 간접비(4%)제외한 실교부금(2,592백만원) 반영.

□ 추진경과

○ 공모사업 선정 : 2022. 3. 23.

○ 지방재정 투자심사 완료 : 2022. 5. 16.

○ 공유재산관리계획심의 완료: 2022. 8. 12.

○ 건축기획용역 추진: 2022. 10. 25 ~ 2022. 12. 28. (용역중지중)

□ 추진계획

○ 공공건축 심의, 설계공모 및 실시설계 예정 : 2023. 2. ~ 2023. 7.

○ 공사 착공 및 준공 예정 : 2023. 8. ~ 2025. 4.

□ 문제점

○ 공모사업 신청 시 평당 건축 단가가 약800만원이었음

○ 건축기획용역 추진 중 인건비 및 자재 등 물가상승으로 평당 건축 단가 약1,250만원으로 450만원이 증가하였음 (56.25% 상승)

□ 대 책

○ 사업비에 맞추어 건축 연면적을 축소하여 추진 (1,209㎡ ⇒ 897㎡)

※ 3층 규모를 2층 또는 단층으로 변경

○ 3층에 계획하였던 체력단련실, 실내체육시설 등은 산업단지 산재예방 시설 지원(고용부) 사업으로 추진 가능

○ 사업면적이 10%이상 변경 시 한국산업단지공단과 변경 협의하여야 하며, 시설 중 문화·체육·복지시설을 50%이상 설치하여야 함.

○ 당초 사업비 39억원 중 토지가액 469백만원, 간접비 108백만원과 부족 사업비 등 총 10억원을 추가 확보하여 사업 추진하고자 함

6. 중소기업 수출 활성화 및 제품 홍보·판로 지원

팀 명	사업구분	팀 장	담당자	연락처
기업지원팀	**주요업무**	허문원	이연정	2811
			정동화	2812

□ 배경 및 필요성

○ 관내 기업 우수 제품의 해외 수출을 위한 적극적인 마케팅 활동 전개 및 새로운 수출판로 개척과 기업의 수출경쟁력을 확보하고 기업별 맞춤형 지원 추진

□ 사업개요

(단위:백만원)

사업명	지원내용	사업비
계(6개 사업)		1,014
· 해외 수출활성화 지원	· 해외세일즈, 해외물류비, 해외 특판행사, 해외 상품관(울타리몰) 지원, 무역 교육 및 컨설팅 운영 · 수출 보험료, 해외 홍보, 해외 인증, 제품 시험비용 지원 - (재)강원도경제진흥원 협약 추진	250
· 수요자 맞춤형 기업지원	· 기업의 경영환경 개선, 홍보 마케팅 및 컨설팅 활동 지원 - (재)홍천메디칼허브연구소 협약 추진	500
· 우수제품 홍보 판로 지원	· TV홈쇼핑 입점 등 지원으로 대형 유통망 개척 및 판로 확대 - (재)강원도경제진흥원 협약 추진	40
· 인터넷 쇼핑몰 구축 · 운영	· 쇼핑몰(홍천몰) 운영 및 모바일 쇼핑몰 구축 운영 지원 - (재)강원도경제진흥원 협약 추진	144
· 맞춤형 토털 마케팅 지원	· 기업의 판로개척 및 마케팅 활동 지원 - 도비보조사업, (재)강원도경제진흥원 협약 추진	44
· 홍보 박람회 참가 지원	· 기업제품 홍보를 위한 박람회 참가지원(부스설치) - 강원푸드박람회, 그린박람회 등	36

□ 추진계획

○ 지원 사업 공고: 2023. 1. ~ 2.

○ 지원 사업 대상자 확정: 2023. 3.

○ 지원 사업 추진: 2023. 3. ~ 11.

○ 지원 사업 결과 보고 및 정산: 2023. 12. ~ 2024. 2.

7. 사회적경제기업 육성 및 지원

팀 명	사업구분	팀 장	담당자	연락처
일자리팀	**주요업무**	오성자	고아라	2842

□ 배경 및 필요성

○ 지역에 기반 한 사회경제조직을 발굴·육성하여 사회적 가치 실현 및 확산

○ 사회적경제 주체 발굴 및 단계별 지원으로 자립 성장기반 마련

□ 사업개요

① 사회적기업 육성

- 사 업 비: 202백만원(국비 152, 도비 35, 군비 15)
- 우리군 사회적기업: 인증 5개소, 예비 5개소
- 지원내용
  - 일자리창출사업: 인건비(50%~90%) 및 4대 사회보험료 일부
  - 전문인력 지원사업: 인건비(월 200~250만원 한도)
  - 사회보험료 지원사업: 4대 사회보험료 중 사업주 부담분 일부
  - 사업개발비 지원사업: 인증사회적기업 1억, 예비사회적기업 5천만원

② 마을기업 육성

- 사 업 비: 120백만원(국비 60, 도비 17, 군비 43)
- 지원기준: 예비 20백만원, 신규 50백만원, 재지정 30백만원, 고도화 20백만원(보조금의 20% 자부담 확보)
- 신청현황: 예비 1개소, 신규 2개소 (우리군 현황: 마을기업 8개소, 예비 1개소)
- 지원내용: 사업개발비, 교육・컨설팅・마케팅비, 홍보・판로확대 등

□ 추진경과 및 계획

○ 사회적기업 신청: 예비 2개소, 인증 1개소

○ 사회적기업 및 마을기업 현지실사 및 심사: 2023. 2.

○ 사회적기업 및 마을기업 사업 지원: 2023. 3. ~

○ 마을기업 선정결과에 따라 지원사업비 추경 확보: 2023. 5.

8. 청년정책 기본계획 수립 및 활성화

팀 명	사업구분	팀 장	담당자	연락처
청년지원팀	**주요업무**	문성하	문성하	2895

□ 배경 및 필요성

○ 지속적인 청년 인구 유출로 인한 지역의 활력 저하

○ 청년들이 지역내에서 사업을 추진할 수 있도록 적극적인 협력과 지원으로 청년들의 외부 유출 방지 및 새로운 삶의 기회 제공

□ 사업개요

○ 청년정책 기본계획 수립 용역

- 용 역 비: 40,000천원(군비 100%)
- 용역기간: 계약일로부터 6개월
- 용역내용
  - · 국내 · 외 청년정책 현황 조사 및 분석
  - · 홍천군 청년 현황 실태조사(욕구 파악 및 분석)
  - · 홍천군 청년정책 기본방향 및 비전 제시
  - · 분야별 청년정책 과제(전략, 이행) 도출 및 발굴 등

○ 청년정책위원회 구성 및 운영

- 15명 내외로 구성, 청년정책 주요사항 심의 · 의결

○ 청년마을 만들기 중앙부처 공모사업 추진

- 청년 단체가 직접 수행하는 공모 사업 협력 및 지원

□ 추진경과 및 계획

○ 홍천군 청년정책위원회 위원 위촉: 2023. 1. 9.

○ 홍천군 청년정책 기본계획 수립 연구용역 착수: 2023. 2.

○ 청년정책 현황 및 실태분석: 2023.2. ~ 5.

○ 청년지원 전략 발굴 및 기본계획 수립완료: 2023. 7.

9. 청년창업가 육성 및 지원

팀 명	사업구분	팀 장	담당자	연락처
청년지원팀	**주요업무**	문성하	신호정	2896

□ 배경 및 필요성

○ 청년창업자들을 위한 허브 공간 제공 및 청년창업 프로그램 운영을 통해 청년창업 분위기를 조성

○ 청년창업가의 신규 창업을 지원하여 청년의 경제활동 참여를 유도

□ 사업개요

① 청년창업지원센터 운영

- 위탁기간: 2022. 1. 1. ~ 2024. 12. 31.(3년)
- 사 업 비: 727백만원(군비) ※ 2023년 239백만원
- 사업내용
  - 센터 운영·관리, 창업자 모집·보육, 상시 운영 프로그램 운영
  - 창업지원 교육, 창업상담 멘토링, 네트워킹 지원

② 홍천군 청년창업 지원사업

- 사업규모: 18명 (기존: 8명, 신규: 10명)
- 사 업 비: 168백만원(군비)
- 지원대상: 19~47세 이하의 예비 창업자 또는 3년 미만 기 창업가
- 지원내용: 사업장 환경개선비(1회/600만원), 임차료 지원(월/50만원)

③ 소멸위기지역 청년창업 지원사업

- 사업규모: 13명(기존: 11명, 신규: 2명)
- 사 업 비: 159백만원(국비 79, 도비 24, 군비 56)
- 지원대상: 만39세 이하의 예비 창업자
- 지원내용: 간접비 15백만원(운영비, 임차료, 시제품제작, 홍보비 등)

□ 추진계획

○ 청년창업지원사업 공고 및 선발: 2022. 12. ~ 2023. 2.

○ 청년창업지원사업 추진: 2023. 3. ~ 12.

10. 홍천생명건강과학관 운영

팀 명	사업구분	팀 장	담당자	연락처
과학산업팀	**주요업무**	이국성	고혜연	2831

□ 배경 및 필요성

○ 사계절 과학관 운영으로 생명 · 건강산업 도시 이미지 구축

○ 생명·건강산업 분야 과학 인재 육성으로 미래산업 대응 도모

○ 홍천메디칼허브연구소와 연계한 운영으로 4차 혁명을 주도하는 전초 과학시설로 변모

□ 사업개요

○ 위치: 홍천군 홍천읍 생명과학관길 78

○ 면적: 부지 8,647㎡, 연면적 1,530㎡(지하1, 지상2)

○ 주요시설: 제1, 2 전시실, 기획전시실, 영상관, 체험과학교실, 카페테리아

○ 개관일: 2008. 9. 25

○ 사업내용: 상설 및 기획 전시, 과학행사(과학교실)

○ 인력운영: 7명(일반직 3, 공무직 3, 기간제 1)

※ 상설전시 운영: 연중(매주 월요일 휴관)

□ 추진계획

① 기획전시 운영

- 사업기간: 2회(반기별 1회)
- 사 업 비: 40백만원(군비)
- 사업내용: 생명과학과 관련된 다양한 주제 전시

② 토요과학교실

- 사업기간: 상반기(4~6월), 하반기(9~11월) 중 반기별 4회
- 사업대상: 관내 초등학생 4~6학년
- 사 업 비: 5백만원(군비)
- 운영방법: 홍천메디칼허브연구소와 협업 운영
- 사업내용: 생물,화학,물리,지구과학 분야의 기초과학원리 이해 및 실습

③ 청소년 과학 탐구교실

- 사업기간: 상반기(4~6월), 하반기(9~11월) 중 반기별 2회
- 사업대상: 관내 중학생 1~2학년
- 사 업 비: 15백만원(군비)
- 운영방법: 홍천메디칼허브연구소와 협업 운영
- 사업내용: 분석화학 및 생명과학분야의 이해와 실습

④ 과학교실 특강운영

- 사업기간: 3 ~ 10월
- 사업대상: 관내 초등학생
- 사 업 비: 5백만원(군비)
- 운영방법: 관련분야 강사 공개모집
- 사업내용: 2022년 신규 개설된 과학교실 특강운영 프로그램 중 선호도 조사를 바탕으로 프로그램 다각화 및 확대편성

⑤ 생명과학 방학캠프 운영

- 사업기간: 여름방학 기간 중 2~3일
- 사업대상: 관내 고등학교 자연계열 재학생
- 사 업 비: 30백만원(군비)
- 운영방법: 서울대시스템면역의학연구소와 협업 운영
- 사업내용: 분석화학 및 생명과학분야의 실습 및 관련기관 견학

⑦ 과학관 시설보수공사

- 사업기간: 2023. 3. ~ 5.
- 사 업 비: 22백만원(군비)
- 사업내용: 과학관 외벽 보수공사

⑧ 과학관 실외조경 정비

- 사업기간: 2023. 3. ~ 5.
- 사 업 비: 22백만원(군비)
- 사업내용: 과학관 실외정원 고사목 제거, 전정작업, 수목식재 등 실외정원을 정비하여 실내전시와 연계한 실외 활동공간의 이용률을 증가하여 관람객 만족도 제고

11. 홍천메디칼허브연구소 운영 지원

팀 명	사업구분	팀 장	담당자	연락처
과학산업팀	**주요업무**	이국성	고혜연	2831

□ 배경 및 필요성

○ 우리군의 생명·건강산업 성장기반을 확보하고 메디칼 허브자원의 체계적인 연구개발 및 사업화 필요

○ 출연기관의 안정적 운영을 위한 운영재원의 지속적인 지원

□ 사업개요

○ 사업기간: 2023. 1. ~ 12.

○ 지원금액: 3,570백만원

- 홍천메디칼허브연구소 육성지원(출연금) 1,570백만원
- 자가품질 위탁시험검사기관 추진 지원 1,900백만원
- 지역특화소재 R&D 공동연구개발: 100백만원

□ 추진계획

○ 출연금 지급 및 연구소장 연봉결정 및 경영 성과계약 체결: 2023. 1.

○ 연구소 사업 추진현황 분기별 보고(연구소→홍천군)

○ 정부공모 및 지자체 과제 수행을 위한 운영 지원

- 다부처 국가생명연구자원 선진화사업(한국연구재단)
- 시군구 지역연고산업육성, 지역특화산업육성(중소벤처기업부) 등

○ 연구소의 기능확대 및 기업지원 사업화 지원

- 자가품질 위탁시험검사기관 추진 (2023~2024)
  · 검사·인증시스템 확충에 따른 지역기업의 품질관리 확보 및 식약처 지정 검사기관으로 대내외 공신력 확보
- 지역특화소재 R&D 공동연구개발
  · 관내기업의 기술정보 컨설팅 지원, 기능성테스트 및 소재개발 지원, 특허출원 컨설팅 등 기업의 기술지원 사업

12. 지역에너지센터 시범사업 공모 추진

팀 명	사업구분	팀 장	담당자	연락처
에너지팀	**주요업무**	박태윤	이유림	2847

□ 배경 및 필요성

○ 취약계층 에너지 복지 등 주민과 함께하는 수요자 중심의 에너지 자립 추진을 위한 홍천군 지역에너지센터 시범사업 공모 추진

□ 사업개요

○ 사업기간: 2023. 10. ~ 2024. 9. * 협약일로부터 1년간(1차 년도)

○ 사 업 비: 200백만원 * 국비 최대 100백만원 지원(50% 매칭)

○ 사업내용: 민간주택에 태양광, 지열 등 신재생에너지설비 보급

○ 사업규모: 24가구(태양광 20가구, 지열 4가구) / 미확정

○ 사업대상: 관내 주소지를 둔 단독주택 소유자 또는 소유예정자

- 취약계층(기초수급,차상위,장애인,독거노인 등) 및 일반가구

※ 신청가구 초과 및 동 순위일 경우 홍천군 거주기간 오래된 순 우선 결정

□ 추진계획

○ 산업통상자원부 2023년 지자체 지역에너지센터 시범사업 공모신청: 2023. 8.

- 신청대상 시군 선정평가: 2023. 9.
- 지원 대상 지자체 선정 및 발표: 2023. 10.

○ 지역에너지센터 선정 협약 체결(산자부,에너지공단): 2023. 10.

○ 사업추진(1차): 2023. 10. ~ 2024. 9.

* 1차 년도 사업평가를 통해 2차 년도 지원 예정

○ 사업추진(2차): 2024. 10. ~ 2025. 9.

13. 에너지 보급 및 효율화 추진

팀 명	사업구분	팀 장	담당자	연락처
에너지팀	**주요업무**	박태윤	한태희	2846
			이유림	2847

□ 배경 및 필요성

○ 신재생에너지 보급 확대로 친환경 미래 에너지원 확보

○ 에너지 기초 이용 보장 및 지역 주민의 에너지 복지 실현

□ 사업개요

○ 사업기간: 2023. 2. ~ 12.

○ 사업대상

구 분	사업명	대상	사업량 (가구)	사업비 (백만원)
계	8개 사업		1,327	4,671
신재생에너지 보급 확대	신재생에너지 융복합 지원	홍천읍,영귀미면, 남면,서면,북방면	538	3,651
	신재생에너지 주택 지원	홍천군 전역	161	204
에너지 복지 및 효율화	도시가스 공급 지원	홍천읍 8개소	172	421
	LPG소형저장탱크 설치 지원	도시가스 미 공급 지역	150	300
	LPG용기 사용가구 시설개선	LPG 사용가구 중 고무호스 사용가구	200	45
	타이머콕 설치 지원	저소득층 및 고령가구 등	52	3
	LED조명 교체 지원	저소득층	23	44
		사회복지시설(성심요양원)	1	
	노후 전기시설 개선	저소득층	30	3

□ 추진계획

○ 2023년 신재생에너지 융복합 및 주택 지원사업 추진: 2023. 2. ~ 12.

○ 2024년 신재생에너지 융복합지원사업 공모 추진: 2023. 3. ~ 10.

○ 에너지 복지 및 효율화 사업 추진: 2023. 2. ~ 12.

14. 농공단지 확대 조성

팀 명	사업구분	팀 장	담당자	연락처
투자유치팀	**공약사항**	진두현	유혁준	2817

□ 배경 및 필요성

○ 농공단지 조성 및 확대를 통한 우량 기업 유치로 일자리 창출 및 지역 경제 활성화 도모

□ 사업개요

○ 북방농공단지 조성 신속 추진

- 조성위치: 북방면 상화계리 21번지 일원
- 조성면적: 101,081㎡(약3만평)
- 조성기간: 2015년~ 2025년
- 총사업비: 200억원

(단위:백만원)

구 분	합계	2021년도 이전	202년도	2023년도	2024년도	2025년도 이후
예산액	20,000	8,500	4,000	4,000	2,000	1,500

- 2021년도 이전 집행액: 보상비, 용역 등
- 유치업종: 식료품제조업 등 7개 분야 16개 업체

□ 추진경과 및 계획

○ 북방농공단지 조성

- 지역소멸 대응기금 예산 80억 확보(2022년 40억, 2023년 40억)
- 계약심사 및 부지조성사업 발주: 2023. 2. ~ 2024. 12.
- 군도8호선, 교량 확장 등 진입도로 관련부서 설계 발주: 2023. 2. ~

○ 상오안농공단지 확장 검토

- 인근 농지 매입으로 농공단지 확대 및 기업입지 부지 활용
- 농공단지 관리기본계획 수립용역 발주: 2023. 2. ~

○ 추가 산업단지 후보지 선정을 위한 입지분석 용역 발주: 2023. 3. ~
  - 북방농공단지 조성 후 추가적인 기업유치를 위한 입지 분석 추진
○ 북방농공단지 분양가 인하 검토
  - 농공단지 분양에 관한 조례 제정 중(제333회 홍천군의회 원안가결)
  - 농공단지심의위원회 구성 및 분양가 인하 검토: 2023. 3. ~

15. 일자리 2,000개 창출

팀 명	사업구분	팀 장	담당자	연락처
일자리팀	**공약사항**	오성자	안수진	2841
청년지원팀	**공약사항**	문성하	신호정	2896
			김세건	2897

□ 배경 및 필요성

○ 지역특성에 맞는 좋은 일자리를 제공하여 유능한 지역인재의 타 지역 유출을 방지하고 우리 군에 정착할 수 있도록 유도

□ 사업개요 (272명, 4,636백만원)

① 디딤돌 일자리사업(자체 일자리사업)

- 사업규모: 200명
- 사 업 비: 3,500백만원(군비)
- 사업내용
  - 환경정비(도로변, 하천변, 공공시설물 환경정비 등)
  - 업무보조(민원안내, 개발허가, 위생관리, 센터 운영 등)
  - 시설운영지원(도서관, 박물관, 시네마, 미술관 운영 등)
- 사업수행: 관·과·소, 읍 · 면

② 청년 일경험 지원

- 사업규모: 10명
- 사 업 비: 230백만원(군비)
- 사업내용: 사회서비스, 사회적경제, 공익활동 분야 일경험
- 추진방법: 참여 기관 및 청년 공모로 모집

③ 행복 일자리사업

- 사업규모: 2개 사업 8명
- 사 업 비: 80백만원(도비 16, 군비 64)
- 사업내용: 생명건강연구단지 및 수타사 농촌테마공원 환경정비

④ 지역공동체 일자리사업

- 사업규모: 4개 사업 21명
- 사 업 비: 181백만원(도비 118, 군비 63)
- 사업내용: 무궁화수목원, 무궁화동산, 산림휴양시설 관리

⑤ 신중년 경력형 일자리

- 사업규모: 3개 사업 12명
- 사 업 비: 226백만원(국비 113, 군비 113)
- 사업내용: 일자리발굴단, 박물관·미술관 해설, 아동학습도우미

⑥ 지역주도형 청년일자리사업 1유형(지역혁신형)

- 사업규모: 21명(계속: 18명, 신규: 3명)
- 사 업 비: 419백만원(국비 203, 도비 49, 군비 167)
- 사업대상
  - 사업장: 홍천군 내 주 사무소 또는 영업소를 둔 사업체
  - 청 년: 만39세 이하 미취업자로 사업기간 홍천군 내 주민등록 유지
- 지원내용: 인건비 월1,800천원, 교통비 200천원

<부서별 일자리사업 추진 현황>

부서명	사업명	인원(명)	사업비(백만원)
계(23개 부서)	122개 사업	6,166(1,166)	34,040(18,340)
행정과	통합사회조사	15	20
민원과	농지이용 관리지원	10	197
교육체육과	마을교육 공동체 및 도서관 관리	14	389
세무회계과	지방소득세 업무 운영	3	7
복지과	현충시설 관리 및 자활근로	5	69
행복나눔과	장애인, 경력단절여성, 노인일자리	5,025	16,237
경제진흥과	전통시장 지킴이 및 과학관 운영	7	218
관광문화과	관광자원시설 관리	31	817
농정과	농촌중심지활성화 및 경관농업지원	5	124
축산과	가축전염병 예방 및 통제초소 운영	45	483
산림과	산림보호 및 산불예방 등	475	7,279
건설과	교통량 조사 및 하천가꾸기	106	507
재난안전과	물놀이 안전사고 예방관리	137	1,048
도시교통과	도시재생센터 운영 및 공영주차장 관리	44	1,671
환경과	환경감시대 및 ASF 초소운영	77	1,052
보건소	보건진료사업 및 정신건강증진사업	55	1,346
농업기술센터	농기계임대사업 및 농업기술지원	37	1,101
팔봉산관광지관리사무소	관광지 시설유지보수	6	123
홍천읍	홍천강변 및 시가지 환경관리	37	1,040
화촌면	홍천강 주변 편의시설물 관리	2	43
서석면	복지회관 관리	3	85
서면	환경관리 및 한서기념관 운영	17	160
내면	환경관리	10	24

□ 추진경과 및 계획

○ 디딤돌 일자리 외 5개 사업 공고 및 선발: 2023. 1. ~ 2.

○ 디딤돌 일자리 외 5개 사업추진: 2023. 1. ~ 12.

○ 일자리 창출 종합계획 수립: 2023. 4.

16. 청년주인수당 확대 지급

팀 명	사업구분	팀 장	담당자	연락처
청년지원팀	**공약사항**	문성하	김세건	2897

□ 배경 및 필요성

○ 관내 청년 근로자의 장기근속 및 안정적인 지역 정착을 유도하고, 관내 기업의 청년층 구인난 해소로 지역 경제 활성화 도모

□ 사업개요

○ 사업기간: 2023. 6. ~ 12.

○ 사업규모: 200명

○ 사 업 비: 480백만원(군비)

○ 지원대상: 홍천군 거주 만 18세 이상 만 39세 이하인 자로 6개월 이상 계속 근로중인 월 평균 소득 230만원 이하인 청년

○ 지원내용: 월 20만원씩 2년간 총 480만원을 홍천사랑카드로 지원

□ 추진실적

○ 세부추진계획 수립: 2022. 10.

○ 보건복지부 사회보장제도 신설 협의 요청: 2022. 11.

□ 추진계획

○ 2023년 제1회 추가경정예산 반영: 2023. 4.

○ 청년주인수당 대상자 모집 공고 및 접수: 2023. 6.

○ 청년주인수당 대상자 선정 및 지급: 2023. 7. ~

17. 홍천군 운전면허 학원비 지원

팀 명	사업구분	팀 장	담당자	연락처
청년지원팀	**공약사항**	문성하	신호정	2896

□ 배경 및 필요성

○ 지역에 거주중인 청년이 취업난 등의 어려움으로 지역을 떠나 외부로 유출되는 상황 방지

○ 관내 청년이 운전면허 취득 시 등록하는 학원비를 지원하여 가계의 경제적 부담 해소 및 지역에 항구적인 정착을 유도

□ 사업개요

○ 지원대상

- 관내 3년 이상 주민등록을 두고 실거주하는 만20세 이하 군민

○ 지원요건

- 관내 운전면허학원 등록 후 운전면허 취득 시, 취득을 위해 등록한 운전면허 학원비의 50% 지원

○ 소요예산: 181백만원

□ 추진실적

○ 홍천군 운전면허 학원비 지원 계획 수립: 2022. 8. 18.

○ 홍천군 인구정책 조례 개정: 2022. 11. 10.

○ 보건복지부 사회보장제도 신설 협의 요청: 2023. 1.

□ 추진계획

○ 1회 추경 예산 반영: 181백만원

○ 공고 및 접수: ‘23. 4월~ 수시

○ 지원금 지급: 대상자 선정 기준에 따라 분기별 신청인 본인 계좌 일괄 입금

관광문화과

목 차

1. 일반현황 ---------- 341

2. 2023년 비전 및 추진전략 ---------- 342

□ 목표 및 추진방향 ---------- 342

□ 추진과제 및 추진전략 ---------- 343

□ 주요사업 투자계획 ---------- 344

3. 2023년 주요업무 추진계획 ---------- 346

□ 신규시책

1. 스마트관광도시 조성사업 공모 ---------- 347
2. 영귀미면 노천저수지 둘레길 조성 ---------- 348
3. 수타사 동물조각공원 조성 ---------- 349
4. 금학산 출렁다리 설치 ---------- 350
5. 매장문화재 유존지역 고도화사업---------- 351
6. 서석면 작은영화관 건립---------- 352

□ 주요업무

7. 방송매체 활용 관광자원시설 홍보 ---------- 353
8. 체류형 관광마케팅 프로그램 운영 ---------- 354
9. 효율적인 관광자원시설 운영---------- 357
10. 홉(Hop)이 나오는 호프(Hope) 빌리지---------- 359
11. 홍천강 물빛낭만길 생태탐방로 조성 ---------- 360
12. 문화재 및 전통사찰 보존관리 ---------- 361
13. 문화유산 가치 발굴 및 전승 활용---------- 362
14. 문화예술회관 다목적실 증축 및 기능개선---------- 363
15. 홍천시네마(작은영화관) 건립 ---------- 364

□ 민선8기 공약사항

16. 홍천군인의 날 전국 강철 군인축제 개최 ---------- 365
17. 반려동물 운동장 놀이터 조성 및 캠핑 엑스포 개최 --- 366
18. 관광지의 과감한 투자와 활성화 ---------- 367
19. 영상테마파크 유치 ---------- 369
20. 홍천 대표 축제(맥주,꽁꽁축제) 육성 ---------- 370
21. 테마별 관광탐방길 조성 ---------- 371
22. 다시찾는 44호선 국도 활성화사업 추진 ---------- 372
23. 동학농민혁명 기념사업 전개 ---------- 373

1. 일반현황

❑ 기 구

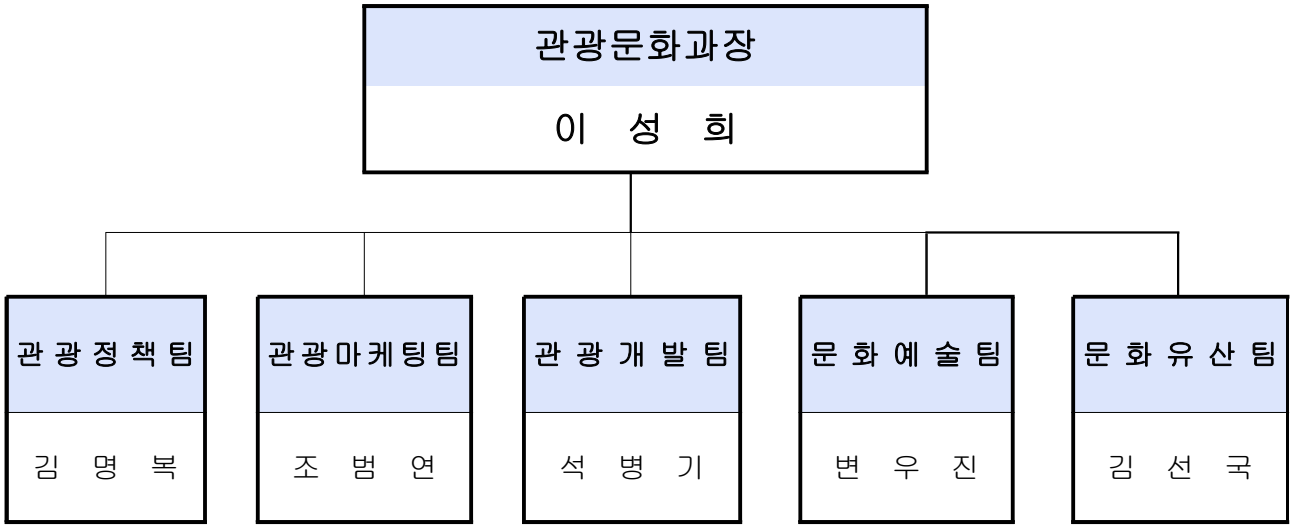

❑ 직원현황

구 분	계	4급	5급	6급	7급	8급	9급	기타
계	29	0	1	7	4	2	3	12
관광문화과장	1		1					
관광정책팀	4			2	1	1		
관광마케팅팀	6			1	1		1	3
관광개발팀	10			2		1	2	5
문화예술팀	4			1	1			2
문화유산팀	4			1	1			2

※ 기타: 학예연구사 3명, 시간선택임기제 1명, 청원경찰 2명, 공무직 6명,

2. 2023년 비전 및 추진전략

① 목표 및 추진방향

□ 목 표

○ 접근성 개선과 트렌드 변화에 선제적 대응
- 용문 ~ 홍천 광역철도 구축 등을 통한 광역 교통 접근성 개선 및 코로나19 이후의 관광 환경 준비 마련

○ 다양한 관광시설 구축, 체험형 관광상품 개발 등을 통하여 지속 가능한 관광도시로 발전 도모

○ 문화기반시설 확충을 통한 군민의 문화욕구 충족

○ 군민의 문화향유 기회 확대

○ 소외계층에 대한 문화 복지 지원 강화로 군민의 행복한 삶 실현

□ 중점 추진방향

○ 건강과 힐링이 함께하는 웰니스 체류형 관광자원 조성

○ 홍천의 매력적인 자원을 활용한 테마관광 마을 조성

○ 자연·문화적 관광 거점지역 관광(단)지 조성

○ 우수한 관광자원을 활용한 상품화·마케팅 세일즈 구축

○ 트렌드 맞춤형 마케팅 전략으로 홍보 활동 전개

○ 이용자 맞춤형 관광체험활동 제공을 통한 관광자원시설 운영 활성화

○ 안전하고 즐거움이 있는 테마형 관광레포츠시설 구축 및 운영

○ 문화기반시설 확충·개선 및 문화재 보수 정비

○ 문화욕구 충족을 위한 맞춤형 문화예술활동 확대

○ 박물관·미술관 운영을 통한 군민 문화향유권 증대 도모

○ 홍천미술관 공립미술관 등록 추진

② 추진과제 및 추진전략

웰니스 홍천 관광 · 문화 기반 구축

추 진 과 제	추 진 전 략
웰니스 관광을 위한 인프라 구축	• 건강과 힐링이 있는 어디서나 즐기며 찾아오는 관광자원 육성 • 체류할 수 있는 관광인프라 구축 추진 • 미래의 중심 역할을 주도할 관광 육성
트렌드 맞춤형 관광 마케팅 활동	• 온택트 및 소규모 단위 관광 흐름 변화에 부응하는 타겟 맞춤형 프로그램 개발 및 홍보 추진
관광자원시설 운영 활성화	• 누구나 즐기며 만족하는 관광자원시설 운영 • 이용자 만족도 제고를 위한 시설 관리 및 맞춤형 관광체험활동 운영
테마가 있는 관광 기반시설 구축	• 안전하고 즐거움이 있는 관광인프라 구축 • 테마가 있는 관광자원 발굴 및 개발 • 주요 관광지 편의시설 확충 및 정비
문화 욕구 충족을 위한 인프라 구축 및 문화재 보수정비	• 지역(도 · 농)간 문화격차 해소를 위한 문화기반시설 구축 • 향토문화 유적시설 개선 및 복원 • 향토문화의 보존육성 및 문화재 보수정비
군민의 문화향유 기회 확대 및 문화예술 육성지원	• 문화예술 육성지원을 통한 자생력 제고 • 문화 소외지역 및 계층을 위한 찾아가는 공연 운영 • 미술관, 박물관 운영 및 전시 활성화 도모 • 다양한 장르의 수준 높은 공연 기획 및 연출 • 동심조각공모전 추진을 통한 예술 공원화
홍천문화재단 운영 활성화 지원	• 자율적인 재단운영 활성화 및 자립 지원 • 문화예술 육성 및 발굴 도모

③ 2023년 주요사업 투자계획

구분	사 업 명	2023년 총 사업비 (백만원)				
		계	국비	도비	군비	기타
합계	23개 사업	16,825	428.5	3,301.2	13,095.3	0
신규 시책	스마트관광도시 조성사업 공모	-				
(6)	영귀미면 노천저수지 둘레길 조성	1,000			1,000	
	수타사 동물조각공원 조성	100		65	35	
	금학산 출렁다리 설치	-				
	매장문화재 유존지역 고도화사업	450	315	40.5	94.5	
	서석면 작은영화관 건립	1,180		312	868	
주요 업무	방송매체 활용 관광자원시설 홍보	100			100	
(9)	체류형 관광마케팅 프로그램 운영	110			110	
	효율적인 관광자원시설 운영	1,275			1,275	
	홉(Hop)이 나오는 호프(Hope) 빌리지	1,810		1,079	731	
	홍천강 물빛낭만길 생태탐방로 조성	986		345	641	
	문화재 및 전통사찰 보존관리	155	53.5	39.7	61.8	
	문화유산 가치 발굴 및 전승 활용	132	40	25	67	
	문화예술회관 다목적실 증축 및 기능개선	2,959		1,164	1,795	

구분	사 업 명	2023년 총 사업비 (백만원)				
		계	국비	도비	군비	기타
	홍천시네마(작은영화관) 건립	3,148		222	2,926	
공약 사항	홍천군인의 날 전국 강철 군인축제 개최	-				
(8)	반려동물 운동장 놀이터 조성 및 캠핑 엑스포 개최	670			670	
	관광지의 과감한 투자와 활성화	-				
	영상테마파크 유치	-				
	홍천 대표 축제(맥주,꽁꽁축제) 육성	2,300			2,300	
	테마별 관광탐방길 조성	-				
	다시찾는 44호선 국도 활성화사업 추진	400			400	
	동학농민혁명 기념사업 전개	50	20	9	21	

3. 2023년 주요업무 추진계획

신규시책	▪ 스마트관광도시 조성사업 공모 ▪ 영귀미면 노천저수지 둘레길 조성 ▪ 수타사 동물조각공원 조성 ▪ 금학산 출렁다리 설치 ▪ 매장문화재 유존지역 고도화사업 ▪ 서석면 작은영화관 건립
주요업무	▪ 방송매체 활용 관광자원시설 홍보 ▪ 체류형 관광마케팅 프로그램 운영 ▪ 효율적인 관광자원시설 운영 ▪ 홉(Hop)이 나오는 호프(Hope) 빌리지 ▪ 홍천강 물빛낭만길 생태탐방로 조성 ▪ 문화재 및 전통사찰 보존관리 ▪ 문화유산 가치 발굴 및 전승 활용 ▪ 문화예술회관 다목적실 증축 및 기능개선 ▪ 홍천시네마(작은영화관) 건립
민선8기 공약사항	▪ 홍천군인의 날 전국 강철 군인축제 개최 ▪ 반려동물 운동장 놀이터 조성 및 캠핑 엑스포 개최 ▪ 관광지의 과감한 투자와 활성화 ▪ 영상테마파크 유치 ▪ 홍천 대표 축제(맥주,꽁꽁축제) 육성 ▪ 테마별 관광탐방길 조성 ▪ 다시찾는 44호선 국도 활성화사업 추진 ▪ 동학농민혁명 기념사업 전개

1. 스마트관광도시 조성사업 공모

팀 명	사업구분	팀 장	담당자	연락처
관광마케팅팀	**신규시책**	조범연	박현	2472

□ 배경 및 필요성

○ 관광산업의 디지털 전환에 따른 관광혁신 기반 조성

○ 4차 산업혁명 시대에 대응 역량을 제고하고, 스마트 관광 관련 기술력이 적용·융합된 체감도 높은 스마트한 선진 관광 생태계 조성

○ 민관협력을 통한 스마트관광 생태계 조성으로 지역관광 활성화 기여

□ 사업개요

○ 사 업 명: 스마트관광도시 조성사업 공모

○ 사 업 량: 3개소 예정(관광명소형 1, 강소형 2)

선정유형	관광명소형 (전국지자체)	강소형 (인구 15만명 미만)
후보 사업지	2개소	4개소
최종 사업지	1개소	2개소

○ 사업기간: 2023. 3. ~ 2025. 12.(계획 및 구축기간 2년, 고도화기간 1년)

○ 지원금액: 최종 사업지 35~45억원

※ 최종 사업지 국비지원에 대한 자부담비 1:1

○ 사업내용

- 내·외국인 관광객 방문이 많은 특정구역 대상 스마트관광 요소 실증 적용
- 지역관광 특성 분석을 통해 관광객 수요에 부합하면서 관광 매력을 극대화하기 위한 기술 기반 스마트관광 요소 적용
- 지자체와 기술 기반 민간으로 구성된 컨소시엄의 사업 제안·추진으로 지자체·민간 주도형 스마트관광 기반 마련

○ 공모일정

- 기본계획 신청 및 접수: 2022. 12. ~ 2023. 1.
- 서면평가 및 후보 선정: 2023. 2.
- 발표·현장평가 및 최종 선정: 2023. 2. ~ 3.

□ 추진실적 및 계획

○ 스마트관광도시 조성 기본계획 신청: 2023. 1.

○ 공모 결과에 따른 세부계획 수립 등: 2023. 3. ~ 5.

2. 영귀미면 노천저수지 둘레길 조성

팀 명	사업구분	팀 장	담당자	연락처
관광개발팀	**신규시책**	석병기	이준교	2491

□ 배경 및 필요성

○ 우리나라 100대 명산 공작산 노천저수지 일원에 1.8㎞의 수변관찰 탐방로, 주차장 등을 갖춘 공작골 생태관광공원 조성

○ 수변관찰 탐방로를 추가 연결하여 관광객에게 우수한 경관자원을 제공함으로써 지역경제 활성화 기여

□ 사업개요

○ 사업위치: 영귀미면 노천리 산 206-8번지 일원(노천저수지)

○ 사업기간: 2022. 6. ~ 2023. 12.

○ 사업내용: 총 연장 L=1.8km

- 금회조성: 둘레길 L=0.7km(데크로드 L=462m), 목교 1개소 등

○ 사 업 비

(단위: 백만원)

연도별	계	국비	지방비			비고
			소계	도비	군비	
계	1,020	0	1,020	0	1,020	
2022	20		20		20	실시설계용역비
2023	1,000		1,000		1,000	공사비

□ 추진실적 및 계획

○ 공작골 생태관광공원 조성: 2016. 11. ~ 2017. 10.

○ 실시설계용역: 2022. 6. ~ 8.

○ 인허가 및 관계기관 협의: 2023. 1. ~ 3.

○ 사업 추진: 2023. 3. ~ 12.

3. 수타사 동물조각공원 조성

팀 명	사업구분	팀 장	담당자	연락처
관광개발팀	**신규시책**	석병기	이준교	2491

□ 배경 및 필요성

○ 2019년 조성된 수타사 농촌테마공원과 연계하는 동물조각공원을 조성하여 아이들을 동반한 가족 단위 방문객 유치

○ 관광자원 간 연계성을 확보하는 시설 설치로 관광객 증가 도모

□ 사업개요

○ 사업위치: 영귀미면 덕치리 30-1번지 일원

○ 사업기간: 2020. 1. ~ 2024. 12.

○ 사업내용: 동물조각공원 조성 A=5,346㎡, 제방 산책로 L=0.5km, 꼬마 전기차 1대 등

○ 사 업 비

(단위: 백만원)

연도별	계	국비	지방비			비고
			소계	도비	군비	
계	2,600	0	2,600	715	1,885	
2020	500		500		500	토지매입비
2021	1,000		1,000		1,000	공사비 (제방 산책로)
2022	0					
2023	100		100	65	35	실시설계비
2024	1,000		1,000	650	350	공사비

□ 추진실적 및 계획

○ 토지매입(영귀미면 덕치리 31번지 외 19필지): 2020. 2.

○ 덕치천(제방 산책로) 정비공사 발주 및 사업 추진: 2021. 1. ~ 6.

○ 실시설계용역: 2023. 2. ~ 7.

○ 사업 추진: 2024. 3. ~ 12.

4. 금학산 출렁다리 설치

팀 명	사업구분	팀 장	담당자	연락처
관광개발팀	**신규시책**	석병기	이준교	2491

□ 배경 및 필요성

○ 홍천9경 중 제4경인 금학산에 출렁다리를 설치하여 팔봉산 관광지 및 계획 중인 파크골프장과 연계

○ 수태극의 수려한 경관을 널리 홍보하여 관광객 유입을 통한 지역경제 활성화 기여

□ 사업개요

○ 사업위치: 남면 남노일리 산 52-1번지 일원(금학산)

○ 사업기간: 2022. 8. ~ 2025. 12.

○ 사업내용: 출렁다리 1개소, 등산로 정비 L=600m

○ 사 업 비

(단위: 백만원)

연도별	계	국비	지방비			비고
			소계	도비	군비	
계	5,020	0	5,020	3,250	1,770	
2022	20		20		20	용역비
2023	0					
2024	2,500		2,500	1,625	875	설계 및 공사비
2025	2,500		2,500	1,625	875	공사비

□ 추진실적 및 계획

○ 기본구상 및 타당성검토용역: 2022. 8. ~ 11.

○ 2024년 보조금(지방이양사업) 신청: 2023. 3.

○ 실시설계용역: 2024. 1. ~ 6.(지방이양사업 선정 시)

○ 인허가 및 관계기관 협의: 2024. 1. ~ 6.

○ 사업 추진: 2024. 6. ~ 2025. 12.

5. 매장문화재 유존지역 고도화사업

팀 명	사업구분	팀 장	담당자	연락처
문화유산팀	**신규시책**	김선국	장순희	2431

□ 배경 및 필요성

○ 매장문화재 유존지역 정보를 정밀화·현행화하여 민원 등 주민 불편 해소

○ 매장문화재 유존지역의 사전 예측성 제고 및 합리적 보존관리 기반 마련

□ 사업개요

○ 사업범위: 5개 읍면(홍천읍, 북방면, 영귀미면, 두촌면, 화촌면)

○ 사업내용: 정밀지표조사, 유적 보존조치 방안 수립, 매장문화재 유존지역 공간DB 갱신 및 유존지역도 제작

○ 사업기간: 2023. 1. ~ 2024. 5.

○ 사 업 비: 450백만원(국비 315, 도비 40.5, 군비 94.5)

□ 추진계획

○ 용역계획 수립 및 사업수행업체 선정: 2023. 4. ~ 5.

○ 사업수행 및 전문가 검토: 2023. 5. ~ 2024. 4.

○ 사업완료 및 문화재청 제출: 2024. 5.

□ 문제점 및 대책

○ 사업범위 외 읍면(5개) 추진 계획

- 유존지역 범위 경미
- 유존지역 범위 산출하여 군비 일부 추가하여 사업완료 추진

6. 서석면 작은영화관 건립

팀 명	사업구분	팀 장	담당자	연락처
문화예술팀	**신규시책**	변우진	문종근	2422

□ 사업개요

○ 사업위치: 서석면 풍암리 482-1 일원
○ 사업기간: 2021년 ~ 2024년(4년)
○ 사 업 량: 서석면 작은영화관 건립 1식
○ 사업내용: 491.36㎡, 1관 60석(영화관+공연장), 2관 40석(영화관)
○ 사 업 비

(단위: 백만원)

연도별	계	국비	지방비			비고
			소계	도비	군비	
계	2,641	0	2,641	650	1,991	
2021	500		500	325	175	
2022	1,341		1,341	325	1,016	
2023	800		800		800	

□ 추진실적

○ 서석면 작은영화관 건립 기본계획 및 타당성 연구용역: 2020. 1.
○ 서석커뮤니티센터 기본 및 실시설계(농정과): 2020. 1. ~ 2021. 11.
○ 서석면 작은영화관 및 서석커뮤니티센터 복합화 추진 주민 협의: 2020. 6.
○ 서석면 작은영화관 건립 계획 수립: 2020. 6.
○ 서석면 작은영화관 인테리어 실시설계 착수: 2021. 1.
○ 서석커뮤니티센터 건립 농림부 시행계획 승인(농정과): 2022. 3.

□ 추진계획

○ 서석커뮤니티센터 건립 공사(한국농어촌공사): 2023. 3. ~ 2024. 6.
○ 서석면 작은영화관 인테리어 공사: 2023. 10. ~ 2024. 6.
- 상영관 2개관 내부 인테리어 공사
- 홍천시네마 사용 영사기 및 스크린, 스피커 등 이전 설치 공사
- 매표소 및 매점 집기 설치 공사

7. 방송매체 활용 관광자원시설 홍보

팀 명	사업구분	팀 장	담당자	연락처
관광마케팅팀	**주요업무**	조범연	조운용	2471

□ 배경 및 필요성

○ 유명 방송프로그램에 홍천의 주요 관광지를 자연스럽게 홍보하여「어디서나 즐기며 찾아오는 홍천」의 관광 이미지 부각

○ 홍천의 우수한 관광자원인 청정 자연환경과 역사, 문화, 농특산물 등을 요즘 트렌드에 맞게 다양한 방송기법을 활용하여 전국 홍보

□ 사업개요

○ 사업기간: 2023. 1. ~ 12.

○ 사업내용: 홍천의 주요 관광지를 전국 단위 유명 방송매체를 활용하여 홍보함으로써 관광객 유치 및 지역경제 활성화 기여

○ 사 업 비: 100백만원(군비)

○ 홍보매체: 전국 단위 유명 방송매체

○ 추진계획: 강원도 관광재단 및 한국언론진흥재단 광고 의뢰

□ 기대효과

○ 홍천의 청정 힐링 관광지 이미지 전국 홍보

○ 관광지 방문객 증가 및 지역경제 활성화

8. 체류형 관광마케팅 프로그램 운영

팀 명	사업구분	팀 장	담당자	연락처
관광마케팅팀	**주요업무**	조범연	박현	2472

□ 배경 및 필요성

○ 홍천군의 자연친화적 관광자원을 적극 활용한 프로그램 운영

○ 관광객에게 새로운 방식의 놀거리를 제공함으로써 홍천군의 젊고 건강한 이미지 제고

□ 사업개요

1 홍천관광 팸투어 운영

○ 사업위치: 홍천9경 및 홍천군 지정 체험마을, 관광지, 축제 등

○ 사업기간: 2023. 1. ~ 12.

○ 사업내용

- 여행관계자, 기자단, 파워블로거 등을 초청하여 관광상품 및 투어 코스별 관광 또는 홍천군에서 추진하는 각종 축제나 관광지 팸투어 추진

○ 사 업 비: 36백만원(군비)

2 가족 단위 소규모 관광을 위한 홍천 시티투어 운영

○ 사업위치: 홍천 주요 관광지, 농촌체험마을 및 전통시장

○ 사업기간: 2023. 1. ~ 12.

○ 사업내용

- 버스투어 상품을 여행사에 위탁하여 운영하며, 온라인을 통한 버스투어 상품 판매와 모객
- 수도권, 춘천역 또는 용문역에서 출발하는 가족 단위 관광객을 유치하여 홍천군 주요 관광지 간 연계하는 투어 운영
- 계절별, 코스별, 테마별로 다채로운 홍천9경 및 주변 관광지와 농촌 체험마을, 전통시장, 역사투어 코스 운영

○ 사 업 비: 24백만원(군비)

○ 프로그램 모니터링

- 단순한 버스 임차료 등 사업비 정산이 아닌 참여자 만족도, 지역 경제적 효과 등 운영 상황 분석
- 동반 여행을 통한 실제 운영 상황 확인

○ 시티투어 코스(예시)

구분	세부 투어코스
봄 시즌	서울 출발 → 척야산 문화수목원 → 농촌체험마을 → 홍천성당 → 수타사 → 농산물 판매장
여름 시즌	서울 출발 → 홍천 무궁화수목원 → 농촌체험마을 → 수타사 → 수타사 농촌테마공원 → 농산물 판매장
가을 시즌	서울 출발 → 수타사 → 농촌체험마을 → 은행나무 숲 → 척야산 문화수목원 → 농산물 판매장
겨울 시즌	서울 출발 → 홍천 무궁화수목원 → 농촌체험마을 → 수타사 → 수타사 농촌테마공원 → 농산물 판매장
전통 5일장	서울 출발 → 홍천 무궁화수목원 → 전통 5일장 → 홍천성당 → 수타사 → 수타사 농촌테마공원

3 단체관광객 유치「인센티브」운영

○ 사업위치: 홍천 유·무료 관광지

○ 사업기간: 2023. 1. ~ 12.

○ 사업내용

- 내·외국인 단체관광객을 1회(내국인 30명, 외국인 25명) 이상 유치한 여행사 또는 각 급 학교에서 25명 이상 교사의 인솔 하에 실시하는 수학여행을 실시하는 학교

○ 사 업 비: 20백만원(군비)

○ 지원기준

(단위: 천원)

구분	기준인원	지급기준			보상금			비고
		당일	1박	2박	당일	1박	2박	
여행업체	버스 1대당 (30명 이상)	관내 식당에서 1식 이상	관내 식당에서 2식 이상	관내 식당에서 3식 이상	200	300	400	내국인
	버스 1대당 (25명 이상)	관내 식당에서 1식 이상	관내 식당에서 2식 이상	관내 식당에서 3식 이상	300	400	500	외국인
수학여행학교 (현작학습포함)	버스 1대당 (25명 이상)	관내 식당에서 1식 이상	관내 식당에서 2식 이상	관내 식당에서 3식 이상	150	250	350	중복 지원금지

※ 단, 관내 등록·신고 된 음식업과 숙박 및 체험마을을 이용할 경우만 인정

4 홍천 스탬프투어 이벤트 운영

○ 사업위치: 팔봉산 외 21개소

○ 사업기간: 2023. 1. ~ 12.

○ 사업내용: 홍천군 스마트 관광 전자지도를 활용하여 스탬프 획득 수에 따라 상품 지급

○ 사 업 비: 10백만원(군비)

5 홍천9경 챌린지 운영

○ 사업위치: 홍천9경

○ 사업기간: 2023. 1. ~ 12.

○ 사업내용

- 홍천9경 중 한 곳을 방문하여 관광 후 사진 촬영
- 개인 SNS 인증사진과 함께 “홍천9경 챌린지” 태그 후 게시
- 분기별 챌린지 도전자 확인 후 대상자 선정
- 챌린지를 통한 홍천 방문 및 체류 유도

○ 사 업 비: 20백만원(군비)

○ 사업대상: 누구나(단, 홍천군민은 상품 지급 제외)

○ 상품지급: 홍천군 관광기념품

9. 효율적인 관광자원시설 운영

팀 명	사업구분	팀 장	담당자	연락처
관광개발팀	**주요업무**	석병기	이지은	2492

□ 배경 및 필요성

○ 자연생태환경을 기반으로 구축된 관광자원시설에 대하여 체계적 운영 관리 및 홍보 활동 전개로 시설의 이용률 및 만족도 제공

○ 관광객에게 다양한 체험과 휴식공간을 제공하고 지역경제 활성화 기여

□ 사업개요

1 가리산 레포츠파크 운영

○ 위치: 두촌면 가리산길 426번지 일원

○ 운영기간: 2023. 3. ~ 11.(동계기간 휴장)

○ 주요시설

- 플라잉 짚 체험장: 20,252㎡
- 포레스트 어드벤처 체험장: 3,350㎡
- 서바이벌 체험장: 3,917㎡

○ 운영방법: 관리위탁(수탁자 - 주식회사 리더스마케팅커뮤니케이션즈)

○ 이 용 객: 16,575명(2022년)

2 수타사 농촌테마공원 운영

○ 위치: 영귀미면 수타사로 303번지 일원

○ 운영기간: 2023. 1. ~ 12.

○ 주요시설: 관리사무소, 농특산물 판매소, 농촌관광 홍보관, 대청마루 휴게관, 인공폭포, 궁소 놀이마당 등

○ 체험프로그램 및 행사

- 상시프로그램: 전동카트 운영, 솟대 및 나무공예품 만들기, 민속경기 (제기차기, 윷놀이, 투호 등)
- 농촌전통문화 체험행사
- 홍천군 농특산물 장터 운영

○ 이 용 객: 106,702명(2022년)

3 오토캠핑장 운영

(단위: 명/면/㎡)

시설명	위치	이용객 (2022년)	사이트	면적
홍천강 오토캠핑장	북방면 굴지강변로 322	9,426	50	18,222
자라바위 오토캠핑장	서면 팔봉산로 857	8,907	53	21,563
수하리 캠핑파크	서석면 행치령로 702	904	15	4,670

○ 캠핑장 방문객 활용 지역경제 활성화 방안

- 스탬프투어 이벤트 추가 운영(지정): 홍천강 · 자라바위 오토캠핑장

4 마을체험시설 운영

(단위: 명/㎡)

시설명	위치	주요체험	이용객 (2022년)	면적
바회마을 초가체험촌	두촌면 광석로 885-7	초가집 체험	280	4,815
약돌배 테마관광마을	서면 오도치길 268	황토방 및 아궁이 체험	682	4,670

□ 추진계획

○ 시설별 특성 및 현황에 맞춰 프로그램 개발 및 시설 운영

○ 위탁운영 시설 관리 감독 철저

10. 홉(Hop)이 나오는 호프(Hope) 빌리지

팀 명	사업구분	팀 장	담당자	연락처
관광개발팀	**주요업무**	석병기	이준교	2491

□ 배경 및 필요성

○ 서울·양양고속도로[동홍천IC(25km), 내촌IC(15km), 국도 56호선에 인접하여 접근성이 우수

○ 홍천강 발원지 미약골, 내면 은행나무 숲, 피리골 생곡저수지 둘레길, 서석면 코스모스 축제 등의 관광자원 간의 연계성이 우수

□ 사업개요

○ 사업위치: 서석면 검산리 619-6번지 일원

○ 사 업 량: 부지면적 75,310㎡

○ 사업기간: 2020. 1. ~ 2024. 12.

○ 사업내용: 홉 체험촌, 홉 수변정원, 세계 꽃정원, 홉드리밍센터, 도로 및 주차장, 초화원 및 녹지 등

○ 사 업 비

(단위: 백만원)

연도별	계	국비	지방비			비고
			소계	도비	군비	
계	5,900	0	5,900	2,960	2,940	
2020	20		20		20	용역비
2021	80		80		80	〃
2022	1,400		1,400	100	1,300	용역 및 토지매입비
2023	1,600		1,600	1,040	560	공사비
2024	2,800		2,800	1,820	980	〃

□ 추진실적 및 계획

○ 타당성조사 및 기본구상용역: 2020. 1. ~ 4.

○ 기본계획 수립용역: 2021. 1. ~ 6.

○ 재정계획심의위원회(투자심사) “조건부” 통보: 2021. 2.

○ 2022년 도비(지방이양사업) 보조금 확정 내시: 2021. 12.

○ 실시설계용역: 2022. 1.~ (관계기관 협의 및 인허가 행정절차 이행에 따른 용역 중지)

○ 인허가(협의) 등 행정절차 이행: 2022. 1. ~ 2023. 9.

○ 사업 추진: 2022. 3. ~ 2024. 12.

11. 홍천강 물빛낭만길 생태탐방로 조성

팀 명	사업구분	팀 장	담당자	연락처
관광개발팀	**주요업무**	석병기	이준교	2491

□ 배경 및 필요성

○ 천혜의 자연경관을 보유한 대룡저수지와 강원도 자연환경연구공원에 기조성된 생태관찰 및 체험시설 등과 연계한 탐방로 조성으로 관광객 유치에 기여

□ 사업개요

○ 사업위치: 북방면 성동리 1033-4번지 일원

○ 사업기간: 2019. 1. ~ 2023. 12.

○ 사업내용: 탐방로 L=2.8km, B=2.0m, 출렁다리 1개소, 목교 1개소, 부교 1개소 등

○ 사 업 비

(단위: 백만원)

연도별	계	국비	지방비			비고
			소계	도비	군비	
계	5,600	0	5,600	2,340	3,260	
2019	600		600		600	설계 및 공사비
2020	1,400		1,400		1,400	〃
2021	1,400		1,400	910	490	〃
2022	2,200		2,200	1,430	770	공사비
2023	0					

□ 추진실적 및 계획

○ 재정계획심의위원회(투자심사) “적정” 통보: 2019. 4.

○ 타당성조사 및 기본구상용역: 2019. 2. ~ 5.

○ 사업 추진(1단계): 2020. 4. ~ 2021. 11.(준공)

- 탐방로 설치 L=950.0m, B=2.0m

○ 사업 추진(2단계): 2021. 9. ~ 2022. 12.(준공)

- 탐방로 설치 L=850.0m, B=2.0m, 전망대 1개소, 출렁다리 1개소

○ 사업 추진(3단계): 2022. 3. ~ 2023. 12.(공사 중)

- 탐방로 설치 L=1,000.0m, B=2.0m, 부교 L=215m, 목교 1개소 등

12. 문화재 및 전통사찰 보존관리

팀 명	사업구분	팀 장	담당자	연락처
문화유산팀	**주요업무**	김선국	장순희	2431

□ 배경 및 필요성

○ 문화유산의 보존관리를 강화하여 원형회복을 통한 문화재 위상을 높이고, 문화재 주변 안전을 확보하여 관람객 만족도를 증가시키고자 함

□ 사업개요

구분	사 업 명	사업내용	사 업 비(백만원)					
			계	국비	도비	군비	자부담	비고
계	3개소		155	53.5	39.7	61.8	0	
국가등록 문화재	홍천성당	외벽 보수	90	45	18	27		
도지정문화재	수타사 삼층석탑 정밀실측	정밀실측	48	0	19.2	28.8		
전통사찰	방재시스템 유지보수용역	전기 · 통신 점검 및 관리	17	8.5	2.5	6		

□ 추진계획

○ 실시설계 등 용역 발주: 2023. 1. ~ 3.

○ 강원도 설계심사 및 승인: 2023. 4.

○ 공사발주 및 완료: 2023.5. ~ 12.

13. 문화유산 가치 발굴 및 전승 활용

팀 명	사업구분	팀 장	담당자	연락처
문화유산팀	**주요업무**	김선국	장순희	2431

□ 배경 및 필요성

○ 지역의 문화유산을 발굴하여 역사적 가치를 고취하고, 지역의 인적·물적 자원과 결합한 문화재 향유 프로그램을 운영하여 지역 발전에 이바지

□ 사업개요

1. 무형문화재 가치 발굴

○ 사 업 비: 18백만원(군비)

○ 내 용: 팔봉산 당산제 관련 자료조사 및 문화재적 가치 파악

2. 무형문화재 전승 지원

○ 사 업 비: 14.3백만원(도비 7.15, 군비 7.15)

○ 내 용

- 홍천겨리농경문화 전승금: 10.8백만원(월90만원*12개월)
- 홍천겨리농경문화 공개행사(1회): 3.5백만원

3. 지역문화재 활용사업

구분	사 업 명	사업내용	사 업 비(백만원)					
			계	국비	도비	군비	자부담	비고
계	2개 사업		100	40	18	42	0	
생생문화재	동학혁명군전적지 활용사업	동학혁명 인형극, 동학혁명 퍼즐놀이, 동학경전인쇄 등	50	20	9	21		
향교서원 활용	홍천향교 활용사업	향교의 의미와 역할, 전통문화체험, 향교음악회 등	50	20	9	21		

□ 추진계획

○ 무형문화재 가치 발굴 용역 발주 및 완료: 2023. 2. ~ 10.

○ 무형문화재 전승금 지원: 2023. 1. ~ 12.

○ 지역문화재 활용사업 보조금 교부 및 프로그램 운영:2023. 2. ~ 11.

14. 문화예술회관 다목적실 증축 및 기능개선

팀 명	사업구분	팀 장	담당자	연락처
문화예술팀	**주요업무**	변우진	문종근	2422

□ 배경 및 필요성

○ 홍천문화예술회관의 노후화된 시설 개선을 위한 리모델링 및 홍천지역의 문화예술 동아리 활동 공간 증축

□ 사업개요

○ 사업위치: 홍천읍 설악로 1792, 홍천문화예술회관 일원
○ 사 업 량: 다목적실(960㎡) 증축 및 기능개선(800㎡) 1식
○ 사업기간: 2021년 ~ 2024년
○ 사업내용
- 증축: 문화교실(320㎡,지하), 다목적실(320㎡,1층), 통합사무실(320㎡,2층)
- 기능개선: 홍천문화예술회관 외벽, 로비, 2층, 지하 등

○ 사 업 비

(단위: 백만원)

연도별	계	국비	지방비			비고
			소계	도비	군비	
계	4,500	0	4,500	1,800	2,700	
2021	500		500	200	300	
2022	3,000		3,000	1,200	1,800	
2023	0					
2024	1,000		1,000	400	600	

□ 추진실적

○ 홍천문화예술회관 증축 기본계획 수립: 2018. 7. 25.
○ 문체부 문예회관 건립지원 적정석 검토(지원적정): 2019. 4. 12.
○ 2020년 제4회 홍천군 지방재정 투자심사(조건부): 2020. 8. 24.
○ 공공건축지원센터 사업계획 사전검토: 2021. 4. ~ 6.
○ 다목적실 증축 기반조성 공사: 2021. 4. ~ 2021. 11.
○ 기본 및 실시설계 강원도 계약심사: 2021. 12.
○ 홍천문화예술회관 다목적실 증축 기본 및 실시설계: 2022. 6. ~ 2023. 6.

□ 추진계획

○ 다목적실 증축 및 기능개선 공사: 2023. 9. ~ 2025. 12.

15. 홍천시네마(작은영화관) 건립

팀 명	사업구분	팀 장	담당자	연락처
문화예술팀	**주요업무**	변우진	문종근	2422

□ 사업개요

○ 사업위치: 홍천읍 연봉리 388-1 일원
○ 사업기간: 2020년 ~ 2023년
○ 사 업 량: 홍천읍 작은영화관 건립 1식
○ 사업내용: 영화관 2개관(160여석) 및 휴게실 등 786㎡
○ 사 업 비

(단위: 백만원)

연도별	계	국비	지방비			비고
			소계	도비	군비	
계	5,215	0	5,215	650	4,565	
2020	500		500	325	175	
2021	2,500		2,500	325	2,175	
2022	2,000		2,000		2,000	
2023	215		215		215	

□ 추진실적

○ 홍천복합문화센터 건립 기본계획 및 타당성 연구용역: 2019. 1.
○ 강원도 지방재정투자심사 완료(조건부): 2019. 6.
○ 홍천복합문화센터 건립계획(복합→단독) 변경: 2020. 2.
○ 홍천복합문화센터 건립 기본 및 실시설계: 2020. 9. ~ 2021. 10.
○ 사업비 증액에 따른 강원도 지방재정투자심사 완료(조건부): 2021. 10.
○ 홍천복합문화센터(작은영화관) 건립 공사: 2021. 12. ~ 2023. 4.

□ 추진계획

○ 홍천복합문화센터(작은영화관) 인테리어 공사: 2023. 5. ~ 2023. 8.
- 매표소 및 매점 집기 설치 공사
- 홍보영상 상영 사이니즈 및 비디오월 설치 공사

○ 홍천시네마 이전 및 재개관: 2023. 9.

□ 문제점 및 대책

○ 홍천복합문화센터(작은영화관) 인테리어 공사비 부족
- 대책: 인테리어 공사비(300백만원) 2023년 제1회 추가경정예산 반영

16. 홍천군인의 날 전국 강철 군인축제 개최

팀 명	사업구분	팀 장	담당자	연락처
관광마케팅팀	**공약사항**	조범연	조운용	2471

□ 배경 및 필요성

○ 홍천군인의 날 주간 운영 등 보훈과 평화, 화합의 가치로 군 문화의 다양한 볼거리와 풍성한 즐길거리로 지역관광 활성화 기여

□ 사업개요

○ 축제(예상)기간: 홍천군인의 날(매년 10월 4일) 전후 2일간

○ 축제대상: 관내 용사 및 군민

○ 축제내용

- 군민 주간 출신 부대 방문의 날 행사 연계 운영 검토
- 일반인을 대상으로 한 군 문화 체험 행사(병영훈련 체험, 서바이벌 체험, 군 장비 탑승 체험 등)
- 체육행사: “강재구소령배” 마라톤 대회 등

□ 문제점 및 대책

○ 전국 군을 대상으로 하는 축제 개최 여부 지난

- 축제 명칭 조정, 일반 주민 대상 프로그램 확대

○ 행정과에서 운영 중인 군인의날 행사 확대 및 군인 마라톤대회등 전국대회 유치

17. 반려동물 운동장 놀이터 조성 및 캠핑 엑스포 개최

팀 명	사업구분	팀 장	담당자	연락처
관광개발팀	**공약사항**	석병기	이준교	2491

□ 배경 및 필요성

○ 홍천군 캠핑 경쟁력 강화 및 편의서비스 구축

○ 가족형, 반려견 동반형 캠핑족을 타겟으로 캠핑과 동시에 즐길 수 있는 특화 서비스 도입으로 다양한 활동을 즐길 수 있는 여건 조성

□ 사업개요

○ 반려동물 운동장 놀이터 조성

- 사업기간: 2022년 ~ 2023년
- 사업위치: 홍천읍 며느리고개길 148-18 일원
- 사 업 비: 670백만원(군비)

○ 반려동물 동반 캠핑 축제 개최

- 개최시기: 반려동물 운동장 놀이터 조성 후
- 사업대상지: 숲속 동키마을
- 사업위치: 홍천읍 며느리고개길 148-18 일원

□ 추진계획

○ 주변 사유지 매입 및 국유림 사용 협의: 2023. 1. ~

○ 반려동물 운동장 놀이터 조성: 2023. 3. ~ 12.

○ 반려동물 산책길 조성 및 며느리고개 임도 연계: 토지 매입 후 진행

18. 관광지의 과감한 투자와 활성화

팀 명	사업구분	팀 장	담당자	연락처
관광정책팀	**공약사항**	김명복	이재성	2454

□ 배경 및 필요성

○ 관광지의 과감한 투자와 활성화를 통해 지역 관광 및 경제 활성화

- 노후 관광시설 개선 및 신규시설 도입을 통한 팔봉산 관광지 활성화
- 최초 조성(개발) 이후 장기간 개발 정체된 홍천온천 관광지 활성화

□ 사업개요 및 추진계획

1 팔봉산 관광지 활성화

○ 사업위치: 팔봉산 관광지 일원(서면 어유포리 산 255번지 일원)

○ 사업면적: (기정) 387,751㎡ → (변경) 498,656.8㎡ (증 110,905.8㎡)

○ 사업기간: 2020년 ~ 2035년

- 관광지 지정: 1980. 5. 29.
- 조성계획 승인: (최초) 1992. 12. 31. (최종변경) 2017. 2. 23.

○ 사업비: 140,945백만원 ※ 계획 사업비로 단계(연차)별 추진

○ 사업시행자: 홍천군수

○ 사업내용: 관광지 지정면적 및 조성계획 변경

○ 추진실적 및 계획

- 팔봉산 관광지 조성계획(변경)용역 추진: 2020. 7. ~ 2022. 12.
- 관광지 지정면적 및 조성계획 변경 승인 신청: 2023. 2.
- 관광지 조성사업 재원 확보 및 사전절차 추진: 2023년 ~
- 관광지 조성사업 시행계획 수립 및 연차별 추진: 2024년 ~
- 지속적인 민원해결(상가 반환 및 사유재산권 침해 민원 등)

2 홍천온천 관광지 활성화

○ 사업위치: 홍천온천 관광지 일원(북방면 소매곡리 산35-5번지 일원)

○ 사업면적: 370,630㎡(A지구 193,867㎡, B지구 176,763㎡)

○ 사업기간: 1997년 ~ 2025년

- 관광지 지정: 1996.9.10.
- 조성계획 승인: (최초) 1997.8.23. (최종변경) 2022.10. 07.

○ 사업시행자: 홍천군수

○ 추진실적 및 계획

- 홍천온천 관광지 조성계획(변경) 추진: 2020년(2회)
- 홍천온천 관광지 토지주협의회 간담회 추진(2회): 2021년 ~ 2022년
- 홍천온천 관광지 조성계획 경미한 변경 승인 및 “생활숙박시설, 근린생활시설, 온천장”(구 홍천온천스파지움) 조성사업 허가: 2022. 10. 7.
- 홍천온천 관광지 활성화 타당성 검토 및 기본계획 수립용역 추진: 2022. 7. ~ 진행중
- 공공개발 또는 민간개발(투자유치) 등 다각도로 활성화 방안 모색

  ※ 토지 군 매입방안 검토 추진

19. 영상테마파크 유치

팀 명	사업구분	팀 장	담당자	연락처
관광정책팀	**공약사항**	김명복	이재성	2454

□ 배경 및 필요성

○ 관내 영상테마파크 유치를 통한 지역 관광 및 경제 활성화

○ 영상테마파크를 통한 콘텐츠산업 등 성장동력 발굴 및 랜드마크 육성

□ 사업개요

○ 사업기간: 2023년 ~

○ 사업위치: 홍천군 관내

○ 추진방식: 민간 투자유치

□ 추진실적 및 계획

○ 민간사업 제안관련 사업 보고회 추진(2022. 10.)

- 제안자: (시행사) 세네마리퍼블릭 임원국 감독 / (투자사) ㈜삼현글로벌
- 내용: 역사, 문화(영상), 교육, 주거, 상업, 관광 복합테마단지 조성
- 추진방식: 민간투자개발 (예상사업비 4,000억원)

○ 사업 발굴 및 추진방향 지속 검토·결정

○ 시행사 및 투자사 등과 지속적인 소통을 통해 사업 착수 노력

○ 개발계획 수립 및 사전 행정절차(관련 인허가 등) 추진

20. 홍천 대표 축제(맥주,꽁꽁축제) 육성

팀 명	사업구분	팀 장	담당자	연락처
관광마케팅팀	**공약사항**	조범연	조운용	2471

□ 배경 및 필요성

○ 지구온난화로 인한 이상 고온, 폭우와 같은 자연재해에 대비하여 대체 프로그램 개발 및 기존 축제의 한계점 개선을 통한 대표 축제로 육성

□ 사업개요

○ (재)홍천문화재단 위탁 운영

○ 축제 개최 일정

(단위: 백만원)

축제명	개최시기	개최장소	사업비(군비)	비고
계			2,300	
제7회 홍천강 별빛음악 맥주축제	매년 8월초	토리숲 및 홍천강변 (시장연계)	800	
제12회 홍천강 꽁꽁축제	매년 1월		1,500	

□ 추진계획

○ 사업비 확대(30%)로 프로그램 다양화

○ 홍천강 별빛음악 맥주축제 기간 확대 운영(4일 → 7일)

- 지역경제 활성화를 위하여 시장 내 프로그램 운영 확대

○ 세계수제맥주대회 개최 및 수제맥주 참여 확대

○ 새로운 시각에서 축제 참가자들의 만족·불만족 요소의 파악을 위한 축제 평가시스템 도입을 통한 개선 방안 구축

○ 홍보 마케팅 강화

- 인플루엔서 초청 광고, 외국인 관광객 유치 홍보 마케팅 강화

21. 테마별 관광탐방길 조성

팀 명	사업구분	팀 장	담당자	연락처
관광개발팀	**공약사항**	석병기	이준교	2491

□ 배경 및 필요성

○ 지역의 스토리와 경관 등을 담은 특색있는 테마길 조성 및 운영으로 마을 활성화 및 관광객 유치에 기여

□ 사업개요

○ 사업위치: 홍천군 일원

○ 사업기간: 2023. 1. ~ 2026. 12.

○ 사업내용

- 테마 둘레길·관광코스 개발 및 활성화(마의태자길 등)
- 운영 중에 있는 둘레길 조성 현황 분석, 신규 걷는 길 조성

○ 사 업 비

(단위: 백만원)

연도별	계	국비	지방비			비고
			소계	도비	군비	
계	1,500	0	1,500	0	1,500	
2023	0					
2024	500		500		500	설계 및 공사비
2025	500		500		500	〃
2026	500		500		500	〃

□ 추진계획

○ 읍면 대표 탐방길 수요조사: 2023. 1. ~ 2.

○ 실시설계용역: 2024. 3. ~ 6.

○ 사업 추진: 2024. 7. ~

22. 다시찾는 44호선 국도 활성화사업 추진

팀 명	사업구분	팀 장	담당자	연락처
관광개발팀	**공약사항**	석병기	이준교	2491

□ 배경 및 필요성

○ 국도 통행량 활성화를 위하여 도로 이용의 다양한 주체 유입을 위한 콘텐츠 개발 필요

○ 44호선 국도를 이용하는 라이더들을 위한 라이더 전용 쉼터를 조성하여 지역경제 활성화 기여

□ 사업개요

○ 사업위치: 화촌면 설악로 2688번지(토탈쌤체험박물관)

○ 사업기간: 2022. 1. ~ 2026. 12.

○ 사업내용: 라이더 쉼터 조성

○ 사 업 비

(단위: 백만원)

연도별	계	국비	지방비			비고
			소계	국비	군비	
계	1,645	0	1,645	1,645	0	
2022	300		300	300		
2023	0					
2024	900		900	900		
2025	245		245	245		
2026	200		200	200		

□ 추진실적 및 계획

○ 공동생활권역 동반성장을 위한 춘천·홍천·양구·인제 상생협력 협약: 2022. 4.

○ 기본구상용역: 2022. 10. ~ 2023. 12.

○ 토지매입: 2023. 4. ~ 6.

○ 실시설계용역: 2023. 7. ~ 12.

○ 사업 추진: 2024. 1. ~ 2025. 12.

□ 기타

○ 건물 노후화에 따른 리모델링 예산 과다 소요 예상

○ 사업예정지 근저당권 설정(2022. 1. 12.)으로 매입 절차 지난 예상

○ 44번 국도 주변 사업부지 재검토 필요

23. 동학농민혁명 기념사업 전개

팀 명	사업구분	팀 장	담당자	연락처
문화유산팀	**공약사항**	김선국	김희정	2432

□ 배경 및 필요성

○ 홍천에서 발생한 동학농민혁명의 중요성 재조명·홍보하고, 동학농민혁명 정신을 계승 발전시켜 지역 위상 고취

□ 사업개요

○ 사업위치: 서석면 풍암리 동학혁명군전적지 일원

○ 사 업 량: 동학농민혁명 기념사업(기념사업 및 기념관 신축 등을 통한 사업 활성화) 1식

○ 사업기간: 연례반복

○ 사업내용

- 기념사업: 자작고개 전국 휘호대회, 재현연극, 포럼, 문화재활용사업 등 개최
- 기념관: 홍천동학농민혁명 기념관 신축

○ 사 업 비

(단위: 백만원)

연도별	계	국비	지방비			비고
			소계	국비	군비	
계	**150**	**60**	**90**	**27**	**63**	
2023	50	20	30	9	21	
2024	50	20	30	9	21	
2025	50	20	30	9	21	

□ 추진계획

○ 2023년 생생문화재활용사업: 2023. 3. ~ 2023. 12.

○ 2023년 자작고개 전국 휘호대회: 2023. 6. ~ 2023. 10.

○ 2023년 동학농민혁명 재현연극: 2023. 6. ~ 2023. 10.

○ 홍천학심포지엄(강원일보 주관) 활용 홍천동학농민혁명 심포지엄 개최: 2023. 11.

○ 기념관 신축 및 국가사적지 승격 관련 사전 행정 검토: 2023. 1. ~ 2023.

농 정 과

목 차

1. 일반현황 ---------- 379

2. 2023년 비전 및 추진전략 ---------- 380

□ 목표 및 추진방향 ---------- 380

□ 추진과제 및 추진전략 ---------- 381

□ 주요사업 투자계획 ---------- 382

3. 2023년 주요업무 추진계획 ---------- 384

□ 신규시책

1. 청년농업인 육성---------- 385

2. 전략작물직불 사업---------- 387

□ 주요업무

3. 농어업인 수당 지급---------- 388

4. 농촌융복합산업 육성---------- 389

5. 농특산물 홍보마케팅 및 유통(수출)지원---------- 391

6. 농산물산지유통 저장시설(저온저장고) 지원---------- 392

7. 친환경 학교급식 지원---------- 393

8. 홍천로컬푸드 활성화---------- 394

9. 기본형 공익직불제---------- 395

10. 홍천쌀 생산 및 유통활성화 지원---------- 396

11. 농협과 연계한 협력 강화---------- 397

12. 고품질 고소득 작목 지원---------- 398

13. 원예특작 생산시설 지원---------- 399

14. 원예특작 생산성 향상 지원---------- 400

15. 소규모농촌용수개발---------- 402

16. 밭기반정비사업---------- 404
17. 농업용수 개발사업---------- 405
18. 마을만들기(자율개발)사업---------- 406
19. 주민주도형 마을 만들기 사업---------- 407
20. 시군역량강화사업---------- 409
21. 농촌중심지활성화(기초생활거점)사업---------- 410

□ 민선8기 공약사항

22. 우수 농촌체험휴양마을 지원확대---------- 411
23. 소규모 농촌 축제지원---------- 412
24. 농산물 최저가격 차액지원---------- 413
25. 반값 농자재 지원---------- 414
26. 농촌 노동력 원활한 공급(계절근로자)---------- 415
27. 다목적 농촌용수개발---------- 416
28. 농촌협약사업 등을 통한 지역정주여건 개선---------- 417

1. 일반현황

❑ 기 구

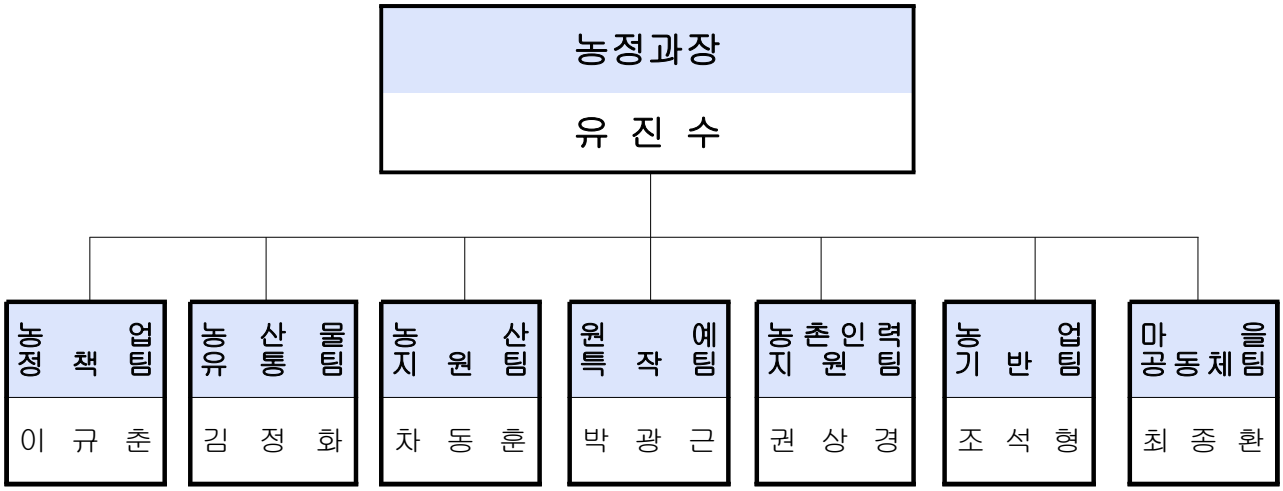

❑ 직원현황

구 분	계	5급	6급	7급	8급	9급	기타
계	29	1	8	9	5	6	0
농 정 과 장	1	1					
농 업 정 책 팀	5		1	2	1	1	
농 산 물 유 통 팀	4		1	1	2		
농 산 지 원 팀	5		1	2		2	
원 예 특 작 팀	3		2			1	
농 촌 인 력 지 원 팀	3		1	1		1	
농 업 기 반 팀	3		1	2			
마 을 공 동 체 팀	5		1	1	2	1	

※ 휴직자 1명 포함 기재

2. 2023년 비전 및 추진전략

① 목표 및 추진방향

□ 목 표

○ 안정적 소득기반 확충 및 농업인력 육성

○ 농업인의 소득증대 및 경영 안정

○ 고소득 원예·특화작물 육성

○ 농·특산물 유통 활성화

○ 농업기반 정비 및 안정적 용수 공급

○ 주민주도 마을공동체 활성화 및 농촌개발

□ 중점 추진방향

○ 계절근로자 운영지원

○ 청년·여성농업인 지원 강화

○ 6차 산업 및 농촌융복합산업 육성

○ 농어업인 수당 지급

○ 미래지향적 청년 농업인 육성

○ 고랭지 농산물 산지 소득화

○ 친환경 농·특산물 중점 육성

○ 주민의 자발적 참여를 통한 마을자치 활성화

② 추진과제 및 추진전략

농업 · 농촌 경쟁력 강화

추 진 과 제	추 진 전 략
안정적 소득기반 확충 및 농업인력 육성	• 지역별 특화농산물 집중 육성 및 판로 확대 • 경관작물을 통한 농산물 소득화 • 전문 농업인 및 청년농업인 육성
농가 소득증대 및 경영 안정 지원	• 홍천 쌀 생산 및 경쟁력 강화 지원 • 친환경농업 육성 • 지역별 품목별 밭작물 육성 • 농업인 영농 여건 개선
고소득 특화 원예 육성	• 고품질 고소득 작목 지원 • 농협과 연계한 협력사업 강화 • 원예특작 생산성 향상 지원
농 · 특산물 유통 · 마케팅 활성화	• 농특산물 홍보마케팅 및 유통(수출) 지원 • 농산물 산지 유통시설 지원 • 농산물 최저가격 차액 지원
농업기반 · 안정적 용수 공급	• 농촌용수개발사업 • 밭기반 정비사업 • 농업용수 개발사업 • 농업기반시설 개보수 • 농업용수로 개량사업
주민주도 마을공동체 활성화 및 농촌 개발	• 마을만들기사업 및 역량강화 사업 추진 • 농촌중심지활성화(기초생활거점)사업 추진 • 농촌협약사업 등을 통한 지역정주여건 개선

③ 2023년 주요사업 투자계획

구분	사 업 명	2023년 총 사업비 (백만원)				
		계	국비	도비	군비	기타
합계	28개 사업	127,867.8	45,577.4	9,063.1	49,155.9	24,071.4
신규 시책	청년농업인 육성	626.6	378	48.6	185	15
	전략작물직불 사업	225			225	
주요 업무	농어업인 수당 지급	6,263		3,758	2,505	
	농촌융복합산업 육성	454		200	254	
	농특산물 홍보마케팅 및 유통(수출) 지원	762.8		36.8	642.4	83.6
	농산물산지유통 저장시설(저온저장고) 지원	375		28.1	159.4	187.5
	친환경 학교급식 지원	4,246		1,404	1,955	887
	홍천로컬푸드 활성화	36		4.65	15.85	15.5
	기본형 공익직불제	18,434	18,434			
	홍천쌀 생산 및 유통활성화 지원	3,637.4		121.1	1,702.6	1,813.7
	농협과 연계한 협력 강화	4,000			1,600	2,400
	고품질 고소득 작목 지원	2,630	150	191	974	1,315
	원예특작 생산시설 지원	1,951	220	121.6	633.9	975.5
	원예특작 생산성 향상 지원	2,672	58	259.05	1,047.95	1,307
	소규모농촌용수개발	3,262			3,262	
	밭기반정비사업	2,192		1,885	307	
	농업용수 개발사업	4,722		20	4,702	
	마을만들기(자율개발)사업	1,498			1,498	
	주민주도형 마을 만들기 사업	1,415			1,415	
	시군역량강화사업	290	203		87	
	농촌중심지활성화(기초생활거점)사업	3,624	2,537		1,087	

구분	사 업 명	2023년 총 사업비 (백만원)				
		계	국비	도비	군비	기타
공약 사항	우수 농촌체험휴양마을 지원확대	410	81.4	62.2	194.8	71.6
	소규모 농촌 축제지원	200			200	
	농산물 최저가격 차액지원	10,000			10,000	
	반값 농자재 지원	30,000		913	14,087	15,000
	농촌 노동력 원활한 공급(계절근로자)	426		10	416	
	다목적 농촌용수개발	23,516	23,516			
	농촌협약사업 등을 통한 지역정주 여건 개선	0				

3. 2023년 주요업무 추진계획

신규시책	▪ 청년농업인 육성 ▪ 전략작물직불 사업
주요업무	▪ 농어업인 수당 지급 ▪ 농촌융복합산업 육성 ▪ 농특산물 홍보마케팅 및 유통(수출) 지원 ▪ 농산물산지유통 저장시설(저온저장고) 지원 ▪ 친환경 학교급식 지원 ▪ 홍천로컬푸드 활성화 ▪ 기본형 공익직불제 ▪ 홍천쌀 생산 및 유통활성화 지원 ▪ 농협과 연계한 협력 강화 ▪ 고품질 고소득 작목 지원 ▪ 원예특작 생산시설 지원 ▪ 원예특작 생산성 향상 지원 ▪ 소규모 농촌용수개발 ▪ 밭기반정비사업 ▪ 농업용수 개발사업 ▪ 마을만들기(자율개발, 주민주도형)사업 ▪ 시군역량강화사업 ▪ 농촌중심지활성화(기초생활거점)사업
민선8기 공약사항	▪ 우수 농촌체험휴양마을 지원확대 ▪ 소규모 농촌축제 지원 ▪ 농산물 최저가격 차액지원 ▪ 반값 농자재 지원 ▪ 농촌 노동력 원활한 공급(계절근로자) ▪ 다목적 농촌용수개발 ▪ 농촌협약사업 등을 통한 지역정주여건 개선

1. 청년농업인 육성

팀 명	사업구분	팀 장	담당자	연락처
농업정책팀	**신규시책**	이규춘	오혜경	2674

□ 배경 및 필요성

○ 인구 감소와 고령화로 위기를 맞는 농업·농촌에 활력을 불어 넣을 청년 농업인 육성 필요

○ 영농 초기 필요한 기초 농업생산기반을 지원하여 소득 안정화 및 안정 정착 도모, 해외선진농업 연수기회 제공 등으로 지역 농업을 이끌어 갈 젊고 우수한 인재 육성

□ 사업개요

○ 지원대상 : 청년후계농 영농정착지원사업(국비)에 선발되어 영농 종사중인 자

○ 지원근거 : 「홍천군 청년농업인 육성 및 지원 조례」
「홍천군 농업보조금 지원 및 관리 조례」

○ 지원내용

- 청년후계농 영농정착지원(국비) : 만18세이상~만40세 미만 독립영농 1~3년차 매월 90~110만원 영농정착금 지원

선발연도	선발인원	지원금액(천원)	재원비율
계	98	2,254,500	국70%, 도9%, 군21%
2018	14	429,600	
2019	18	570,100	
2020	11	338,500	
2021	14	373,900	
2022	16	294,900	
2023	25(예정)	247,500	

- 청년농업인 해외연수 지원 : 선진농업 해외연수 지원 (5명,7.5백만원)
- 청년농업인 농업생산기반 지원 (공모)
  · 비닐하우스(80%) : 330㎡ 기준 8,000천원/동 (40,000천원 , 5동)
  · 저온저장고(80%) : 10㎡ 기준 7,500천원/동 (37,500천원, 5동)

□ 추진계획

○ 계획 수립 : ‘23. 1월 ~ 2월

○ 대상자 선발 : ‘23. 3월

○ 사업 추진 : ‘23. 4월 ~ 10월

○ 사업비 정산 및 평가 : ‘23. 11월 ~ 12월

2. 전략작물직불 사업

팀 명	사업구분	팀 장	담당자	연락처
농산지원팀	**신규시책**	차동훈	장은주	2693

□ 배경 및 필요성

○ 쌀 과잉생산 문제 대응을 위해 논에 벼 이외의 소득작물(콩, 조사료, 동계 식량작물 등)을 식재하여 벼 재배면적의 점진적인 감축을 유도함

○ 일부 품목(두류)에 군비를 추가로 지원하여 논콩 재배 등을 장려하고자 함

□ 사업개요

○ 사업면적 : 100ha

○ 지원단가 : 250~430만원/ha (250~430원/㎡)

-논콩 : 250만원(국비 100만원, 군비 150만원 추가지원)

-조사료 : 430만원

○ 지원대상품목 : 논콩, 가루쌀, 조사료, 동계 식량작물(보리, 귀리, 밀 등)

○ 대상농가 : 지급대상 농지 1천㎡ 이상(폐경 및 휴경 제외)에서 해당 기간(전년 11월~10월까지)동안 대상 작물을 재배하고 기본요건을 충족하는 자

○ 대상농지 : 현재 논으로 활용 가능한 농지

□ 추진계획

○ 사업계획수립 : ‘23. 1월

○ 사업 신청·접수 : ‘23. 2월 15일 ~ 3월 31일

○ 신청사항 현지조사 : ‘23. 4월

○ 지급대상자 자격검증 및 이행점검 : ‘23. 4월~10월(2회)

○ 전략작물 직불금 지급 : ‘23. 11월 ~ 12월

3. 농어업인 수당 지급

팀 명	사업구분	팀 장	담당자	연락처
농업정책팀	**주요업무**	이규춘	오혜경	2674

□ 배경 및 필요성

○ 농업 및 농촌의 공익적 가치를 보장하고 지속가능한 농업 환경 여건 마련 및 농업·농촌 발전

□ 사업개요

○ 사 업 량 : 8,948호 (농업경영체)

○ 사 업 비 : 6,263백만원(도비60%, 군비 40%)

○ 지원대상 : 사업년도 직전 2년 이상 도내 주소 거주하는 농업경영체 등록농가

○ 지원근거 : 강원도 농어업인 수당 지원 조례

○ 제외대상 : 농업 외 종합소득금액 37백만원 이상자
보조금 부정수급자, 농업 법령위반자 등

○ 지원방법 : 홍천사랑상품권 또는 홍천사랑카드

○ 지원한도 : 가구별 연 70만원

□ 추진계획

○ 계획 수립 : ‘23. 1월 ~ 2월

○ 신청 접수 : ‘23. 3월 ~ 4월

○ 신청서류 검토 및 대상자 선정 : ‘23. 5월

○ 이의신청 : ‘23. 6월

○ 지급대상 확정 및 수당지급 : ‘23. 7월 ~ 8월

4. 농촌융복합산업 육성

팀 명	사업구분	팀 장	담당자	연락처
농업정책팀	**주요업무**	이규춘	이규춘	2672

□ 배경 및 필요성

○ 농촌 지역 특화자원 등 1차 산업을 기반으로 2차(제조가공), 3차(유통,체험,서비스) 연계 융복합산업화 기반구축을 통한 농촌사업 활성화

○ 지역 농산물 소비로 농가와 상생 도모, 농촌 일자리 창출

□ 사업개요

○ 홍천명품인삼 향토산업육성사업(2020~2023)

- 총사업비 : 3,000백만원(도비 1,500, 군비 900, 자부담 600백만원)
- 연차별 추진 내용
  - · 2020년 : 사업단구성, 인삼생산농가 워크숍
  - · 2021년 : 브랜드 이미지(BI)개발
    인삼유통센터 · 가공공장 리모델링(강원인삼농협)
  - · 2022년 : 인삼가공제품개발, 미디어 홍보마케팅, 온오프라인 홍보물 제작
    도농교류 이벤트(3회), 인삼 운반차량(트럭1대)
  - · 2023년 : 미디어 홍보마케팅, 시장개척활동, 도농교류 이벤트 등

<홍천인삼 BI>

○ 지원사업 공모

- 농촌자원복합산업화('24년): 최대 2,000백만원/개소(도50%,군30%,자부담20%)
  - · 농축산물 생산 · 유통기반구축, 제조 · 가공, 농촌융복합산업화(6차산업화)
    ※ 2014년~2021년 11개소 11,114백만원
- 기능보강사업: 50~100백만원/개소(도 50%,군20%, 자부담30%)
  - · 기반시설 보완, 설비증축(리모델링), 장비지원
    ※ 2019년~2022년 5개소, 435백만원
- 유통채널확충사업 : 20백만원/개소(도비 35% 군비 35%, 자부담 30%)
  - · 제품개발, 역량강화, 판촉 · 홍보 프로그램 및 판매플랫폼 운영 등
    ※ 2020년~2022년 3개소, 60백만원

□ 추진계획

○ 향토산업육성사업

- 보조금 교부 : ‘23. 1월
- 사업추진 : ‘23. 1월 ~ 11월
- 보조금 정산 및 사업성과 모니터링 : ‘23. 12월

○ 농촌자원복합산업화

- 신규 공모 신청 : ‘23. 2월
- 심사 평가 : ‘23. 3월 ~ 4월
- 선정 결과에 따른 후속 조치(예산편성 등) : ‘23. 5월 ~ 12월

5. 농특산물 홍보마케팅 및 유통(수출) 지원

팀 명	사업구분	팀 장	담당자	연락처
농산물유통팀	**주요업무**	김정화	권정아,장세빈	2701,2703

□ 배경 및 필요성

○ 경기 · 수도권을 비롯한 타 지역을 대상으로 홍천 명품농산물의 우수성과 청정이미지를 브랜드화하여 소비자에 대한 인지도 제고

○ 신선농산물 및 농특산 가공식품 수출 유통활성화

□ 사업개요

○ 홍천명품 · 농특산물 광고 촉진 매체홍보 : 500,000천원

- 홍천 찰옥수수, 늘푸름 홍천 한우, 홍천 인삼, 홍천 잣, 홍천 쌀
- 주요 농특산물 : 단호박, 사과, 오미자 등

○ 홍보용 농특산물 구입 및 찰옥수수 포장재 제작 : 2식, 50,000천원

○ 농특산물 전시판매 행사(강원푸드박람회 등) : 25,000천원

○ 농산물 직거래 택배비 지원 : 41,800건, 167,200천원

○ 우체국 쇼핑몰 이용촉진 지원 : 1,120건, 5,600천원

○ 농특산물 수출촉진비 지원(표준물류비 10%) : 20,000천원

○ 수출상품 품질향상(선별 · 포장, 50%) 지원 : 20,000천원

□ 추진계획

○ 홍천명품 매체홍보 기본계획 수립 시행 : ‘23. 2월

○ 홍보용 농 · 특산물 구입(홍삼세트 외 3종) : 연중

- 관내 방문객 및 관외 기관 방문 시 제공·홍보 ※ 홍천군 홍보대사 7인 지원대상 신규추가

○ 홍보용 찰옥수수 포장재 제작 : ‘23. 5월

○ 농특산물 전시판매 행사(강원푸드박람회 등) 참가 지원 : ‘23. 6월 ~ 9월

○ 농산물 직거래 택배비 및 우체국 쇼핑몰 이용촉진 지원 : 연중

○ 농특산물 수출촉진비 및 수출상품 품질향상(선별 · 포장) 지원 : 연중

6. 농산물산지유통 저장시설(저온저장고) 지원

팀 명	사업구분	팀 장	담당자	연락처
농산물유통팀	**주요업무**	김정화	양기모	2702

□ 배경 및 필요성

○ 농산물 출하시기 조정과 신선도 유지 등 상품성 향상을 통한 농가 소득 증대 및 시장교섭력 제고

□ 사업개요

○ 사 업 량 : 50동(10㎡ 기준 / 1동)

○ 지원기준 : 7,500천원/대 (※ 2023년도 강원도 유통분야 사업 시행지침 근거)

○ 사 업 비 : 375,000천원(보조금 50%, 자부담 50%)

사업구분	사업량	총사업비	보조금(천원)			자부담	비 고
			소계	도비	군비		
합 계		375,000	187,500	28,125	159,375	187,500	도비7.5% 군비42.5% 자부담50%
도비지원	25동	187,500	93,750	28,125	65,625	93,750	
군비추가	25동	187,500	93,750	-	93,750	93,750	

○ 사업대상 : 관내 농특산물 생산농가 및 단체

○ 사업내용 : 농산물 저온저장고 3평형 이상 지원

□ 추진계획

○ 지원계획 : ‘23. 1월

○ 사업대상자 선정 및 확정 : ‘23. 2월 ~ 3월

○ 사업시행 : ‘23. 3월 ~ 11월

○ 정산 및 사후관리 : ‘23. 12월

7. 친환경 학교급식 지원

팀 명	사업구분	팀 장	담당자	연락처
농산물유통팀	**주요업무**	김정화	권정아	2701

□ 배경 및 필요성

○ 성장기 학생들의 건전한 심신발달 및 학부모 부담 경감

○ 지역 농·축산물 소비 확대를 통한 농가 소득 향상 등 지역경제 활성화

□ 사업개요

○ 지원근거 : 홍천군 학교급식 지원 조례

○ 사업기간 : 2023. 3. ~ 2024. 2.

○ 사업대상 : 강원도홍천교육지원청

○ 사 업 비 : 4,246백만원(도비 1,404, 군비 1,955, 교육청 887)

사 업 명	지원대상 (학교 수)	인원 (명)	사 업 비(백만원)				비고
			계	도비	군비	교육청	
계			4,246	1,404	1,955	887	
친환경 학교급식 지원	초/중/고 (42개교)	5,130	3,202 (100%)	1,281 (40%)	1,281 (40%)	640 (20%)	강원도 학교 표준식품비 지원기준
친환경 우수농산물 학교급식 지원	유/초/중/고 (71개교)	6,085	493 (100%)	123 (25%)	123 (25%)	247 (50%)	식품비 추가지원 (1인 1식 440원)
우수농산물 학교급식 지원	유/초/중/고 (71개교)	6,085	551		551		식품비 추가지원 (학교별 차등지원)

※ 친환경 학교급식 지원: 학기 중 중식(식품비) 지원

※ 친환경 우수농산물 학교급식 지원: 도내산 친환경(우수) 및 Non-GMO 식재료 지원

※ 우수농산물 학교급식 지원: 지역산 친환경(우수) 식재료 구입 차액 지원

□ 추진계획

○ 학교급식 지원 세부계획 수립 : ‘23. 2월

○ 보조금 교부(도→군→교육청) : 연 3회(2월, 6월, 10월)

8. 홍천로컬푸드 활성화

팀 명	사업구분	팀 장	담당자	연락처
농산물유통팀	**주요업무**	김정화	장세빈	2703

□ 배경 및 필요성

○ 지역 내 안전하고 신선한 농산물 생산·유통으로 푸드 마일리지 감축

○ 유통단계 최소화, 소비 촉진으로 농업인 소득 증대 및 지역 경기 활성화

□ 사업개요

○ 사업기간 : 2023. 1. ~ 12.

○ 사업량 : 3개 사업

○ 사업비 : 36백만원(도비 4.65, 군비 15.85, 자부담 15.5)

사 업 명	사업량	사 업 비(백만원)				사업내용
		계	도비	군비	자부담	
계		36	4.65	15.85	15.5	
로컬푸드 육성사업 (운영지원)	1개소	8	1.2	2.8	4	포장재 지원
로컬푸드 육성사업 (시설장비지원)	1개소	23	3.45	8.05	11.5	저온유통차량 지원
홍천로컬푸드 직매장 시설 운영	1개소	5		5		직매장 시설보수

□ 추진계획

○ 로컬푸드 육성사업 신청 접수 : ‘23. 2월

○ 로컬푸드 육성사업 대상자 선정 및 확정 : ‘23. 2월 ~ 3월

○ 로컬푸드 육성사업 사업 시행 : ‘23. 3월 ~ 11월

○ 홍천로컬푸드 직매장 시설 운영 : 연중(행복장터 유지보수 필요 시)

9. 기본형 공익직불제

팀 명	사업구분	팀 장	담당자	연락처
농산지원팀	**주요업무**	차동훈	장은주	2693

□ 배경 및 필요성

○ 농가소득보전 등의 기존 직불제 역할에서 공익직불제를 통한 농업·농촌의 공익기능 창출로 역할 확대 ⇒ 공익기능 증진에 대한 보상

○ 농업의 공익기능 증진을 통하여 개선된 환경 및 생태, 경관 여건이 지역농업과 연계되어 다양한 소득 및 고용기회 창출 기대

□ 사업개요

○ 농업활동을 통해 환경보전, 농업 공동체 유지, 식품안전 등의 공익기능을 증진할 수 있도록 농업인에게 보조금을 지원

○ 총 사업비 : 18,434백만원(국비 100%)

○ 소규모농가 직접지불금(0.5ha이하) : 농가당 연 120만원 지급

○ 면적직접지불금 : ha당 최소 134만원 ~ 최대 205만원

- 기준면적 구간별 및 단계별(진흥/비진흥) 역진적인 단가 적용

□ 추진계획

○ 사업홍보 및 신청안내 : ‘23. 1월 ~ 2월

○ 신청기간 : 비대면 접수 ‘23. 2월, 방문 접수 ‘23. 3월 ~ 4월

○ 기본직불금 등록증 발부 : ‘23. 5월 말까지

○ 기본직불금 지급대상자 현장 조사 : ‘23. 5월 ~ 9월

○ 준수사항 이행점검 기간 : ‘23. 6월 ~ 9월

○ 기본직불금 등록자 확정 : ‘23. 9. 30.

○ 기본직불금 지급 : ‘23. 11월 중

- 기본직불 지급대상 농지·농업인·소농 등 자격요건에 대하여 각종 행정정보를 연계한 후 빅데이터 분석을 통한 검증시스템 구축

- 공익직불제 명예감시원 운영(농관원 협조) : 연중

10. 홍천쌀 생산 및 유통활성화 지원

팀 명	사업구분	팀 장	담당자	연락처
농산지원팀	**주요업무**	차동훈	안지형	2692

□ 배경 및 필요성

○ 홍천쌀의 생산 및 가공시설 개보수를 통한 품질 향상으로 소비자 신뢰도 및 시장경쟁력 제고

○ 쌀 산업 여건 등의 변화에 따른 산지 쌀 가공업체의 기능 확대 및 역량강화

□ 추진현황

○ 강원쌀 소포장재 지원 외 4개 사업

(단위:백만원)

사 업 명	총 사업비	보조금				자부담
		계	국비	도비	군비	
계	3,637.4	1,823.7	-	121.15	1,702.55	1,813.7
산지저장 및 가공시설 현대화 지원	3,020	1,510	-	30	1,480	1,510
강원쌀 산지도정시설 지원	375	187.5	-	56.25	131.25	187.5
강원쌀 소포장재 지원	172.4	86.2	-	25.9	60.3	86.2
한국 쌀 전업농 전국대회 참가 지원	10	10	-	-	10	-
쌀 소비 촉진 행사	60	30	-	9	21	30

○ 사업내용 : 정미소 및 RPC 시설 개보수, 쌀 소포장재, 대회 참가비 등 지원

※ 홍천농협 RPC 시설 개보수 지원 : 50% 보조→ 시설 증설 및 보조율 상향 검토

□ 추진계획

○ 사업수요조사 : ‘22. 8월 ~ 9월

○ 사업대상자 선정 : ‘23. 1월 ~ 3월

○ 사업대상자 확정 및 사업시행 : ‘23. 3월 ~ 11월

○ 정산 및 사후관리 : ‘23. 12월

11. 농협과 연계한 협력 강화

팀 명	사업구분	팀 장	담당자	연락처
원예특작팀	**주요업무**	박광근	박광근	2685

□ 배경 및 필요성

○ 홍천군, 농협중앙회, 지역농협의 연계 협력으로 농산물 유통 및 생산 자재 지원으로 안정적인 생산기반 조성

○ 지역 농협별 특화된 품목 육성을 통한 선제적 대응으로 농가의 실질소득 보전

□ 사업개요

○ 사업기간 : ‘23. 1월 ~ 12월

○ 사 업 량 : 1식

○ 사업내역 : 고품질 농산물 생산 지원 등 약 20여개 세부사업

(단위:백만원)

구 분	총사업비 (100%)	군비 (40%)	농협중앙회 (10%)	지역농협 (10%)	농가 (40%)
7개 농협 / 20여개 세부사업	4,000	1,600	400	400	1,600

○ 사업대상 : 관내 지역농협

○ 사업내용 : 지역 농협별 특화 농산물 품목 개발 및 유통을 위한 농자재 지원

□ 추진계획

○ 사업계획 수립 및 사업 확정 : ‘23. 1월 ~ 3월

○ 사업추진 : ‘23. 3월 ~ 12월

○ 정산 및 사후관리 : 사업완료 직후

12. 고품질 고소득 작목 지원

팀 명	사업구분	팀 장	담당자	연락처
원예특작팀	**주요업무**	박광근	변희원	2687

□ 배경 및 필요성

○ 기후변화와 식재지 토양여건 등을 고려한 지역특화작물 육성 지원

○ 브랜드화 된 작물(인삼 등) 집중 지원으로 차별화 및 경쟁력 강화

□ 사업개요

○ 고품질 인삼 생산시설 지원 외 5개 사업

(단위:백만원)

구 분	총사업비	보조금				자부담
		계	국비	도비	군비	
계	2,630	1,315	150	191	974	1,315
인삼재배시설 현대화	750	375	150	45	180	375
고품질 인삼 생산시설 지원	710	355	0	106	249	355
인삼 친환경 재배 지원	360	180	0	15	165	180
인삼관수(점적)자재 지원	100	50	0	15	35	50
인삼포 해가림자재 지원	640	320	0	0	320	320
인삼재배 생력화 지원	70	35	0	10	25	35

○ 사업내용

- 인삼 내재해시설, 무인방제시설, 이식기, 파종기, 수확기 등 지원
- 목재지주목, 친환경 미생물제, 점적관수시설, 해가림자재(차광지,망) 지원
- 구굴기 100대 지원

□ 추진계획

○ 사업수요조사 : ‘22. 9월 ~ 10월

○ 사업대상자 선정 : ‘23. 1월 ~ 3월

○ 사업대상자 확정 및 사업시행 : ‘23. 3월 ~ 11월

○ 정산 및 사후관리 : 사업완료 직후

13. 원예특작 생산시설 지원

팀 명	사업구분	팀 장	담당자	연락처
원예특작팀	**주요업무**	박광근	조혜영,변희원	2686,2687

□ 배경 및 필요성

○ 품질개선 및 경쟁력 제고로 안정적인 소득증대

○ 고품질 원예특작 생산지원을 통한 농특산물 이미지 제고

□ 사업개요

○ 사 업 량 : 비닐하우스 현대화 지원 외 4개 사업

(단위:백만원)

구 분	총사업비	보조금				자부담
		계	국비	도비	군비	
계	1,951	975.5	220	121.6	633.9	975.5
비닐하우스 현대화 지원	640	320	0	48	272	320
비닐하우스 도포제 지원	112	56	0	0	56	56
시설원예 환경개선 지원	100	50	0	7.5	42.5	50
시설원예 현대화 지원	64	32	13	4	15	32
버섯재배시설 현대화 지원	1,035	517.5	207	62.1	248.4	517.5

○ 사업내용

- 비닐하우스 신축 80동
- 비닐하우스 도포제 700동
- 시설원예 기자재 보급
- 버섯재배시설(종균배양시설, 포장기, 배지혼합기 등) 4개소 지원

□ 추진계획

○ 사업대상자 선정 : ‘23. 1월 ~ 3월

○ 사업대상자 확정 및 사업시행 : ‘23. 3월 ~ 11월

○ 정산 및 사후관리 : 사업완료 직후

14. 원예특작 생산성 향상 지원

팀 명	사업구분	팀 장	담당자	연락처
원예특작팀	**주요업무**	박광근	박광근,조혜영	2685,2686

□ 배경 및 필요성

○ 품질개선 및 경작여건 개선 지원으로 안정적인 생산기반 조성

○ 불규칙한 이상 기온 변화에 선제적 대응 등을 위한 생산자재 지원

□ 사업개요

○ 사 업 량 : 고랭지채소 병해충방제 지원 외 5개 사업

(단위:백만원)

구 분	총사업비	보조금				자부담
		계	국비	도비	군비	
계	2,672	1,335.5	58	259.05	1,047.95	1,307
고랭지채소 병해충방제 지원	558	279	0	84	195	279
연작 피해지역 토양미생물 제제 등 지원	192	125	58	13	54	67
원예용 농약살포기(ss기) 지원	648	324	0	97	227	324
고랭지쌈배추 안정생산 지원	87	43.5	0	13.05	30.45	43.5
소득유망 작목 육성 지원	1,128	564	0	52	512	564
고랭지 상추재배 농자재 지원	59				29.5	29.5

○ 사업내용

- 무사마귀병 등 병해충 방제 약제 공급(1,050ha)
- 토양미생물제제 및 토양개량제, 토양소독제 공급(96ha)
- 원예농가 스피드스프레이어 36대
- 고랭지 쌈배추 생력화기기(동력분무기, 엔진운반차) 지원
- 고랭지 오이 육묘, 영양제 지원
- 상추 재배 파종기, 종자 지원

□ 추진계획

○ 사업수요조사 : ‘22. 9월 ~ 10월

○ 예산편성 : ‘22. 10월

○ 사업대상자 선정 : ‘23. 1월 ~ 3월

○ 사업대상자 확정 및 사업시행 : ‘23. 3월 ~ 11월

○ 정산 및 사후관리 : 사업완료 직후

15. 소규모 농촌용수개발

팀 명	사업구분	팀 장	담당자	연락처
농업기반팀	**주요업무**	조석형	김창종	2696

□ 배경 및 필요성

○ 농업용수를 확보하여 가뭄에 사전대비 및 안정적인 영농에 기여

□ 사업개요

○ 검산지구 소규모농촌용수개발사업

- 위 치 : 홍천군 서석면 검산리 일원(엄탕수골)
- 사 업 량 : 저수지 1개소(L=146m, H=33m), 수혜면적 48ha
  소규모오수처리시설 1식
- 사업기간 : 2018 ~ 2026(9년간)
- 사 업 비 : 19,600백만원(군비 100%)
- 추진사항 : 사업착공 및 토지보상 추진 중

○ 삼막골지구 소규모농촌용수개발사업

- 위 치 : 홍천군 남면 유치리 일원
- 사 업 량 : 저수지 1개소(L=110m, H=24.5m), 수혜면적 46.3ha
- 사업기간 : 2019 ~ 2026(8년간)
- 사 업 비 : 9,590백만원(군비 100%)
- 추진사항 : 시행계획 인가 및 토지협의 추진 중

(단위 : 백만원)

구 분	지 구	총사업비	2022년까지	2023년	2024년이후	비 고
계		29,340	15,340	3,262	10,738	
계속	검산지구	19,600	12,540	1,527	5,533	
	삼막골지구	9,740	2,800	1,735	5,205	

□ 추진계획

○ 검산지구

- 저수지시설 공사 : ‘23. 3월 ~ 12월
- 소규모오수처리시설 설계용역 및 인허가추진 : ‘22. 9월 ~ ‘24. 6월
- 소규모오수처리시설 착공 : ‘24. 9월
- 저수지 및 오수처리시설 준공 : ‘26. 12월

○ 삼막골지구

- 토지보상협의 추진 : ‘23. 1월 ~ ‘23. 6월
- 사업 착공 : ‘23. 3월
- 사업 준공 : ‘26. 12월

16. 밭기반정비사업

팀 명	사업구분	팀 장	담당자	연락처
농업기반팀	**주요업무**	조석형	김창종	2696

□ 배경 및 필요성

○ 개발여건이 양호한 채소류 주산단지 등 집단화된 밭을 대상으로 용수개발, 농로개설 등 생산기반을 구축하여 소득증대에 기여

□ 사업개요

○ 방내지구 밭기반정비사업
- 위 치 : 내면 방내리 일원
- 사 업 량 : 1지구 / 123.8ha
- 사업기간 : 2022 ~ 2024(3년간)
- 사 업 비 : 2,980백만원(도비 2,562백만원, 군비 418백만원)
- 추진사항 : 기본조사 완료 및 실시설계 중

○ 광원3지구 밭기반정비사업
- 위 치 : 내면 광원3리 일원
- 사 업 량 : 1지구 / 100ha
- 사업기간 : 2022 ~ 2024(3년간)
- 사 업 비 : 3,200백만원(도비 2,752백만원, 군비 448백만원)
- 추진사항 : 기본조사 완료 및 실시설계 중

(단위 : 백만원)

구 분	지 구	총사업비	2022년까지	2023년	2024년이후	비 고
계		6,180	797	2,192	3,191	
계속	방내지구	2,980	477	1,192	1,311	
계속	광원3지구	3,200	320	1,000	1,880	

□ 추진계획

○ 방내지구, 광원3지구
- 사업 착공 : ‘23. 3월
- 사업 준공 : ‘24. 12월

17. 농업용수 개발사업

팀 명	사업구분	팀 장	담당자	연락처
농업기반팀	**주요업무**	조석형	김창종	2696

□ 배경 및 필요성

○ 지속되는 폭염 및 가뭄 피해에 선제적 대응 및 항구대책을 통한 농업용수 확보·공급으로 농업경쟁력 강화

□ 사업개요

○ 위　　치 : 홍천군 관내
○ 사 업 량 : 일반관정 50개소
○ 지원대상 : 밭작물 수혜면적 6,600㎡이상
○ 사업기간 : 2023. 1. 1. ~ 2023. 12. 31.
○ 사 업 비 : 210백만원 (군비60% 자부담40%)

□ 추진계획

○ 수요조사 : ‘22. 10월 ~ ‘22. 11월
○ 지원신청서 접수 및 대상자선정 : ‘23. 3월 ~ ‘23. 4월
○ 청구서 접수 및 보조금 지급 : ‘23. 5월 ~ ‘23. 12월

18. 마을만들기(자율개발)사업

팀 명	사업구분	팀 장	담당자	연락처
마을공동체팀	**주요업무**	최종환	김태균	2683

□ 사업개요

○ 사업목적 : 농촌지역 기초생활수준 향상 및 정주여건 개선

○ 사업기간 : 3년

○ 사 업 비 : 500백만원(군비 100%)

○ 사업내용 : 기초생활기반, 지역소득증대, 지역경관개선, 지역역량강화

○ 사업내역

(단위 : 백만원)

사 업 명	읍면	마을명	총사업비 (백만원)	2023년 사업비	사업기간	비고
합 계			4,500	1,498		
마을만들기(자율개발)	북방면	역전평리	500	45	2021~2023	3년차
마을만들기(자율개발)	내촌면	답풍리	500	92	2021~2023	3년차
마을만들기(자율개발)	두촌면	자은3리	500	103	2021~2023	3년차
마을만들기(자율개발)	홍천읍	결운2리	500	326	2022~2024	2년차
마을만들기(자율개발)	홍천읍	삼마치1리	500	280	2022~2024	2년차
마을만들기(자율개발)	홍천읍	장전평1리	500	286	2022~2024	2년차
마을만들기(자율개발)	서석면	청량2리	500	236	2022~2024	2년차
마을만들기(자율개발)	두촌면	역내리	500	50	2023~2025	1년차
마을만들기(자율개발)	서면	팔봉1리	500	80	2023~2025	1년차

□ 추진실적

○ 2023년 신규 마을만들기 사업지구(역내리, 팔봉1리) 선정 : ‘22. 6월

○ 2023년 신규마을만들기 사업지구 예비계획 수립 용역 완료 : ‘22. 11월

○ 답풍리 마을만들기(자율개발) 시행계획 승인 : ‘22. 12월

○ 결운2리, 청량2리 마을만들기(자율개발) 기본계획 승인 : ‘22. 12월

□ 추진계획

○ 2024년 마을만들기 신규지구 공모 : ‘23. 5월

○ 역내리, 팔봉1리 기본계획 수립 : ‘23. 7월

○ 역전평리, 답풍리, 자은3리 시설물 준공 및 사업완료 : ‘23. 12월

19. 주민주도형 마을 만들기 사업

팀 명	사업구분	팀 장	담당자	연락처
마을공동체팀	**주요업무**	최종환	이중용	2684

□ 배경 및 필요성

○ 마을주민의 주인의식 확립과 마을운영의 기반체계 구축

○ 체계적 · 장기적 · 종합적 관점의 마을발전 여건 조성

□ 사업개요

○ 마을자치와 공동체 활성화를 위한 단계별 육성체계 구축, 마을 컨설팅 및 교육

- 승급심사를 통한 단계별 육성체계

구분	1단계	2단계	3단계	4단계
주요 내용	<마을 운영기반 구축> • 정관, 회의 정례화, 고유번호증, 마을명의 통장 등	<자발적 참여체계 구축> • 마을임원 역할분장 • 마을생활안내서 제작 (전입자 안내 매뉴얼)	<마을의 정통성 확보> • 마을자원조사 • 역사기록(마을 연혁, 유래, 인물 등)	<자립 가능한 마을> • 마을소득 사업 추진을 위한 컨설팅
지원 예산	5백만원	10백만원	20백만원	50백만원

※ 미승급: 5백만원(단계불문)

- 연도별 사업 추진 현황

구 분	계	1단계	2단계	3단계	4단계	비 고
2021년	55개	11개	44개	-	-	• 사업비 608백만원
2022년	61개	13개	35개	13개	-	• 사업비 794백만원
2023년	59개 (추정)	10개 (추정)	21개 (확정)	22개 (확정)	6개 (확정)	• 사업비 약1,415백만원

○ 주요내용

- **신규마을 역량진단**

· 마을현황, 기초자료 작성 · 활용

- **마을 컨설팅 · 교육**

· 마을 사업방향 컨설팅 및 교육, 연3회

- **국내 선진지 견학**

· 우수사례 벤치마킹, 사업 아이템 발굴

- **홍천군 마을혁신가 아카데미 운영**

· 마을리더 대상 인재양성 프로그램

· 주민주도형 마을 만들기 추진마을 리더 대상 1박 2일 합숙식 교육

- **주민주도형 마을 만들기 사업 승급심사**

· 현장점검(50점), 사업비 집행심사(10점), 발표심사(40점) 합산

□ 추진계획

○ 신규마을 선정심사 : ‘23. 2월

○ 추진마을 사업비 지원(읍 · 면 재배정) : ‘23. 2월

○ 역량진단(신규마을) : ‘23. 2월

○ 컨설팅 · 교육 : ‘23. 1월 ~ 10월

○ 홍천군 마을혁신가 아카데미 운영 : ‘23. 11월

○ 추진마을 승급심사 : ‘23. 10월 ~ 12월

○ 국내 선진지 견학 : ‘23. 하반기

20. 시군역량강화 사업

팀 명	사업구분	팀 장	담당자	연락처
마을공동체팀	**주요업무**	최종환	김태균	2683

□ 사업개요

○ 사업목적: 창의적 사업추진을 위한 지역역량강화 및 마을공동체 활성화

○ 사업기간: ‘23. 1월 ~ 12월

○ 사 업 비: 290백만원(균특 70%, 군비 30%)

○ 사업내용: 역량강화 교육 및 컨설팅, 마을 활성화프로그램 운영 등

○ 추진방법: 전담기관(홍천농촌지역관광사업단) 위탁시행

시군역량강화사업(안)		사업비 (백만원)
구분	세부사업명	
계		290
지역인적자원 육성 프로그램	주민 단기교육 프로그램, 마을리더 육성	51
	지역 활동가 양성과정	20
	농촌현장포럼	33.5
지역개발사업 완료지구 활성화 프로그램	사업완료지구 경영컨설팅	35
	마을리더 역량강화 워크샵(완료지구)	10
	행복농촌만들기 콘테스트 지원	11
	마을공동체 기초교육 및 성과 공유회	27
전담기관 육성 및 강화	지역 네트워크 구축	5.2
	실무자 직무 워크샵	5.2
	홍보 및 마케팅	14.1
전담기관 운영	일반관리비	5
	인건비 지원	73

□ 추진계획

○ 사업추진 계획수립 및 사업대상자 선정 : ‘23. 1월 ~ 2월

○ 세부사업별 사업 추진 : ‘23. 3월 ~ 12월

○ 홍천군 시군역량강화 사업 정산 보고 : ‘24. 1월

21. 농촌중심지 활성화(기초생활거점) 사업

팀 명	사업구분	팀 장	담당자	연락처
마을공동체팀	**주요업무**	최종환	용지현	2681

□ 사업개요

○ 목　　적: 계획적인 농촌개발을 통한 농촌중심지의 서비스 공급 기능 확충과 배후마을 서비스 제공·전달 기능 확대

○ 사 업 량: 4개 지구

○ 사업금액: 3,624백만원(국비70%, 군비30%)

○ 사업내용

- 서석면(18년~23년): 커뮤니티센터, 중심가로환경개선, 버스정류장 등
- 영귀미면(20년~23년): 문화복지회관 리모델링, 아이들꿈터 등
- 북방면(20년~24년): 화계문화센터 증축, 화계 광장·둘레길 조성 등
- 서면(21년~24년): 온새미행복꿈센터, 착한 북카페, 공공주차장 겸 주민마당 등

□ 추진실적

○ 서석면 농촌중심지활성화사업 시행계획 수립 : 2022. 4. 8.

○ 영귀미면 기초생활거점조성사업 기본계획 수립 : 2021. 2. 25.

○ 영귀미면 기초생활거점조성사업 시행계획 수립 : 2022. 3. 17.

○ 북방면 기초생활거점조성사업 기본계획 수립 : 2022. 4. 5.

○ 서면 기초생활거점조성사업 기본계획 수립 : 2022. 4. 6.

□ 추진계획

○ 사업완료지구(5개소) 유지·관리 및 운영 지원

○ 서면, 북방면 기초생활거점조성사업 시행계획 수립 : ‘23. 6월

○ 서면, 북방면 기초생활거점조성사업 공사착공 : ‘23. 10월

○ 서석면 농촌중심지활성화사업 시설물 준공 및 사업완료 : ‘23. 12월

○ 영귀미면 기초생활거점조성사업 시설물 준공 및 사업완료 : ‘23. 12월

22. 우수 농촌체험휴양마을 지원 확대

팀 명	사업구분	팀 장	담당자	연락처
농업정책팀	**공약사항**	이규춘	남태현	2675

□ 배경 및 필요성

○ 농촌체험휴양마을 시설 기반 정비를 통한 농촌 관광객 유치 경쟁력 제고

○ 농촌체험휴양마을의 인력·교육 등 지원으로 농촌체험관광 전문인력 양성 및 체험프로그램 운영 지원에 따른 농촌관광산업 활성화

□ 사업개요

○ 체험마을 수 : 15개 마을

○ 도(군) 자체 평가 우수 마을 지원 확대

○ 신규 지정 농촌체험휴양마을 정상 운영 지원

○ 주요내용

사 업 명	사업량	사업비(백만원)	재원비율(%)
계		410	
사무장 활동비 지원	7개소	172	국 45, 도 10, 군 45
보험가입 지원	7개소	5	국 50, 군 30
역량강화 교육 지원	12명	3	국 50, 군 30
시설환경 개선 지원	5개소	150	도 30, 군 50
체험프로그램 운영지원	10,000명	80	군 50

□ 추진계획

○ 1회 추경 반영 계획

○ 계획 수립 : ‘23. 2월 ~ 3월

○ 신청 접수 : ‘23. 4월

○ 대상자 선정 : ‘23. 5월

○ 사업비 정산 : ‘23. 12월

23. 소규모 농촌 축제 지원

팀 명	사업구분	팀 장	담당자	연락처
농업정책팀	**공약사항**	이규춘	남태현	2675

□ 배경 및 필요성

○ 농촌지역에서 마을단위의 소규모 농촌 축제를 개최하여 지역주민 화합을 통한 지역공동체 의식 회복 및 지역주민의 정주 의식 강화를 통한 지역축제 자립 기반 마련

□ 사업개요

○ 주요내용

- 농촌 주민공동체가 기획·실행하는 마을 단위 축제 기획 및 운영비 지원

○ 총사업비 : 200,000천원(군비 100%)

- 지원금액 : 10,000천원 × 20개 마을(행정리 기준)

○ 지원근거 : 홍천군 농업·농촌 및 농업인 육성 지원 조례

□ 추진계획

○ 1회 추경 반영 계획

○ 계획 수립 : ‘23. 2월 ~ 3월

○ 사업비 지원 신청 접수 : ‘23. 4월

○ 신청서류 검토 및 대상자 선정 : ‘23. 5월

○ 사업비 읍·면 재배정 : ‘23. 6월

○ 사업비 정산 : ‘23. 12월

24. 농산물 최저가격 보장을 위한 차액지원

팀 명	사업구분	팀 장	담당자	연락처
농산물유통팀	**공약사항**	김정화	권정아	2701

□ 배경 및 필요성

○ 근 거 : 홍천군 농산물 최저가격 보장을 위한 농업인 소득지원에 관한 조례
- 기금 존속기한 5년 연장(2022. 12. 31. → 2027. 12. 31.)

□ 사업개요

○ 목 적 : 농산물 최저가격 차액지원을 통한 농가경제 안정 도모 및 소득보전
○ 사 업 명 : 농산물 최저가격 차액지원
○ 사 업 비 : 제한없음(기금조성액: 100억원)
※조례개정으로 최저가격 차액 지원한도 폐지(기존: 기금조성액의 10% 범위 내 지원)
○ 대상품목 : 5품목(가지, 상추, 오이, 애호박, 풋고추)
○ 사업대상 : 신청일 현재 군에 1년 이상 거주하고 실제경작 하는 농업인으로서 농업협동조합에 계통출하 한 농업인
○ 지원기준 : 농산물 도매시장가격이 연속하여 최저가격 이하로 하락할 경우
- 최저가격 산정기준 : 최근3년간 도매시장 가격 평균의 50%
※조례개정으로 도매시장가격 평균가 산출기간 개선(5년 → 3년)
- 농가당 최대 3백만원 한도(2022년 지원계획 근거)

□ 추진계획

○ 농산물가격안정기금 실무협의회 : ‘23. 2월
○ 농산물 지원품목 및 최저가격 결정 : ‘23. 3월
○ 사업계획 확정 및 공고 : ‘23. 6월
○ 농가신청 접수(농협) : ‘23. 11월
○ 지급대상자 선정 및 지급 : ‘23. 12월

25. 반값 농자재 지원

팀 명	사업구분	팀 장	담당자	연락처
농산지원팀	**공약사항**	차동훈	안지형	2692

□ 배경 및 필요성

○ 영농자재 구입비 지원으로 농가 경영비 절감 도모 및 영농의욕 고취

○ 영세·고령농업인 등 영농취약계층에 대한 지원강화로 농산물 안정생산 기반 구축 및 영농기반 유지

□ 사업개요

○ 사업기간 : ‘23. 1월 ~ 12월

○ 사 업 량 : 약 8,000농가

○ 사 업 비 : 30,000백만원(도 913, 군 14,087, 자부담 15,000)

○ 사업대상 : 관내에 주소를 둔 농업경영체등록농가(0.1ha ~)

○ 지원 제외대상 :

- 공무원 및 공공기관 임직원, 그 배우자
- 농업 외의 종합소득금액이 3,700만원 이상인 자

○ 지원한도 : 농가당 최대 12.5백만원 지원(사업비 25백만원/ 5ha)

○ 지원단가 : 논 10만원/1000㎡, 밭 25만원/1000㎡

○ 지원품목 : 무기질비료(상토 포함), 농약, 농업용 필름(하우스 필름, 멀칭 필름 등)

□ 추진계획

○ 사업계획 시행 : ‘23. 1월

○ 공급업체 선정 : ‘23. 1월 ~ 2월

○ 사업대상자 선정 : ‘23. 1월 ~ 2월

○ 사업대상자 확정 및 사업시행 : ‘23. 3월 ~ 10월

○ 정산 및 사후관리 : ‘23. 11월 ~ 12월

26. 농촌 노동력 원활한 공급(계절근로자)

팀 명	사업구분	팀 장	담당자	연락처
농촌인력지원팀	**공약사항**	권상경	이정재	2706

□ 배경 및 필요성

○ 농업분야 특화된 인력수급 지원체계 구축을 통해 농촌인구 감소, 고령화 및 계절성에 따른 농촌 일손부족문제 완화 및 해소에 기여

□ 사업개요

○ 외국인 계절근로자 도입 운영
- 사업기간 : ‘23. 1월 ~ 12월
- 사 업 량 : 766명
- 사업내용 : 입국 및 출국 지원, 외국인등록, 체류관리

○ 결혼이민자 가족 계절근로자 도입 운영
- 사업기간 : ‘23. 1월 ~ 12월
- 사 업 량 : 128명
- 사업내용 : 외국인등록, 체류관리

○ 총사업비 : 426백만원
- 산재보험료, 근로편익개선비, 마약검사 지원, 긴급 의료비 지원, 기간제 근로자 인건비 등

□ 추진경과 및 향후 추진계획

○ 필리핀 3개 자치단체 외국인 및 결혼이민자 가족 계절근로자 도입 운영
- MOU 체결 자치단체 : 산후안시, 산호세시, 로사리오

○ 외국인 계절근로자 및 농가 현황 관리 프로그램 개발

○ 계절근로자 수요조사 : ‘22. 10월

○ 계절근로자사업 추진 인원배정 : ’22. 12. 20.(법무부)

○ 계절근로자 운영계획 수립 및 인원배정 : ‘23. 1월

○ 사증발급 인정 신청 : ‘23. 2월

○ 계절근로자 도입, 배정, 관리감독 : ‘23. 4월 ~ 12월

27. 다목적 농촌용수개발

팀 명	사업구분	팀 장	담당자	연락처
농업기반팀	**공약사항**	조석형	김창종	2696

□ 배경 및 필요성

○ 농업·생활용수를 확보·공급하여 안전영농기반 구축 및 농어촌 환경 개선 도모

□ 사업개요

○ 괸돌지구 다목적 농촌용수개발사업

- 위 치 : 홍천군 내면 자운리 1430 일원(괸돌)
- 사 업 량 : 저수지 1개소(L=155m, H=24m), 수혜면적 212.2ha
- 추정사업비 : 23,516백만원(국비100%)
- 사업시행자 : 농어촌공사

※ 관련근거 : 「농림축산식품사업 시행지침」에 의거 수혜면적 50ha 이상 사업은 농어촌공사 직접시행

○ 그간 추진사항

- 2021년 : 예정지 조사 및 기본계획 수립 완료
- 2022년 : 기본조사 대상지구 신청 → 미선정

○ 2023년 추진계획

- 기본조사 대상지 제출 : 2023. 1월(농어촌공사→강원도→농식품부)
- 농식품부 현장실사 : 2023. 2월 ~ 4월
- 기본조사 대상지 선정 : 2023. 6월(농식품부→강원도→농어촌공사)

□ 추진계획

○ 농어촌공사에 적극 협조하여 선정되도록 추진

○ 국회, 중앙부처 및 관련기관 지속적인 방문 및 건의

○ 가뭄상습지에 농업, 생활, 환경 등 안전영농기반 구축 및 농촌생활 환경개선을 위한 사업선정에 적극 노력

28. 농촌협약사업 등을 통한 지역정주여건 개선

팀 명	사업구분	팀 장	담당자	연락처
마을공동체팀	**공약사항**	최종환	최종환	2680

□ 배경 및 필요성

○ 일반농산어촌개발사업 예산 지원방식이 사업별 지원방식에서 농식품부와 지자체간 협약을 통한 패키지 지원으로 점차 전환됨에 따라 이에 대응한 지역정주여건 개선사업 시행 필요

□ 사업개요

○ 공모 선정된 홍천군의 생활권 개발계획에 대하여 자자체와 농식품부가 협약을 체결하고 예산(최대 국비 약300억)을 5년 동안 패키지로 지원받아 해당 지역의 정주여건 개선사업 등 추진

* 홍천군을 수 개의 생활권으로 구분하고, 그 중 1개의 생활권을 선정하여 활성화 계획(사업계획)을 수립하여 공모 신청

- 대상시군: 일반농산어촌사업 대상 113개 시군
- 사업기간: 5년
- 지원규모: 국비 최대 300억원(5년간) * 보통 국비 200억~250억원 규모로 확정
- 협약대상: 농촌생활권 활성화 계획
- 대상사업: 일반농산어촌개발사업 대상 사업 등

□ 추진계획

○ 공모준비 : ‘23. 1월 ~ ‘24. 5월

- 농촌공간전략계획 및 활성화 계획 수립, 추진위원회, 전담부서, 중간 지원조직 구성 등

○ 농림축산식품부 공모 신청 : ‘24. 5월

○ 협약체결 : ‘24. 12월

○ 설계 및 사업추진 : ‘25. 1월

* 농촌중심지활성화사업 미완료 지구(서석,영귀미면,서면,북방면)의 추진 상황 고려시 2024년 공모 신청 가능

축 산 과

목 차

1. 일반현황 ---------- 423

2. 2023년 비전 및 추진전략 ---------- 424

□ 목표 및 추진방향 ---------- 424

□ 추진과제 및 추진전략 ---------- 426

□ 주요사업 투자계획 ---------- 427

3. 2023년 주요업무 추진계획 ---------- 428

□ 신규시책

1. 가축시장 현대화지원(개보수) ---------- 429
2. 홍천한우 알콜발효 사료공장 자동화 시설 지원 ---------- 430
3. 거점소독세척시설 무인자동화 시스템 설치 ---------- 431
4. 육계 스마트 환경관리 기술보급 시범 ---------- 432

□ 주요업무

5. 한우 아카데미 교육 ---------- 433
6. 홍천한우 명품화 육성 지원 ---------- 434
7. 홍천한우 육성 지원 ---------- 436
8. 한우 품질 고급화 지원 ---------- 437
9. 수산종자 매입 방류 ---------- 438
10. 지능형 축산시설 도입 ---------- 439
11. 조사료 재배확대 및 생산지원 ---------- 440
12. 홍천축산물 브랜드 가치제고 ---------- 441
13. 가축방역사업(국비) ---------- 442
14. 구제역 방역지원 ---------- 443

15. ASF, HPAI, FMD 상시방역체계 구축 ---------- 444
16. 지속가능한 낙농산업 육성 ---------- 445
17. 유기동물보호센터 지원 운영 ---------- 446
18. 양돈·양계 경영선진화 지원 ---------- 447
19. 축산농가 재해대비 및 경영안정 기반 구축 --------- 448

□ 민선8기 공약사항

20. 축산분뇨 악취 저감 및 자원화 지원---------- 449

1. 일반현황

❑ 기 구

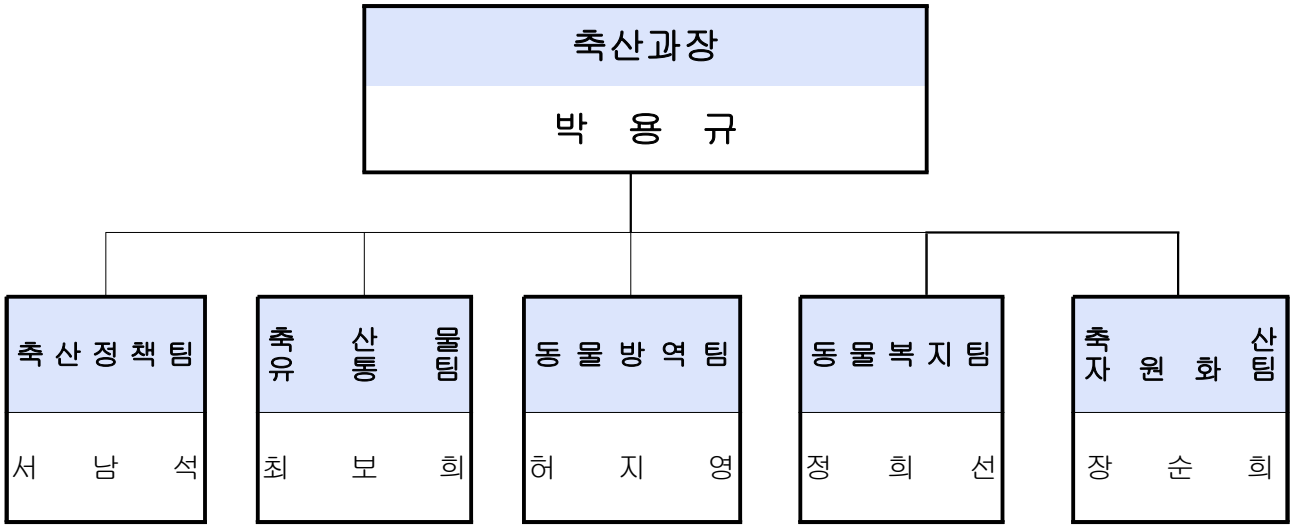

❑ 직원현황

구 분	계	4급	5급	6급	7급	8급	9급	기타
계	18	0	1	5	4	5	1	2
축 산 과 장	1		1					
축 산 정 책 팀	4			1	2	1		
축 산 물 유 통 팀	3			1	1	1		
동 물 방 역 팀	4			1		1		2
동 물 복 지 팀	2			1			1	
축 산 자 원 화 팀	4			1	1	2		

※ 기타 : 공중방역수의사 2명

2. 2023년 비전 및 추진전략

① 목표 및 추진방향

□ 목　　표

○ 한우의 우량한 혈통을 보존, 보급하며 형질의 개량과 능력을 향상 시켜 생산성을 높임으로서 축산발전에 기여

○ 지역특화 교육체육과정 지원을 통한 후계농 및 청년농 인재육성과 홍천 한우 산업 기반체계 강화

○ 농축산업의 지속적인 연계활동을 통한 관내 축산업의 이미지제고

○ 효과적인 홍보 및 유통 활성화로 홍천군 축산물 경쟁력 강화

○ 구제역, AI 및 아프리카돼지열병 등 가축전염병 발생 제로화

○ 가축 사육환경 개선 및 동물복지 증진

○ 축산악취 저감으로 주민과 상생하는 환경친화적 축산환경 조성

□ 중점 추진방향

○ 축산업 고령화 문제해결을 위한 체계적인 후계축산인 육성 지원

- 유전능력 활용, 영양·사양관리 등 맞춤형 아카데미 활성화
- 미래지향적 선진화 축산기술 등 현장실습 도입으로 지속가능한 축산기반 마련

○ 홍천한우 홍보 강화 및 유통망 확대를 통한 축산농가 소득 향상

- 수도권·극장·SNS 등 홍보 확대로 홍천군 축산물 경쟁력 강화
- 축산물 포장재 및 디자인 개발 지원을 통한 브랜드 역량 제고

○ 가축전염병 관리 시스템 강화

- 거점소독시설 24시간 연중 운영을 통한 외부 질병 유입 차단
- 기후 변화에 대응하여 능동적인 방역추진으로 효율성 극대화
- 농가 선호 백신 및 방역물품 지원으로 자율적인 농가의 방역 활동 참여도 제고

○ 축산 악취저감 사업 축종별·단계별 확대

- 중장기 추진계획 수립하여 전 축종으로 확대 및 축산악취 발생정도에 따른 농가의 단계별 분류를 추진하여, 축산악취 발생 억제 추진

○ 축산분뇨의 자원화 기반 조성

- 축산농가 가축분뇨 공동자원화 시설 운영으로 분뇨의 자원화를 통한 환경친화적 축산업 육성

② 추진과제 및 추진전략

지역사회와 상생하는 미래지향 홍천축산

추 진 과 제	추 진 전 략
지속가능한 축산업 기반 조성으로 역량 강화	• 홍천한우 육성 및 경쟁력 제고 • 내수면 자원조성 및 어업경쟁력 향상 • 지능형 축산시설 확충으로 축산업 역량 강화
축산물 유통기반 조성 및 축산 경영안정 도모	• 홍천한우 알콜발효 사료공장 자동화 시설 지원 • 축산물 유통 활성화 지원 • 홍천한우 브랜드 가치 제고 및 홍보지원 • 조사료 생산기반 확충으로 축산 경영안정 도모
선제적 가축방역체계 구축	• 거점소독시설 연중 24시간 운영 • 기후변화에 대응한 능동적인 방역체계 구축 • 농가의 자율적인 방역활동 참여도 제고
동물복지 증진, 친환경 인증 및 안전한 축산기반 조성	• 양돈, 양계, 낙농산업 경영안정 및 축산업 기반 조성 • 재해대비 안정적 가축 사육 및 축산농가 보호 • 동물복지 증진을 통한 동물보호의식 제고
깨끗하고 적법한 자연순환형 축산업 조성	• 환경친화적 축산업 육성을 위한 분뇨처리 및 관리로 분뇨의 자원화, 주민과 상생하는 축산업 육성 • 축종별 사육밀도 관리를 통한 적법한 사육환경 조성 • 양봉 및 토봉산업 육성을 통한 농가소득 증대 및 자연친화형 벌산업 육성

③ 2023년 주요사업 투자계획

구분	사 업 명	2023년 총 사업비 (백만원)				
		계	국비	도비	군비	기타
합계	22개 사업	11,065	982	758	5,867.5	3,457.5
신규 시책	가축시장 현대화지원(개보수)	100		15	35	50
	홍천한우 알콜발효 사료공장 자동화 시설 지원	550			275	275
	거점소독세척시설 무인자동화 시스템 설치	12			12	
	육계 스마트 환경관리 기술보급 시범	100	50		50	
주요 업무	한우 아카데미 교육	60			30	30
	홍천한우 명품화 육성 지원	775			775	
	홍천한우 육성 지원	676			413	263
	한우 품질 고급화 지원	735		124	294	317
	수산종자 매입 방류	95		80	15	
	지능형 축산시설 도입	320		48	112	160
	조사료 재배확대 및 생산지원	1,002	120	146	481	255
	홍천축산물 브랜드 가치제고	820			510	310
	가축방역사업(국비)	766	475	51	195	45
	구제역 방역지원	788	337	60	391	
	ASF, HPAI, FMD 상시방역체계 구축	458		137	321	
	지속가능한 낙농산업 육성	580			290	290
	유기동물보호센터 지원 운영	219			219	
	양돈·양계 경영선진화 지원	430			215	215
	축산농가 재해대비 및 경영안정 기반 구축	444		79	185	180
공약 사항	축산 분뇨 악취 저감 및 자원화지원	2,135		18	1049.5	1067.5

3. 2023년 주요업무 추진계획

신규시책	▪ 가축시장 현대화지원(개보수) ▪ 홍천한우 알콜발효 사료공장 자동화 시설지원 ▪ 거점소독세척시설 무인자동화 시스템 설치 ▪ 육계 스마트 환경관리 기술보급 시범
주요업무	▪ 한우 아카데미 교육 ▪ 홍천한우 명품화 육성 지원 ▪ 홍천한우 육성 지원 ▪ 한우 품질 고급화 지원 ▪ 수산종자 매입 방류 ▪ 지능형 축산시설 도입 ▪ 조사료 재배확대 및 생산지원 ▪ 홍천축산물 브랜드 가치제고 ▪ 가축방역사업(국비) ▪ 구제역 방역지원 ▪ ASF, HPAI, FMD 상시방역체계 구축 ▪ 지속가능한 낙농산업 육성 ▪ 유기동물보호센터 지원 운영 ▪ 양돈·양계 경영선진화 지원 ▪ 축산농가 재해대비 및 경영안정 기반 구축
민선8기 공약사항	▪ 축산 분뇨 악취 저감 및 자원화지원

1. 가축시장 현대화지원(개보수)

팀 명	사업구분	팀 장	담당자	연락처
축산정책	**신규시책**	서남석	홍기천	2713

□ 배경 및 필요성

○ 관내 가축 경매시장 시설 노후화 및 축산농가 이용 불편에 따른 가축 시장 현대화사업 추진으로 축산농가 이용 시 안전성 확보, 가축 경매 시장 운영효율성 증대를 위함

□ 사업개요

○ 사 업 량: 1식

○ 사업기간: 2023. 1. ~ 12.

○ 사 업 비: 100백만원(도비 15, 군비 35, 자부담 50)

○ 사업내용: 경매장 유도책 및 계류시설 공사, 경매장 주차장 시설 공사

□ 추진계획

○ 사업추진 계획 수립 및 통보: 2023. 1.

○ 사업 추진: 2023. 2. ~ 12.

○ 사업 완료 및 정산: 2023. 12.

2. 홍천한우 알콜발효 사료공장 자동화 시설지원

팀 명	사업구분	팀 장	담당자	연락처
축산물유통	**신규시책**	최보희	박종근	2721

□ 배경 및 필요성

○ 알콜발효 사료공장 자동화를 통한 기계 및 시설장비 지원으로 위생적이고 안전한 축산물 생산기반 구축

○ 위생적이고 고품질의 사료 생산으로 홍천한우 등급 출현율 향상을 통한 농가소득 증대 기여

○ 국제 곡물가격, 해상운임 등 여건변화에 따른 능동적인 대처를 통해 사료수급 및 가격안정과 사료품질 향상에 기여

□ 사업개요

○ 사 업 량: 1식(자동화시설 라인)

○ 사업기간: 2023. 1. ~ 6.

○ 사 업 비: 550백만원(군비 275, 자부담 275)

○ 사업내용: 알콜발효 사료공장 자동화 시설

- 원료, 발효배합기, 제품저장탱크 등 자동화 설비 교체
- 자동 무인적재기 설치

□ 추진계획

○ 사업추진 계획 수립 및 통보: 2023. 1.

○ 사업 추진: 2023. 2. ~ 6.

○ 사업 완료 및 정산: 2023. 6.

3. 거점소독세척시설 무인자동화 시스템 설치

팀 명	사업구분	팀 장	담당자	연락처
동물방역	**신규시책**	허지영	윤소영	2731

□ 배경 및 필요성

○ 관내 축산농가 및 축산차량에 최신식 거점소독세척시설을 제공하여 가축전염병에 대한 차단방역 및 소독효과 극대화

○ IoT기반의 24시간 상시 무인 자동화 시스템 설비 도입으로 예산(기존 기간제 근로자 9명 고용 → 근로자 3명 고용) 절감 효과 제고

□ 사업개요

○ 사 업 량: 1식(무인 자동화 시스템 1식)

○ 사업기간: 2023. 3. ~ 10.

○ 사 업 비: 12백만원(군비 12)

○ 사업내용

- 홍천군 거점소독세척시설 무인 자동화 시스템 설치
- 검역본부 연계 프로그램(KAHIS)과 실시간 소독실시 기록 연동

□ 추진계획

○ 사업추진 계획 수립: 2023. 1. ~ 2.

○ 사업 추진(무인 자동화 시스템 설치): 2023. 3. ~ 9.

○ 사업 완료 및 정산: 2023. 10.

4. 육계 스마트 환경관리 기술보급 시범

팀 명	사업구분	팀 장	담당자	연락처
동물복지	**신규시책**	정희선	김성희	2742

□ 배경 및 필요성

○ 하나의 프로그램을 통한 통합 관리로 편의성 향상 및 빅데이터 확보

○ ICT를 적용해 계사 온·습도 모니터링, 사료재고관리, 계사 환경 원격제어 등 효율적인 관리로 생산성 증가

□ 사업개요

○ 사 업 량: 1개소(개소당 2농가)

○ 사업기간: 2023. 3. ~ 12.

○ 사업규모: 농가당 육계 50,000수 이상

○ 사 업 비: 100백만원(국비 50, 군비 50)

○ 사업내용

- ICT 기기 통합관리프로그램을 통한 적정 환경·사양 관리 기술, 체중측정기 활용 정확한 출하시기 예측

□ 추진계획

○ 사업추진 계획 수립: 2023. 1. ~ 2.

○ 사업 추진: 2023. 3. ~ 10.

○ 사업 완료 및 정산: 2023. 11. ~ 12.

5. 한우 아카데미 교육

팀 명	사업구분	팀 장	담당자	연락처
축산정책	**주요업무**	서남석	홍기천	2713

□ 배경 및 필요성

○ 선진기술을 접목하여 홍천군 축산업의 경쟁력 제고 및 브랜드 활성화 도모

○ 한우 전문가를 초청하여 홍천지역의 현장애로사항 및 미래발전 방향을 이해시키고 생산성 및 경쟁력을 위한 기술교육 유도

○ 홍천군 한우사업의 활성화와 경쟁력 강화를 위한 정책사업의 참여를 유도하고 지역경제의 중심축으로 육성될 수 있도록 추진

□ 사업개요

○ 교육대상: 관내 축산업등록·허가 되어있는 농가 중 희망하는 자

- 청년농, 후계농 우선순위

○ 교육기간: 2023. 1. ~ 12.

○ 사 업 비: 60백만원(군비 30, 자부담 30)

○ 교육내용: 한우 생산·유통 과정 종합 기술 교육, 선진현장교육 등

□ 추진계획

○ 한우협회 및 축산단체 의견 수렴

○ 한우 아카데미 교육 수요조사: 2023. 2.

○ 사업추진 계획 수립 및 통보: 2023. 3.

○ 교육 대상자 선정 및 사업 추진: 2023. 3. ~ 10.

○ 교육 완료 및 수료: 2023. 10.

○ 사업 정산: 2023. 10. ~ 12.

6. 홍천한우 명품화 육성지원

팀 명	사업구분	팀 장	담당자	연락처
축산정책	**주요업무**	서남석	홍기천	2713

□ 배경 및 필요성

○ 발효사료 급여로 증체 및 고급육 출현율 향상과 맛있는 한우고기 생산으로 “늘푸름 홍천한우” 이미지 제고

○ 홍천한우의 밑소인 고품질 우량암소의 다산화를 유도하고 육종적 가치가 있는 한우를 지속적으로 육성

○ 등급 출현율(1^{++}이상) 향상으로 한우농가의 고급육 생산을 통한 한우농가 소득증대

□ 사업개요

○ 홍천한우 사료 지원

- 사업기간: 2023. 1. ~ 12.
- 사 업 비: 600백만원(군비 600)
- 사업내용: 알코올 발효사료, 번식우사료, 육성기 TMR사료 지원

○ 홍천한우 육종우 지원

- 사업기간: 2023. 1. ~ 12.
- 사 업 량: 500두
- 사 업 비: 150백만원(군비 150)
- 사업내용: 홍천한우 암소 중 후대검증을 통해 능력이 검증된 번식우를 지정 관리하고 선정된 암소가 송아지 생산 시 두당 300천원 지원

○ 친환경 고품질 생산장려금 지원

- 사업기간: 2023. 1. ~ 12.
- 사 업 량: 150두
- 사 업 비: 25백만원(군비 25)

- 사업내용: 브랜드참여농가 중 친환경인증(무항생제)과 HACCP인증을 모두 받은 한우농가가 육량지수 A·B등급(C등급 지원제외), 육질 등급 1^{++}(BMS 8, 9)등급의 고급육 생산 시 농가당 최대 3,000천원 보상금 지급

□ 추진계획

○ 사업추진 계획 수립 및 사업추진: 2023. 1. ~ 12.

○ 홍천한우 사료 지원: 1~4분기별 지급

* 1회 추경에 군비 3억 추가 반영하여 사업추진 예정

○ 홍천한우 육종우 지원

- 육종우 지정(홍천한우 암소): 2023. 2.
- 보상금 지급: 2023. 11. 지정암소의 출산여부에 따라 지원예정

○ 친환경 고품질 생산장려금 보상금 지급: 2023. 11. ~ 12.

○ 사업 완료 및 정산보고: 2023. 12. ~ 2024. 1.

7. 홍천한우 육성 지원

팀 명	사업구분	팀 장	담당자	연락처
축산정책	**주요업무**	서남석	홍기천	2713

□ 배경 및 필요성

○ 육질 개선을 통한 농가 소득증대 및 경쟁력 제고

○ 한·미, 한·EU, 영연방 FTA 체결 등 개방에 대응, 축사시설 개선을 통한 생산성 향상으로 축산업 경쟁력 확보 도모

○ 우수 송아지 생산 개체별 관리

□ 사업개요

○ 홍천한우 육질 및 환경개선제 지원

- 사 업 량: 3,500포
- 사업기간: 2023. 1. ~ 12.
- 사 업 비: 126백만원(군비 63, 자부담 63)
- 사업내용: 사료첨가용 육질 및 환경 개선제 지원

○ 한우 축사시설 현대화 지원

- 사 업 량: 예산 범위 내
- 사업기간: 2023. 1. ~ 12.
- 사 업 비: 400백만원(군비 200, 자부담 200)
- 사업내용: 사료자동 급이기, 자동목걸이, 자동급수기 등 지원

○ 홍천한우 마스코트(슈퍼퀸) 지원

- 사 업 량: 1식
- 사업기간: 2023. 1. ~ 12.
- 사 업 비: 150백만원(군비 150)
- 사업내용: 우량 유전자 활용사업(수정란 채란, 배양 및 이식 등)

□ 추진계획

○ 사업계획 수립 및 추진: 2022. 12. ~ 2023. 12.

○ 사업 완료 및 정산: 2023. 10. ~ 12.

8. 한우 품질 고급화 지원

팀 명	사업구분	팀 장	담당자	연락처
축산정책	**주요업무**	서남석	홍기천	2713

□ 배경 및 필요성

○ 한우 사육 의욕 고취 및 개량 촉진을 위한 체계적인 혈통관리로 우수 후대축 생산과 우수 유전자원 능력을 활용한 고급육 출현율 향상, 농가 소득증대 및 경영안정 도모

□ 사업개요

○ 사업량

- 인공수정료: 10,000두
- 종축등록비: 10,000두
- 유전체분석: 500두
- 암소검정: 2,700두
- 저능력 암소 조기도태: 100두
- 수정란이식: 80두

○ 사업기간: 2023. 1. ~ 12.

○ 사 업 비: 735백만원(도비 124, 군비 294, 자부담 317)

○ 사업내용: 지속적인 한우개량을 통한 브랜드 사육기반 강화

□ 추진계획

○ 사업추진 계획 수립 및 통보: 2023. 1.

○ 사업 추진: 2023. 1. ~ 12.

○ 사업 완료 및 정산: 2023. 10. ~ 12.

9. 수산종자 매입 방류

팀 명	사업구분	팀 장	담당자	연락처
축산정책	**주요업무**	서남석	최재원	2714

□ 배경 및 필요성

○ 우리군 서식환경에 적합하고 지역주민이 선호하는 고부가·고품질의 향토어종 선택·방류로 어업 생산력 향상 및 활력 넘치는 홍천강 생태계 조성

□ 사업개요

○ 사 업 량: 7종(1,288천미) * 무상방류(2종 포함)

○ 사업기간: 2023. 5. ~ 12.

○ 사 업 비: 95백만원(도비 80, 군비 15)

○ 사업내용: 내수면 고부가 우량 향토어종 매입 방류

○ 방류계획

방류기관	연 번	품종명	방류량(천미)	사업비(천원)	방류크기	방류예정
	합 계	7 품 종	1,288	95,000		
홍 천 군	소 계	5 품 종	1,223	95,000		
	1	대농갱이	74	20,000	5.0cm 이상	7월
	2	붕 어	128	15,000	4.0cm 이상	7월
	3	미 유 기	11	10,000	5.0cm 이상	8월
	4	쏘 가 리	20	20,000	3.0cm 이상	8월
	5	다 슬 기	990	30,000	0.7cm 이상	10월
내수면자원센터 (무상방류)	소 계	2 품 종	65	-		
	1	뱀 장 어	5	-	10.0cm 이상	7월
	2	동 자 개	60	-	4.0cm 이상	8월

□ 추진계획

○ 방류사업 추진계획 수립: 2023. 2.

○ 방류 효과조사 용역계획 수립 및 추진 : 2023. 3. ~ 11.

○ 품종 방류 시기별 사업 추진: 2023. 5. ~ 11.

○ 사업 완료 및 정산: 2023. 11. ~ 12.

10. 지능형 축산시설 도입

팀 명	사업구분	팀 장	담당자	연락처
축산정책	**주요업무**	서남석	최재원	2714

□ 배경 및 필요성

○ FTA 등 시장개방에 따른 피해 대책의 일환으로 농가 경쟁력 향상 지원

○ 지능형 축산시설 도입으로 생산성 향상 및 노동력 절감

□ 사업개요

○ 사 업 량: 8개소(한우 3, 젖소 2, 돼지 1, 가금 2) * 개소당 지원한도 기준

○ 사업기간: 2023. 1. ~ 12.

○ 사 업 비: 320백만원(도비 48, 군비 112, 자부담 160)

○ 사업내용: 지능형(자동) 축산시설 도입(축사 내부시설·장비 개선)

○ 지원대상: 축산업에 등록 된 축산농가·법인(한우, 젖소, 돼지, 닭)

○ 지원한도: 한우・양돈(30,000천원/개소), 젖소・가금(50,000천원/개소)

□ 추진계획

○ 사업 추진계획 수립 및 통보: 2023. 1.

○ 사업 대상자 선정: 2023. 2. ~ 3.

○ 사업 추진: 2023. 3. ~ 12.

○ 사업 완료 및 정산: 2023. 11. ~ 12.

11. 조사료 재배확대 및 생산지원

팀 명	사업구분	팀 장	담당자	연락처
축산물유통	**주요업무**	최보희	김종선	2722

□ 배경 및 필요성

○ 국산 조사료 생산 · 이용을 활성화하여 생산비 절감 등 축산업 경쟁력 강화

○ 조사료 생산 지원을 통해 부존자원 활용 및 양질의 조사료 생산·유통 기반 확충 도모

□ 사업개요

○ 사업기간: 2023. 2. ~ 12.

○ 사 업 량: 8개 사업

사 업 명	사업량	사 업 비(백만원)					비고
		합계	국비	도비	군비	자부담	
8개사업		1,002	120	146	481	255	
조사료 사일리지 제조비 지원	5,844톤	371	111	56	167	37	
조사료 생산용 종자구입 지원	95ha	43	9	5	12	17	
청예 조사료 생산장비 지원	1개소	300	-	60	150	90	
TMR 제조장비 지원	1개소	60	-	9	33	18	
TMR 자동급이기 지원	1개소	15	-	2	8	5	
부존자원 사일리지 비닐 지원	1,500롤	13	-	2	7	4	
조사료 생산장비 지원 (도비)	1대	80	-	12	44	24	
조사료 생산장비 지원 (자체)	2식	120	-	-	60	60	

□ 추진계획

○ 사업추진 계획 수립 및 통보: 2023. 2.

○ 사업 대상자 선정: 2023. 3. ~ 4.

○ 사업추진: 2023. 2. ~ 12.

○ 사업완료 및 정산: 2023. 10. ~ 12.

12. 홍천 축산물 브랜드 가치제고

팀 명	사업구분	팀 장	담당자	연락처
축산물유통	**주요업무**	최보희	박종근	2721

□ 배경 및 필요성

○ 적극적인 "홍천한우" 브랜드 홍보를 통한 소비자에 홍천한우 이미지를 강화하고, 소비촉진 확대 유도 및 지역경제 활성화에 기여

○ 홍천한우 체험 및 홍보를 통해 "홍천한우" 브랜드 인지도 제고 및 유통망 판로확보

□ 사업개요

○ 홍천한우 유통 및 소비촉진 활성화 지원

- 사 업 량: 3개소(홍천축협, 홍천늘푸름한우프라자, 사랑말영농조합법인)
- 사업기간: 2023. 1. ~ 12.
- 사 업 비: 620백만원(군비 310, 자부담 310)
- 사업내용: 포장재 구입지원, 소비촉진할인행사, 유통홍보비, 직거래 유통활성화 지원

○ 홍천한우(홍천늘푸름한우) 브랜드 홍보

- 사 업 량: 10식
- 사업기간: 2023. 1. ~ 12.
- 사 업 비: 200백만원(군비 200)
- 사업내용: 온라인(SNS 모바일), 다중이용시설 광고, 홍보영상 및 홍보물 제작 등

□ 추진계획

○ 온라인 및 오프라인 등 다양한 매체를 활용한 홍천한우 홍보

○ 수도권 직거래 장터 실시 및 각종행사 지원 등으로 판매 홍보

○ 홍천한우 사업 추진시 홍천군 추진사업임을 적극 홍보

13. 가축방역사업 (국비)

팀 명	사업구분	팀 장	담당자	연락처
동물방역	**주요업무**	허지영	윤소영	2731

□ 배경 및 필요성

○ 가축전염병 예방 및 확산 방지로 축산농가 경제적 손실예방 및 경쟁력 제고

○ 주요 가축전염병 (돼지열병, 뉴캣슬병 등) 근절 · 발생 최소화

□ 사업개요

○ 지원대상: 관내 축산농가

○ 사 업 량

(단위: 두, 수, 군)

축종	소	돼지	닭	꿀벌	기타
질병	탄저 · 기종저, 비기관염, 유행열, 아까바네, 설사병, 부제병	열병 · 단독 일본뇌염 유행성설사 써코바이러스	뉴캣슬병	응애, 노제마병, 낭충봉아 부패병	광견병
사업량	30,200두	174,300두	2,100,000수	72,000군	3,000두

○ 사업기간: 2023. 1. ~ 12.

○ 사 업 비: 766백만원(국비 475, 도비 51 , 군비 195, 자부담 45)

○ 사업내용: 주요 가축 질병에 대한 백신 및 약품 공급

○ 지원방법: 조달청 나라장터를 통한 일괄 구입 후 공급

□ 추진계획

○ 사업계획 수립: 2023. 1.

○ 축종별 희망약품 조사: 2023. 2.

○ 약품 구입: 2023. 3.

○ 약품 공급: 2023. 3. ~ 5.

14. 구제역 방역지원

팀 명	사업구분	팀 장	담당자	연락처
동물방역	**주요업무**	허지영	이제현	2733

□ 배경 및 필요성

○ ‘19년 경기 안성 및 충북 충주(한우), ‘21년 충남 홍성(한우)에서 매년 지속적으로 발생하고 있음

○ 구제역 백신 접종을 통해 항체 형성률을 높여 구제역 발생 예방

□ 사업개요

○ 지원대상: 관내 우제류 (소, 돼지, 염소 등) 사육농가

○ 사 업 량

(단위: 두)

구분	백신 구입			접종 지원			스트레스 완화제	비고
	소	돼지	염소 등	소	돼지	염소 등		
사업량	88,000	205,434	3,200	50,000	-	3,200	88,000	

○ 사업기간: 2023. 1. ~ 12.

○ 사 업 비: 788백만원(국비 337, 도비 60, 군비 391)

○ 사업내용: 구제역 백신 구입 및 접종 지원 (돼지는 백신 구입비 지원)

○ 지원방법

- 조달청 나라장터를 통한 구제역 백신 구입
- 축산물이력시스템을 활용하여 백신 접종 대상(송아지 2개월령 1차, 3개월령 2차, 이후 6개월마다 접종) 지정 후 공수의 등을 활용하여 접종 지원
- 돼지의 경우, 축협 동물병원을 통한 약품 구입 후 자가 접종 실시

□ 추진계획

○ 일제접종 실시: 2023. 4월, 10월

○ 송아지 추가 접종 실시: 2023. 2월, 6월, 8월

15. ASF, HPAI, FMD 상시방역체계 구축

팀 명	사업구분	팀 장	담당자	연락처
동물방역	**주요업무**	허지영	윤소영	2731

□ 배경 및 필요성

○ ASF, 고병원성 AI, 구제역 등 고위험 가축전염병의 연중 지속적인 발생으로 농장을 출입하는 차량에 대한 방역의 중요성 부각

○ 거점소독시설을 설치하고 운영함으로써 사료차량 등 농장 진입 차량에 대한 3중의 소독시스템을 구축하여 가축전염병 예방에 기여

□ 사업개요

○ 사업대상

- 연중 운영하는 거점소독시설
- 긴급상황 발생시 (ASF,HPAI,구제역 등) 운영하는 통제초소 및 농장초소

○ 사 업 량: 거점소독시설 1개소, 통제초소 및 농장초소 10개소

○ 사업기간: 2023. 1. ~ 12.

○ 사 업 비: 458백만원(도비 137, 군비 321)

○ 사업내용

- 거점소독시설, 통제초소 등 근무자 인건비 및 소독약품 지원
- 통제초소 및 농장초소 설치 및 유지비
- 긴급 상황 발생시 소규모 농가 수매·도태 지원

※ 홍천군 상시 거점소독시설

- 위　　치: 홍천군 홍천읍 설악로 1265 (하오안리 204)
- 규　　모: 223.03㎡ (차량소독실 122.85㎡, 사무실 39.84㎡ 등)
- 운영인력: 9명/일 (3명씩 3교대)

□ 추진계획

○ 사업 추진: 2023. 1 ~ 12.

○ 사업 완료 및 정산: 2023. 12.

16. 지속 가능 낙농산업 육성

팀 명	사업구분	팀 장	담당자	연락처
동물복지	**주요업무**	정희선	정희선	2740

□ 배경 및 필요성

○ 낙농가 및 규모 감소로 낙농 여건이 어려운 상황이며, 지속 가능한 낙농산업 육성을 위해 경쟁력 강화 및 경영안정을 위한 사업 추진

□ 사업개요

○ 낙농 시설개선 지원

- 사 업 량: 4개소
- 사업기간: 2023. 2. ~ 12.
- 사 업 비: 80백만원(군비 40, 자부담 40)
- 사업내용: 낙농 시설 개선 및 장비 지원

○ 낙농가 건초 지원

- 사 업 량: 1,250톤
- 사업기간: 2023. 2. ~ 12.
- 사 업 비: 500백만원(군비 250, 자부담 250)
- 사업내용: 낙농가 건초 지원

□ 추진계획

○ 낙농인연합회 의견 수렴: 2022. 9.

○ 사업신청 및 대상자 선정: 2022. 12. ~ 2023. 1.

○ 사업 추진: 2023. 2. ~ 11.

○ 사업 완료 및 정산: 2023. 12.

17. 유기동물보호센터 지원 운영

팀 명	사업구분	팀 장	담당자	연락처
동물복지	**주요업무**	정희선	정희선	2740

□ 배경 및 필요성

○ 유기동물 보호센터의 효율적 관리 운영으로 유기동물 보호 여건 개선 및 효율적인 유기동물 관리 도모

□ 사업개요

○ 지원대상: 관내 유기동물

○ 사 업 량: 1개소

○ 사업기간: 2023. 1. ~ 12.

○ 사 업 비: 219백만원(군비 219)

○ 사업내용

- 유기동물 구조 및 보호를 위한 기간제 근로자 채용 인건비: 5명
- 보호센터 일반운영비 및 공공운영비 등

□ 추진계획

○ 사업추진계획 수립: 2022. 12.

○ 근로자 채용: 2022. 12.

○ 사업 추진: 2023. 1. ~ 12.

○ 사업 완료 및 정산: 2023. 12.

18. 양돈 · 양계산업 경영 선진화

팀 명	사업구분	팀 장	담당자	연락처
동물복지	**주요업무**	정희선	김성희	2742

□ 배경 및 필요성

○ 축산농가 노후시설 현대화를 통한 축산환경 개선으로 친환경 축산업 육성

○ 시설 현대화 지원으로 농가 생산비 절감 및 안정적 경영환경 조성

□ 사업개요

○ 한돈농가 시설현대화 지원

- 사 업 량: 5개소
- 사업기간: 2023. 1. ~ 12.
- 사 업 비: 200백만(군비 100, 자부담 100)
- 사업내용: 돈사 내 · 외부 시설 개보수 등

○ 양계농가 시설현대화 지원

- 사 업 량: 10개소
- 사업기간: 2023. 1. ~ 12.
- 사 업 비: 230백만원(군비 115, 자부담 115)
- 사업내용: 계사 내 · 외부 시설 개보수 등

□ 추진계획

○ 사업추진계획 수립: 2023. 1.

○ 대상자 선정: 2023. 2.

○ 사업 추진: 2023. 3. ~ 11.

○ 사업 완료 및 정산: 2023. 12.

19. 축산농가 재해대비 및 경영안정 기반 구축

팀 명	사업구분	팀 장	담당자	연락처
동물복지	**주요업무**	정희선	김성희	2742

□ 배경 및 필요성

○ 축산관련 재해사고 발생 시 신속한 보상으로 축산농가 보호

○ 폭염 등 자연재난 예방대칙 마련으로 안정적인 가축사육 및 축산경영 유도

□ 사업개요

○ 가축재해보험 지원

- 사 업 량: 101개소
- 사업기간: 2023. 1. ~ 12.
- 사 업 비: 422백만원(도비 76, 군비 177, 자부담 169)
- 사업내용: 축산농가 가축 및 축사시설 재해보험 가입비 지원

○ 폭염대비 고온스트레스 완화제 지원

- 사 업 량: 2,200kg
- 사업기간: 2023. 3. ~ 8.
- 사 업 비: 22백만원(도비 3, 군비 8, 자부담 11)
- 사업내용: 고온스트레스 완화제 지원

□ 추진계획

○ 사업추진계획 수립: 2023. 1.

○ 대상자 선정: 2023. 2.

○ 사업 추진: 2023. 2. ~ 11.

○ 사업 완료 및 정산: 2023. 12.

20. 축산 분뇨 악취 저감 및 자원화 지원

팀 명	사업구분	팀 장	담당자	연락처
축산자원화	**공약사항**	장순희	전혜지	2746

□ 배경 및 필요성

○ 가축분뇨의 적정하고 신속한 처리를 통한 안정적 사육환경 조성과 악취발생 저감으로 주민과 상생하는 축산업 육성

○ 가축분뇨의 자원화 유도로 자연순환형 친환경 축산업 육성

□ 사업개요

○ 사업대상: 관내 축산농가

○ 사업기간: 2023. 1. ~ 12.

○ 사업내용: 축사 내 악취제거기 설치 및 부숙제 지원 등

○ 사 업 비: 2,135백만원(도비 18, 군비 1,049.5, 자부담 1,067.5)

사업명	사업량	사업비(천원)			
		계	도비	군비	자부담
계		2,135,000	18,000	1,049,500	1,067,500
축산분뇨 부숙제 지원	5,000포	135,000	-	67,500	67,500
가축분뇨교반기 및 퇴비살포기 지원	2대	30,000	-	15,000	15,000
부숙촉진 악취저감제	20톤	100,000	15,000	35,000	50,000
고품질 액비 생산시설	1개소	20,000	3,000	7,000	10,000
축산분뇨 처리용 톱밥	30,000두분	1,800,000	-	900,000	900,000
양돈농가 가축분뇨 악취개선 지원	2개소	50,000	-	25,000	25,000

□ 추진계획

○ 사업계획 수립: 2023. 1.

○ 사업계획 홍보 및 신청서 접수: 2023. 1. ~ 2.

○ 대상자 선정 및 보조금 교부 결정: 2023. 2. ~ 3.

○ 사업추진 및 정산: 2023. 3. ~ 12.

산 림 과

목 차

1. 일반현황 ---------- 455

2. 2023년 비전 및 추진전략 ---------- 456

□ 목표 및 추진방향 ---------- 456

□ 추진과제 및 추진전략 ---------- 457

□ 주요사업 투자계획 ---------- 458

3. 2023년 주요업무 추진계획 ---------- 459

□ 신규시책

1. 청정 임산물 소득증대 지원 ---------- 460

□ 주요업무

2. 선도산림경영단지 조성---------- 461

3. 지속가능한 숲가꾸기 사업---------- 462

4. 공공산림가꾸기 사업 운영---------- 463

5. 임산물 산업특화 육성사업---------- 464

6. 산림소득 지원 사업---------- 465

7. 군유림의 효율적 경영 관리---------- 466

8. 임산물 육성 지원 사업---------- 467

9. 산불재난 예방체계 구축---------- 468

10. 사방사업---------- 471

11. 산림병해충 방제---------- 472

12. 임도신설 및 유지관리 운영---------- 473

13. 남산 산림공원(힐링필드) 조성---------- 474
14. 가리산 자연휴양림 관리 운영---------- 475
15. 공작산 생태숲 관리 운영---------- 476
16. 쾌적하고 안전한 숲길 조성·정비---------- 477
17. 산림교육시설 위탁(대행)관리 운영---------- 478
18. 숲속의 어린이공원 조성---------- 479
19. 읍·면 마을쉼터 조성---------- 480
20. 아름다운 도시 녹지환경 조성---------- 481
21. 공원시설 관리 운영---------- 482
22. 무궁화수목원 관리 운영---------- 483
23. 무궁화경관 조성---------- 484
24. 무궁화 양묘장 관리 운영---------- 485
25. 무궁화 테마시설 유지 및 관리---------- 486

□ 민선8기 공약사항

26. 산림의 6차 산업화 모델 개발 실현---------- 487
27. 국,공,사유림 관리 협업체계 유지 확대---------- 488
28. 한국 임산업 클러스터 조성---------- 489
29. 목재 생산 직접 및 체험센터---------- 490
30. 탄소중립, 탄소상쇄제도 등 산림자원의 데이터화------- 491
31. 양덕원리 산책로 개발---------- 492

1. 일반현황

❑ 기 구

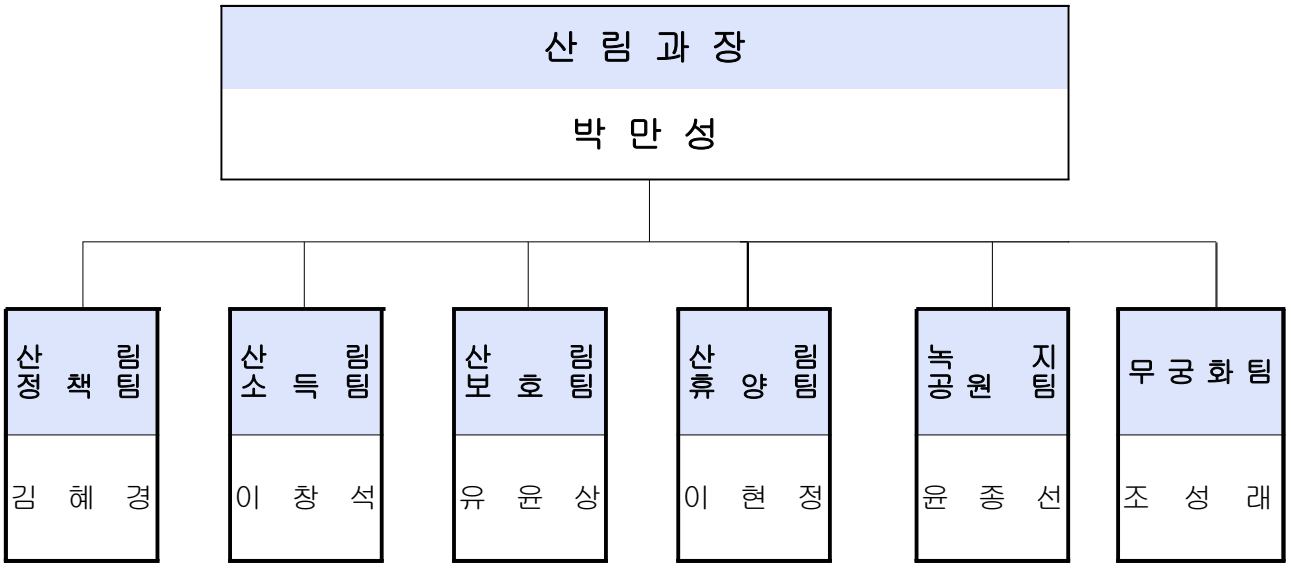

❑ 직원현황

구 분	계	4급	5급	6급	7급	8급	9급	기타
계	27	0	1	6	6	4	5	5
산 림 과 장	1		1					
산 림 정 책 팀	5			1	2		1	1
산 림 소 득 팀	4			1		1	1	1
산 림 보 호 팀	5			1	2	1		1
산 림 휴 양 팀	4			1		1	2	
녹 지 공 원 팀	5			1	1		1	2
무 궁 화 팀	3			1	1	1		

※ 육아휴직: 1명, 공무직: 9명(산림휴양 1, 녹지공원 3, 무궁화 5)

2. 2023년 비전 및 추진전략

① 목표 및 추진방향

□ 목 표

○ 지속가능한 산림자원 보호·육성과 생태·환경적으로 건강한 숲 조성을 통한 탄소 흡수원 구축 및 녹색일자리 창출

○ 녹지경관 및 소공원·쉼터조성, 산림휴양·복지공간 확충을 통한 산림문화 휴양 서비스 제공

○ 무궁화 중심도시로의 기반구축을 통한 무궁화의 고장 위상 구축

□ 중점 추진방향

○ 맞춤형 조림 목재생산 기반 구축과 산림자원을 활용한 저소득층 녹색일자리 창출

○ 목재산업과 체험관광이 결합한 임산업 클러스터 조성을 통한 산림자원 활용

○ 임산물 생산 기반시설 지원과 고부가가치 창출을 통한 고소득 임업인 육성

○ 산림 3대 재해(산불, 산사태, 산림병해충) 예방 체계 확립으로 군민의 생명·재산보호 및 국토경관 보전

○ 주요 명산, 생활권역 숲길 조성으로 산림휴양문화 기반 구축

○ 고품격 산림휴양서비스 제공과 사회적 흐름에 맞는 미래지향적인 산림휴양 산업화 발전사업 발굴

○ 주민여가·휴식·놀이 공간 등 생활권 주변 녹색환경 정주여건 조성

○ 무궁화수목원 전국 대표 명소화 및 무궁화 중심도시 선양·홍보

② 추진과제 및 추진전략

푸른 숲 맑은 공기 「한국 산림자원 1번지 육성」

추 진 과 제	추 진 전 략
경제림 육성 및 정책 숲가꾸기 사업을 통한 산림의 경제력 향상	• 선도산림경영단지를 통한 수익형 산림경영모델 개발 • 경제림 육성으로 목재생산 기반 구축 • 차별화된 숲가꾸기 사업으로 산림의 건전성 유지
산촌 주민 소득증대 및 살기 좋은 농·산촌마을 만들기	• 산림의 6차 산업화 모델 개발 • 한국 임산업 클러스터 조성 • 목재문화체험장 조성 • 임산물 산업특화 육성 • 산림소득 지원 사업 • 군유림 관리 및 활성화
산림 3대 재해예방 및 산림경영기반구축	• 체계적인 진화체계 구축 및 산불발생 최소화 • 산사태 예방체계 확립으로 주민의 생명과 재산보호 • 산림 병해충 예찰 및 방제에 따른 산림자원 보전 • 임도개설 및 유지확충에 따른 효율적인 산림경영
「숲으로 올인」 쾌적하고 안전한 사람 중심의 산림문화·휴양서비스 제공	• 산림복지 증진을 위한 남산 힐링필드 조성 • 숲길 따라 즐기는 감성여행 • 치유의 공작산 생태숲 운영 • 대한민국 100대 명산 가리산 자연휴양림 운영
아름다운 녹지조성과 쾌적한 도시공원 인프라 구축	• 녹지공간 확대로 문화 · 관광 인프라 조성 • 마을권 행복한 생활환경 기반 구축 • 안전하고 쾌적한 도시공원 조성 및 운영
무궁화 중심도시 육성 발전 및 산림휴양 최적화	• 무궁화수목원의 효율적인 운영 • 명소화를 통한 지역경제 활성화 • 무궁화중심도시 선양사업 및 홍보 • 무궁화 증식·경관조성 및 사후관리

③ 2023년 주요사업 투자계획

구분	사 업 명	2023년 총 사업비 (백만원)				
		계	국비	도비	군비	기타
합계	31개 사업	36,396	11,611	5,378	17,975	1,432
신규시책	청정 임산물 소득증대 지원	480			385	95
주요업무	선도산림경영단지 조성	1,500	1,050	135	315	
	지속가능한 숲가꾸기 사업	7,549	3,775	1,132	2,642	
	공공산림가꾸기 사업 운영	1,738	326	96	1,316	
	임산물 산업특화 육성사업	326	8	6	252	60
	산림소득 지원 사업	2,109	706	229	281	893
	군유림의 효율적 경영 관리	172			172	
	임산물 육성 지원 사업	210			105	105
	산불재난 예방체계 구축	4,460	674	679	3,107	
	사방사업	2,372	1,660	498	214	
	산림병해충 방제	962	611	106	245	
	임도신설 및 유지관리 운영	1,387	694	461	232	
	남산 산림공원(힐링필드) 조성	1,900		1,235	665	
	가리산 자연휴양림 관리 운영	885		380	505	
	공작산 생태숲 관리 운영	556		14	542	
	쾌적하고 안전한 숲길 조성·정비	312		14	298	
	산림교육시설 위탁(대행) 운영·관리	115	58	40	17	
	숲속의 어린이공원 조성	1,220	900		320	
	읍·면 마을쉼터 조성	800			800	
	아름다운 도시 녹지환경 조성	2,132			2,132	
	공원시설 관리 운영	929			929	
	무궁화수목원 관리 운영	743			743	
	무궁화경관 조성	370			370	
	무궁화양묘장 관리 운영	421			421	
	무궁화 테마시설 유지 및 관리	123			123	
공약사항	산림의 6차 산업화 현장 모델 개발 실현	-	-	-	-	
	국,공,사유림 관리 협업체계 유지 확대	-	-	-	-	
	한국 임산업 클러스터 조성	-	-	-	-	
	목재 생산 직접 및 체험센터	-	-	-	-	
	탄소중립, 탄소상쇄제도 등 산림자원의 데이터화	2,605	1,149	353	824	279
	양덕원리 산책로 개발	20			20	

3. 2023년 주요업무 추진계획

신규시책	▪ 청정 임산물 소득증대 지원
주요업무	▪ 선도산림경영단지 조성 ▪ 지속가능한 숲가꾸기 사업 ▪ 공공산림가꾸기 사업 운영 ▪ 임산물 산업특화 육성사업 ▪ 산림소득 지원 사업 ▪ 군유림의 효율적 경영 관리 ▪ 임산물 육성 지원사업 ▪ 산불재난 예방 및 진화지휘체계 구축 ▪ 사방·임도시설 관리 ▪ 산림병해충 방제 ▪ 남산 산림공원(힐링필드) 조성 ▪ 가리산 자연휴양림 관리 운영 ▪ 공작산 생태숲 관리 운영 ▪ 쾌적하고 안전한 숲길 조성·정비 ▪ 산림교육시설 위탁(대행) 관리 운영 ▪ 숲속의 어린이공원 조성 ▪ 읍·면 마을쉼터 조성 ▪ 아름다운 도시 녹지환경 조성 ▪ 공원시설 관리 운영 ▪ 무궁화수목원(숲속도서관) 관리 운영 ▪ 무궁화중심도시 선양(홍보) 및 가로경관 조성 ▪ 무궁화 양묘장·테마시설 유지 및 관리
민선8기 공약사항	▪ 산림의 6차 산업화 현장 모델 개발 실현 ▪ 국,공,사유림 관리 협업체계 유지 확대 ▪ 한국 임산업 클러스터 조성 ▪ 목재 생산 직접 및 체험센터 ▪ 탄소중립, 탄소상쇄제도 등 산림자원의 데이터화 ▪ 양덕원리 산책로 개발

1. 청정 임산물 소득증대 지원

팀 명	사업구분	팀 장	담당자	연락처
산림소득팀	**신규시책**	이창석	신승환	2761

□ 배경 및 필요성

○ 청정 임산물 생산·관리를 위한 풀베기 사업 지원 및 임업 생산 장비 지원으로 임산업 경쟁력 강화 및 임가 소득증대

○ 산양삼 포장재 표준규격 출하 및 상품화 촉진을 위한 포장재 지원으로 상품 경쟁력 강화

○ 인근 다른 지역보다 앞선 산나물 축제 개최를 통한 판매 행사 경쟁력 확보 및 지역경제 활성화 기여

□ 사업개요

○ 사업기간: 2월 ~ 11월

○ 사 업 비: 480백만 원 (단위: 백만 원)

사 업 명	사업비	사업량	사업내용(보조비율)	사업대상자
4개 사업	480			
산양삼 자립기반 조성	60	30ha	산양삼 재배지 풀베기 (보조50%, 자부담50%)	산양삼생산신고 농가
생산장비 지원	70	임업장비 1식	생산장비(기계톱,예초기등) (보조50%, 자부담50%)	임업후계자협회
산양삼 상품화 지원	60	포장재 지원 4종	포장재 개선 및 지원 (보조50%, 자부담50%)	산양삼협회
산나물 축제 행사	290	행사 개최 1식	산나물 축제 개회	홍천문화재단

□ 추진계획

○ 산양삼 재배지 풀베기 지원 추진: 3월 ~ 11월

○ 산양삼 상품화 지원 추진: 3월 ~ 11월

○ 임업인 임업장비 지원 추진: 3월 ~ 11월

○ 산나물 축제 행사 개최: 4월 중순

2. 선도산림경영단지 조성

팀 명	사업구분	팀 장	담당자	연락처
산림정책팀	**주요업무**	김혜경	박성배	2754

□ 배경 및 필요성

○ 산림경영의 규모화 및 재정투자 집중을 통한 수익형 산림경영 성공 모델 개발

□ 사업개요

○ 사업장소: 북방면 성동리, 북방리, 화동리

○ 사 업 량: 1,929ha

○ 사업기간: 2014. 1월 ~ 2023. 12월(10년) ▸ '23년 10년차 실행

○ 사 업 비: 1,500백만 원 (국비 1,050, 도비 135, 군비 315)

○ 경영주체: 홍천군산림조합

○ 추진현황: 조림, 숲가꾸기, 임도, 임산물 등 통합사업 지원

(단위: 백만 원, ha, km, ㎥)

연도별	사업비	조림	숲가꾸기	임도시설	사방사업	목재생산
계	13,500	135	2,346	18.6	2개소	21,916
2019 이전	9,000	78	1,450	17.2	사방댐2	9,377
2020	1,500	7	317	1.4	-	3,396
2021	1,500	50	311	-	-	7,273
2022	1,500	-	268	-	-	1,870

□ 추진계획

○ 임목생산과 산림복합경영 소득화 사업으로 연계 실행

▸ 실질적인 산주의 소득증대와 사회적 기업형 산림경제 일자리 창출

- 숲가꾸기(250ha): 지속가능한 산림경영 기반조성
- 임도신설·보수(19.6km): 산림경영 기반시설 지원
- 특용수조림(7ha) : 특용수 조림을 통한 소득증대
- 선도산림경영단지 지속운영을 위한 사후관리 방안 용역 수행

3. 지속가능한 숲가꾸기 사업

팀 명	사업구분	팀 장	담당자	연락처
산림정책팀	**주요업무**	김혜경	김형동	2755

□ 배경 및 필요성

○ 현장 중심의 숲가꾸기 사업으로 내실화를 도모하고 산림을 경제·환경적으로 가치 있는 국가자원으로 육성

□ 사업개요

○ 위　　치: 관내 민유림 (공유림 + 사유림)
○ 사 업 량: 3,857ha
○ 사업기간: 1월 ~ 12월
○ 사 업 비: 7,549백만 원(국비 3,775, 도비 1,132, 군비 2,642)
○ 사업내용
- 조림지 가꾸기: 풀베기, 어린나무가꾸기, 덩굴제거 등
- 큰나무 가꾸기: 솎아베기, 천연림개량, 산물수집, 미세먼지저감 등

□ 추진계획

○ 숲가꾸기 사업 품질관리 강화를 위한 대상지 선정 및 설계: 1월 ~ 3월
○ 숲가꾸기 현장 역량 강화를 위한 산림기술자 직무교육 강화: 연중
○ 조림지 사후 관리 강화
- 풀베기 사업 설계 · 감리 제도 정착 및 적기 시행
- 조림지 덩굴류 제거사업 집중 추진
○ 사업별 계획

(단위: ha, 백만 원)

사 업 별	사업량	사업비	추진시기	비　고
합 계	3,857	7,549		
조림지 가꾸기	3,110	5,398	6 ~11월	조림목 생장촉진
큰나무 가꾸기	747	2,151	3 ~ 11월	용재림, 공익산림

4. 공공산림가꾸기 사업 운영

팀 명	사업구분	팀 장	담당자	연락처
산림정책팀	**주요업무**	김혜경	이용석	2756

□ 배경 및 필요성

○ 공공산림가꾸기 사업 운영을 통한 취약계층 녹색일자리 창출 기여

□ 사업개요

○ 우선 선발대상: 사회적 취약계층 및 저소득층

○ 사 업 량: 127명(자원조사단 2명, 숲가꾸기패트롤 5명, 바이오매스수집단 120명)

○ 사 업 비: 1,738백만 원(국비 326, 도비 96, 군비 1,316)

○ 사업기간: 2월 ~ 11월

○ 사업내용

- (숲가꾸기자원조사단) 산림자원 조사 및 산림사업 DB구축
- (숲가꾸기패트롤) 산림 연접 피해목 제거
- (바이오매스수집단) 관내 주요산림 및 공공시설, 도로변, 하천변 등 환경정비

□ 추진계획

○ 산림청 재정지원 일자리 지침에 의한 저소득층 및 취업취약계층 우선 선발

○ 안전하고 쾌적한 작업환경 조성을 위한 산업안전보건 교육 실시(월 2회)

○ 사업별 계획

(단위: 명, 백만 원)

사 업 별	사업량	사업비	추진시기	비고
합 계	127	1,738		
산림바이오매스수집단	120	1,538	4 ~ 10월	저소득층 우선 선발
숲가꾸기패트롤	5	150	2 ~ 11월	산림 작업 가능자
숲가꾸기자원조사단	2	50	2 ~ 11월	

5. 임산물 산업특화 육성사업

팀 명	사업구분	팀 장	담당자	연락처
산림소득팀	**주요업무**	이창석	신승환	2761

□ 배경 및 필요성

○ 홍천 청정 산양삼 산업특구 활성화 및 우수 임산물의 정책적 육성과 홍보를 통한 임가 소득 증대와 지역 경제 활성화

□ 사업개요

○ 사업기간: 2월 ~ 11월

○ 사 업 비: 326백만 원 (단위: 백만 원)

사 업 명	사업비	사업량	사업내용(보조비율)	사업대상자
6개 사업	326			
산양삼 축제 및 박람회 참가	6	3회	축제 및 박람회 참가비	-
산양삼 조수해 예방약제원	60	1.500kg	보조 50%, 자부담 50%	산양삼 재배농가
산양삼 종자 지원	60	300kg	보조50%, 자부담50%	
산양삼 확인 과정	19	50건	380,000원/건 지원	
임산물 홍보·마케팅	160	1식	산양삼, 잣 등 임산물 홍보	
홍천 잣 육성	21	20,000매	채취, 수매용품(마대 등)	잣채취 임가 등

□ 추진계획

○ 조수해 예방 약제사업 추진: 2월 ~ 6월

○ 산양삼 종자 지원 사업 추진: 7월 ~ 11월

○ 언론보도, 차량홍보, 생활권역 등: 2월 ~ 11월

○ 홍천 잣 수매용 물품 지원: 8월

○ 관내 · 외 지자체별 임산물 및 산양삼 축제 행사 참가: 5 ~ 11월

6. 산림소득 지원 사업

팀 명	사업구분	팀 장	담당자	연락처
산림소득팀	**주요업무**	이창석	신승환	2761

□ 배경 및 필요성

○ 임산물의 안정적인 생산기반 확충과 경쟁력을 강화함으로써 임업인의 소득 증대에 기여

□ 사업개요

○ 사업기간: 2월 ~ 11월

○ 지원대상: 임업인 및 생산자 단체

○ 사 업 비: 2,109백만 원 (단위: 백만 원)

사업명	세부 사업명	사 업 비					사업내용
		계	국비	도비	군비	자부담	
계	7개 사업	2,109	706	229	281	893	
청정임산물 이용 증진	임산물상품화	54	11	8	8	27	임산물 포장재 7건
	친환경임산물 재배	13	9	2	2	0	유기질비료 3건, 토양개량제 4건
	임산물생산단지 규모화	1,492	392	177	177	746	산림작물생산단지 24건
	임산물유통기반	18	3	3	3	9	냉·난방기 1건
	임산물생산기반	134	27	12	28	67	냉난방시설 스마트팜 시설 1식, 냉·난방기 1건
목재이용 및 산업 육성	펠릿보일러 설치	44	16	6	13	9	주택용 7대, 사회복지 4대
백두대간 주민 소득지원	백두대간 주민 지원	354	248	21	50	35	백두대간주민지원 27건

□ 추진계획

○ 목재이용 및 산업육성 사업: 1월 ~ 6월

○ 청정임산물 이용증진 사업: 1월 ~ 12월

○ 백두대간주민소득지원 사업: 2월 ~ 12월

○ 2024년도 농림자율사업 신청: 2023. 2월

7. 군유림의 효율적 경영 관리

팀 명	사업구분	팀 장	담당자	연락처
산림소득팀	**주요업무**	이창석	신승환	2761

□ 배경 및 필요성

○ 군유림의 효율적 경영과 관리를 통한 산림소득 및 군 세입 증대

□ 사업개요

○ 재산현황: 545필지, 4,128ha

○ 사용허가 및 대부계약: 43건, 177ha

○ 사 업 비: 172백만 원 (단위: 백만 원)

사 업 명	사업비	사업내용	비고
군유림 실태점검 및 사후관리	172	- 군유림 실태조사원 1명, 21백만원 - 실태점검 및 사후관리 31백만원 - 산림경영계획인가(2024~2032)수립 120백만원	

□ 추진계획

○ 공유재산 실태조사: 1월~12월(연 2회 이상 일제점검 및 수시 점검)

- 공유재산 사용(대부)허가 및 사후관리

○ 잣 채취 양여(1,319ha): 8월 / 마을 대표자(이장), 채취 작목반 등

○ 소규모 임야 매각처분: 지적 면적 2,000㎡ 이하의 소규모 임지 등

- 공유재산 및 물품관리법 제36조, 경쟁 입찰

○ 군유림 산림경영계획 인가 수립

- 2014년 ~ 2023년 군유림 산림경영계획 인가 기간이 만료됨에 따라 2024년 ~ 2032년 10년 단위의 산림경영계획 수립 실시

8. 임산물 육성 지원 사업

팀 명	사업구분	팀 장	담당자	연락처
산림소득팀	**주요업무**	이창석	정인교	2763

□ 배경 및 필요성

○ 임산물의 안정적인 생산기반 확충과 경쟁력을 강화함으로써 임업인의 소득 증대에 기여

□ 사업개요

○ 사업기간: 2월 ~ 12월

○ 지원대상: 임업인 및 생산자단체

○ 사 업 비: 210백만 원 (단위: 백만 원)

사업명	세부 사업명	사 업 비					사업량	사업내용
		계	국비	도비	군비	자부담		
계	4개 사업	210	-	-	105	105		
우수임산물 육성사업	택배비 지원사업	60	-	-	30	30	15,000건	산채 · 오미자 등
	포장재 지원사업	20	-	-	10	10	1식	박스, 포장재 등
	호두, 두릅나무	30	-	-	15	15	4,000주	종묘 지원
	당귀, 작약 임산물 육성	100	-	-	50	50	23,000주	종자 · 종묘 지원

□ 추진계획

○ 우수임산물 육성사업: 1월 ~ 12월

○ 농림 자율사업 신청: 1월 ~ 3월

○ 보조금 지원 신청서 제출: 4월

○ 보조금 교부 결정 및 사업수행 통보: 5월

○ 준공검사: 보조금 정산 3개월 이내

○ 사후관리: 보조금을 목적과 다르게 사용하는 것을 방지하기 위하여 수시 점검

9. 산불재난 예방체계 구축

팀 명	사업구분	팀 장	담당자	연락처
산림보호팀	**주요업무**	유윤상	유연준	2781

□ 배경 및 필요성

○ 기후변화 등으로 인해 대형 산불 발생 등 산불재난에 상시 대응체계를 구축하여 체계적이고 신속한 대응으로 국민의 생명과 재산을 보호

□ 사업개요

○ 사업기간: 봄철(2.1 ~ 5.15) / 가을철(11.1 ~ 12.15)

○ 사업내용

- 진화자원최대 활용 및 초동 진화로 대형 산불방지
  - · 산불전문예방진화대: 115명 / 예비자원: 의소대 등 1,533명
  - · 헬기 1대 / 진화차 11대 / 지휘차 1대
- 감시자원 최대 활용 산불원인 사전차단, 조기발견 대응
  - · 산불감시원: 110명 / 예방자원: 이장 및 자생단체 등 1,720명
  - · 산불무인감시카메라: 32개소(조망형 23, 밀착형 9)
  - · 인화물질제거반(파쇄기)을 통한 마을별 농업부산물 파쇄 운영
- 이장 · 자생단체 등 마을앰프, 차량용 앰프 등을 활용한 산불예방활동

○ 사 업 비: 4,460백만 원(국비 674, 도비 679, 군비 3,107)

□ 추진계획

(단위: 명, 대)

구분	봄철	가을철	비고
산불종합상황실 운영	28	28	관심·주의단계 5개조 ⇒ 경계·심각 단계 2개조
마을팀 근무자 운영	391	391	군청
특별진화대	24	24	군청
산불전문예방진화대	115	115	본청 · 읍면 진화대
산불감시원	110	110	읍 · 면 감시활동
임차헬기	1	1	2개 권역(홍천, 춘천) ※ 계약주관 기관 : 강원도 일괄 관리·계약(2023년)

□ 착안사항

○ 최근 10년간 대형산불 현황 (2013~2022): 25건 31,868ha

년도	건수	피해면적	발생장소	비고 (강원도)
2013	1	280ha	울산	
2017	3	1,177ha	강릉,삼척	
2018	2	518ha	삼척,고성	
2019	3	2,872ha	인제,고성,강릉	
2020	3	2,586ha	울산,안동,고성	123ha(4%)
2021	2	419ha	안동,예천	
2022	11	24,016ha	영덕,합천,고령,울진,봉화,서산,군위,밀양,삼척,영월,강릉,동해,양구	7,253ha (30%)

○ 대형산불발생추세

- 기상여건: 산불에 직접 영향을 주는 고온건조, 강수량 급감, 강풍 등 기상여건이 불리하여 대형산불 발생 위험성 높음
- 사회적여건: 산행인구 증가 및 영농부산물 소각행위 지속 등 산불발생 위험성 증가

○ 야간 진화 : 야간 산불시 공무원,진화대,소방,경찰,군인 등 동원할 수 있는 인력을 최대한 동원하여 기계화시스템, 등짐펌프 등 진화장비를 이용하여 야간 진화를 시행중에 있음.

○ 진화 헬기 운영

년도	헬기기종	권역	계약방법
2022	AS350B2	홍천,춘천,인제 (3개권역)	3개 시군 협약 및 순번제
2023	AS350B2	홍천,춘천 (2개권역)	강원도 일괄 계약

- 홍천 · 춘천 · 인제 권역 헬기 1대 ⇒ 홍천 · 춘천 권역 헬기 1대
  (당초 18개 시군 6개 권역 헬기 6대 ⇒ 강원도 일괄 9개 권역 헬기 9대)

○ 실질적으로 진화가 가능한 헬기 규모

- 산불발생시 초동진화가 가장 중요시되는 사항으로, 예열시간이 적어 출동이 신속하고 담수지 주변환경에 방해를 적게 받는 전천후 헬기로 중소형 규모의 헬기(AS350B2/1000L)가 시군에 적합한 진화헬기임
- 대형산불로 번지지 않도록 중소형 헬기로 초동진화를 먼저 시작하고, 상대적으로 느린 산림청 헬기(대형)가 추가 지원하여 공동 진화
- 헬기의 규모에 앞서 헬기의 기령, 헬기의 주용도(산불진화목적)를 우선시화(노후화 · 기체결함 · 용도변경 등 헬기추락사고 방지)

※ 2023년부터 강원도 산불방지센터에서 직접 18개 시군 일괄 계약하는 사항으로써 우리군에서는 기체의 연식(30년 이하), 초동진화를 위한 중소형 헬기, 헬기운영일수 연장 등 의견 진달하였음.

○ 드론 활용을 통한 산불 조기 발견

- 2022년 가을철 산불조심기간부터 산림청 산불방지과 · 강원도 산불방지센터로부터 산불드론 감시단 운영 요청으로 드론을 활용한 계도 및 단속을 실시하고 있으며, 향후 더욱 체계적으로 운영할 예정임.

10. 사방사업

팀 명	사업구분	팀 장	담당자	연락처
산림보호팀	**주요업무**	유윤상	성유창	2785

□ 배경 및 필요성

○ 사방댐 신설을 통한 집중호우 시 자연재난 선제적 예방

○ 사방댐 유지관리를 통한 산림 환경과 생태계 보전

□ 사업개요

○ 사업개요

- 사업장소: 홍천읍 하오안리 산79-3번지 외 153개소
- 사 업 량: 사방댐 8개소, 산지사방 시설 2ha, 준설 1개소, 안전진단 2개소
  외관점검 131개소, 정밀점검 9개소, 안전조치 1개소
- 사업기간: 2월 ~ 11월
- 사 업 비: 2,372백만 원(국비 1,660, 도비 498, 군비 214)

□ 추진계획

(단위: 백만 원, 개소, 명)

사 업 별	사 업 량	사업비	추진시기	비 고
합 계	154	2,372		
• 사방댐 설치	8	2,000	2 ~ 6월	신설
• 산지사방 시설	2	162	2 ~ 11월	
• 사방댐 준설	1	7	2 ~ 6월	유지관리
• 사방댐 안전조치	1	50	2 ~ 11월	
• 사방댐 안전진단	2	100	2 ~ 6월	
• 사방댐 정밀점검	9	24	2 ~ 6월	
• 사방댐 외관점검	131	29	2 ~ 6월	

11. 산림병해충 방제

팀 명	사업구분	팀 장	담당자	연락처
산림보호팀	**주요업무**	유윤상	박도환	2784

□ 배경 및 필요성

○ 소나무재선충병 확산 차단을 통해 관내 소나무와 잣나무 보전

○ 생활권 지역과 농경지 주변 산림의 일반 병해충 방제

□ 사업개요

○ 사업장소: 홍천군 일원

○ 사 업 량: 소나무재선충병 방제 2,563본 137ha, 일반병해충방제 411ha

○ 사업기간: 1월 ~ 12월

○ 사 업 비: 962백만원(국비 611, 도비 106, 군비 245)

○ 사업내용

① 산림병해충예찰방제단 9명 운영

② 소나무재선충병 방제(고사목제거, 훈증목수집, 예방나무주사 등)

③ 일반병해충방제(매미나방, 미국선녀벌레, 꽃매미 등)

※ 2022년도 병해충방제 추진실적: 소나무재선충병 방제 2,436본 171ha, 일반병해충방제 110ha

□ 추진계획

(단위: 백만 원, ha, 명)

사 업 별	사업량	사업비	추진시기	비고
합 계	557	962		
• 소나무재선충병방제	137	584	1월~6월, 9월~12월	상황에 따라 탄력적 시행
• 일반병해충방제	411	159	4월 ~ 10월	매미나방, 미국선녀벌레, 꽃매미 등
• 산림병해충 예찰 방제단 운영	9	219	2월 ~ 12월	상황에 따라 탄력적 운영

12. 임도신설 및 유지관리 운영

팀 명	사업구분	팀 장	담당자	연락처
산림보호팀	**주요업무**	유윤상	유연준	2781

□ 배경 및 필요성

○ 숲가꾸기 · 산물수집 등 산림경영에 따른 기반확충은 물론 산불 · 병해충 · 산사태 등 산림재해예방 기반 구축

□ 사업개요

○ 사 업 명: 임도시설 유지관리 운영

○ 사업장소: 남면 제곡리 산15번지 외 민유임도 34개 노선(120.14km)

○ 사업기간: 1월 ~ 10월

○ 사 업 량: 간선임도 2.0km, 산불진화임도 2.0km
임도보수 30km, 임도구조개량 5km, 임도관리원 4명

○ 사 업 비: 1,387백만 원(국비 694, 도비 461, 군비 232)

※ 임도현황 : 민유임도 33개 노선(120.14km)(간선임도 31개 노선 113.82km, 작업임도 3개 노선 6.32km)

□ 추진계획

(단위: 백만 원, km, 명)

사업별	사업량	사업비	추진시기	비고
합 계	43	1,387		
• 간선임도	2	324	4 ~ 10월	홍천읍 하오안리(1차년도분)
• 산불진화임도	2	668	4 ~ 10월	두촌면 천현리
• 임도보수	30	135	4 ~ 10월	민유임도 33개 노선
• 임도구조개량	5	199	4 ~ 10월	테마임도 포장공사
• 임도관리원	4	61	4 ~ 10월	

13. 남산 산림공원(힐링필드) 조성

팀 명	사업구분	팀 장	담당자	연락처
산림휴양팀	**주요업무**	이현정	김동안	2791

□ 배경 및 필요성

○ 남산은 기존의 등산로, 유아숲체험장 등 산림휴양·교육시설이 조성되어 있고 도시권역에 위치하여 접근성이 뛰어난 곳으로 산림공원 조성을 통하여 대국민 산림보건·휴양·교육·체험을 제공

□ 사업개요

○ 사업장소: 홍천읍 연봉리 산9-1(군유림) 일원

○ 사업기간: 2020년~2023년 ▸1년 설계, 3년 조성 / ‘20년도 균특회계 공모선정(30억 원)

○ 사 업 량: 남산 산림공원 조성 1식

○ 총사업비: 3,000백만 원(도비 1,950, 군비 1,050)

○ 사업내용

- 1차년도: 숲길 조성, 방문자안내소, 잣나무헬스숲 데크광장, 태교숲
- 2차년도: 향기원(데크로드), 경관조림, 솔송전망대, 해바라기 쉼터, 로프체험시설 등

□ 추진계획

○ 남산 산림공원 조성사업(1차분) 준공: 2022. 7. 13.

○ 남산 산림공원 조성사업(2차분) 실시: 2022. 8. 16. ~ 2023. 8. 15.

- 사업비: 1,900백만원(도비 1,235, 군비 665)
- 사업내용: 경관조림, 솔송전망대, 해바라기 쉼터, 로프체험시설, 데크로드 등

14. 가리산 자연휴양림 관리 운영

팀 명	사업구분	팀 장	담당자	연락처
산림휴양팀	**주요업무**	이현정	박민지	2792

□ 배경 및 필요성

○ 노후화 된 관리사무소 및 매점(`98년 조성)의 환경개선공사를 추진하여 산림휴양객에게 고품격 산림문화휴양 서비스 제공 및 맑고 깨끗한 홍천 이미지 창출

□ 사업개요

○ 사업장소: 두촌면 천현리 산134-1번지(가리산 자연휴양림)일원

○ 사업기간: 1월 ~ 10월

○ 사 업 비: 885백만 원(도비 380, 군비 505)

○ 사업계획

① 관리사무소 및 매점 환경개선 공사: 2동(5차년도) ▸'23년 균특회계/ 585백만 원

② 휴양림 시설 보완(시설물 및 숙박시설 보완) ▸자체군비 50백만 원

③ 휴양림 상수도 신설 ▸자체군비 250백만 원

□ 추진계획

○ 관리사무소 및 매점 환경개선 공사 실시설계용역: 1월 ~ 5월

○ 휴양림 상수도 환경개선 공사 실시설계용역: 2월 ~ 3월

○ 관리사무소 및 매점 환경개선 공사 착공(준공): 6월 ~ 12월

○ 휴양림 상수도 환경개선 공사 착공(준공): 4월 ~ 9월

15. 공작산 생태숲 관리 운영

팀 명	사업구분	팀 장	담당자	연락처
산림휴양팀	**주요업무**	이현정	박민지	2792

□ 배경 및 필요성

○ 역사성이 있는 천년 고찰 수타사와 100대 명산 공작산이 어우러진 '공작산 생태숲' 산림생태·관광자원 전략화 추진

※ 방문객수: (`21년도) 302천 명 → (`22년도) 462천 명(12.31.기준)

□ 사업개요

○ 사업장소: 영귀미면 덕치리 산4-1번지(공작산 생태숲)일원

○ 사업기간: 2월 ~ 11월

○ 사 업 비: 556백만 원(도비 14, 군비 542)

○ 사업내용(계획)

- 생태숲 시설물 환경정비(보수)원 배치운영 ▸16명/ 자체군비 382백만 원

· 공무직1명, 기간제근로자 16명(환경정비원 12명, 주차관리원 2명, 위생시설 관리원 1명, 생태숲교육관 안내 관리원 1명)

- 숲 생태 산림서비스도우미 ▸ 1명/ 도비지원 21백만 원

- 시설물 유지보수 ▸자체군비 153백만 원

· 생태숲 수목(교목·관목·초화류) 보완식재 ▸자체군비 30백만 원

· 생태숲 연못 데크 보수 ▸자체군비 30백만 원

· 생태숲 생태탐방로 보완 ▸자체군비 70백만 원

· 생태숲 산소길 조성(주민참여예산) ▸자체군비 15백만 원

· 산림휴양시설 출렁다리 정기안전점검 ▸자체군비 8백만 원

□ 추진계획

○ 생태숲 휴게공간 및 생태탐방로 보완사업 실시설계: 1월 ~ 3월

○ 생태숲 기간제근로자 선발 및 배치운영: 1월 ~ 12월

○ 생태숲 연못데크 및 생태탐방로 보완사업 착공(준공): 4월 ~ 6월

16. 쾌적하고 안전한 숲길 조성·정비

팀 명	사업구분	팀 장	담당자	연락처
산림휴양팀	**주요업무**	이현정	김동안	2791

□ 배경 및 필요성

○ 안전하고 쾌적한 이용자 중심의 숲길 조성(정비)을 통한 이용객 만족도 제고 및 산림관광 자원화 전략 지속적 추진

□ 사업개요

○ 사업장소: (상시관리)관내 주요 명산 및 도시생활권역 숲길

○ 사업기간: 1월 ~ 11월

○ 사 업 비: 312백만 원(도비 14, 군비 298)

○ 사 업 량: 숲길 정비 5km/ 숲길 관리원(등산 지도사) 배치운영 1명

○ 사업계획

- 홍천 명산 및 생활권역 숲길 정비 ▸자체군비 100백만 원
- 운무산 숲길 정비 ▸자체군비 50백만 원
- 무장애나눔길 경관조명 설치 ▸자체군비 80백만 원
- 숲길 관리원 배치 운영 ▸도비지원(1명) 21백만 원/ 자체군비(3명) 61백만 원

※ 홍천군 숲길 현황: 32개소 138노선 351km

□ 추진계획

○ 실시설계용역 착공(준공) 및 숲길 관리원 선발: 1월 ~ 2월

○ 숲길 관리원(등산 지도사) 배치·운영(1명): 2월 ~ 12월

○ 무장애나눔길 경관조명 설치사업 착공(준공): 3월 ~ 6월

○ 숲길 조성 및 정비사업 착공(준공): 3월 ~ 11월

17. 산림교육시설 위탁(대행) 관리 운영

팀 명	사업구분	팀 장	담당자	연락처
산림휴양팀	**주요업무**	이현정	엄태유	2792

□ 배경 및 필요성

○ 우리 군 대표적인 산림문화·휴양시설 공작산 생태숲을 찾는 방문객을 대상으로 숲에 대한 지식과 이해도를 높이는 숲 교육 프로그램 운영과 유아들의 정서 함양 및 건강증진을 도모하기 위한 유아숲 체험원 숲 교육 활성화에 기여

□ 사업개요

○ 사업장소

- 숲해설: 영귀미면 덕치리 산4번지(공작산 생태숲) 일원
- 유아숲: 홍천읍 연봉리 산9-1번지(남산 유아숲 체험원) 일원

○ 사업기간: 3월 ~ 11월

○ 사 업 량: 2개소/4명 ▸ '23년 4명 신청(산림청)

○ 사 업 비: 115백만 원(국비 58, 도비 40, 군비 17)

○ 사업내용

- 숲 해설: 2명/공작산 생태숲
- 유아 숲 교육: 2명/남산 유아 숲 체험원

□ 추진계획

○ 산림교육 위탁사업 공고 및 제안서 평가: 1월 ~ 2월

○ 산림교육 위탁사업 착공(준공): 3월 ~ 11월 ▸위탁운영 기간 중 보고회 개최

18. 숲속의 어린이공원 조성

팀 명	사업구분	팀 장	담당자	연락처
녹지공원팀	**주요업무**	윤종선	김현중	2766

□ 배경 및 필요성

○ 산림모험시설을 반영한 어린이공원 개발로 휴양과 위락에 대한 요구를 충족시키고 새로운 산림문화체험 경험의 기회 제공

□ 사업개요

○ 위 치: 홍천군 영귀미면 개운리 산9-2 일원

○ 사 업 량: 어린이공원조성 A=57,894㎡

○ 사업기간: 2020 ~ 2024(5년간) ▶ 진입도로개설(문화체육과) 2018~2019

○ 사 업 비: 7,700백만 원(국비 1,500, 도비 1,300 군비 4,900)

▶ 주한미군 공여주변지역 국비지원, 산림레포츠시설 전환사업 도비지원

(단위: 백만 원)

구 분	계	2020년 이전	2021년	2022년	2023년 이후
계	7,700	1,280	1,900	3,000	1,520
국 비	1,500		100	200	1,200
도 비	1,300	-	-	1,300	-
군 비	4,900	1,280	1,800	1,500	320

□ 추진계획

○ 군관리계획(변경) 결정 도심의(강원도 지역도시과): 2021. 11월 완료

○ 도시계획시설(공원:근린공원) 공원조성계획 결정: 2022. 10월 완료

○ 사업 착공·완료: 2022. 12월 ~ 2024. 12월

○ 주요도입시설

구 분	주요도입시설
모험시설	네트어드벤처 A=1,200㎡
기반시설	주차장 100여대, 우수관 L=1,181m, 화장실 3개소, 산책로 L=876m 등

19. 읍·면 마을쉼터 조성

팀 명	사업구분	팀 장	담당자	연락처
녹지공원팀	**주요업무**	윤종선	박찬건	2767

□ 배경 및 필요성

○ 읍·면 마을생활권 내 미활용 유휴지를 활용한 주민여가·휴식 공간 제공으로 귀농·귀촌인 및 지역주민의 정주여건 마련과 쾌적한 마을 환경 조성

□ 사업개요

○ 위　　치: 읍·면별 마을 권역 미활용 토지
○ 사 업 량: 10개소(개소 당 80백만 원)
○ 사업내용: 수목류 식재, 정자각 등 편의시설, 소규모 연못 조성 등
○ 사업기간: 1월 ~ 11월
○ 사 업 비: 800백만 원(군비 100%)

□ 추진계획

○ 읍·면별 사업대상지 제출: 2022. 9월 중
○ 사업대상지 현지 확인 및 선정: 2022. 11월 중
○ 사업 착수·완료: 2023. 1월 ~ 2023. 11월

<시공사례(홍천읍 희망리)>

▼ 조성전

▼ 조성후

20. 아름다운 도시 녹지환경 조성

팀 명	사업구분	팀 장	담당자	연락처
녹지공원팀	**주요업무**	윤종선	박찬건,장재호	2767,2769

□ 배경 및 필요성

○ 가로환경 개선사업, 꽃모 보급사업 등을 통해 도시권역 내 녹지 환경을 확보하고 유지하여 쾌적하고 아름다운 도시 환경 개선 도모

□ 사업개요

○ 위　　치: 관내 가로수, 가로화단, 짜투리 땅 등

○ 사 업 량

- 가로수 관리: 가로수 전정, 보식, 병해충 방제, 토질 개선 등
- 가로화단 식재: 도로변 화분 · 화단에 계절별 꽃모 식재(봄, 가을)
- 계절별 꽃길(꽃밭) 조성: 꽃모 보급을 통한 자율적 녹색환경 조성

○ 사업기간: 2월~ 11월

○ 사 업 비: 2,132백만 원(군비 100%)

□ 추진계획

○ 가로수 유지 · 관리(전정, 보식, 병해충 방제 등)

- 가로수 전정 및 보식: (봄철)1월 ~ 4월, (가을철)10월 ~ 12월
- 가로수 병해충 방제: 병해충 출현시기별 방제
- 민원 처리 및 재해 방지: 상시 운영

○ 계절별 꽃길(꽃밭) 조성

- 꽃모 수량 파악 · 재배정(시기별) 및 가로화단 관리: 1월 ~ 10월

21. 공원시설 관리 운영

팀 명	사업구분	팀 장	담당자	연락처
녹지공원팀	**주요업무**	윤종선	김현중, 남궁동혁	2766, 2768

□ 배경 및 필요성

○ 도시공원(소공원, 근린공원, 어린이공원) 내 노후 시설 환경정비, 식재 보완, 편의시설 증설 등으로 쾌적하고 안전한 공원 환경 조성

□ 사업개요

(단위: 백만 원)

구분	사업량	사업장	사업비	관리운영계획
계			929	
도시공원 관리원 운영	24개소	도시공원 24개소	229	공원관리원 23명 (기간제 8, 자체일자리 15)
도시공원시설 보완	상시 점검	관내 공원시설	700	시설물 상시 유지보수 편의시설 확충

※(참고) 도시공원: 도시자연경관 보호, 국민의 건강·휴양 및 정서생활 향상을 위한 시설
- 소공원: 소규모 토지를 이용, 도시민의 휴식 및 정서 함양
- 어린이공원: 어린이의 보건 및 정서 함양
- 근린공원: 근린거주자 또는 근린생활권 지역 거주자의 보건, 휴양, 정서 함양

□ 추진계획

○ 도시공원 관리·운영: 1월 ~ 12월
- 공원별 권역 단위 근로자 배치 (1인당 2~3개 공원 관리)

○ 공원시설 보완 설계 및 사업 추진: 1월 ~ 12월

22. 무궁화수목원 관리 운영

팀 명	사업구분	팀 장	담당자	연락처
무궁화팀	**주요업무**	조성래	김연숙	2773

□ 배경 및 필요성

○ 나라꽃 무궁화를 널리 알리고 가치를 재조명하기 위해 전국 최초로 조성된 홍천 무궁화수목원의 운영 및 관리 효율성 극대화

※ 방문객수: (`20년도) 176,178명 → (`21년도) 256,124명 → (`22년도) 252,005명

□ 사업개요

○ 위 치: 북방면 영서로 2937-12 (능평리 산57번지 일원)

○ 사 업 비: 743백만 원(군비 100%)

○ 사업규모: 총 315,935㎡(시설지구 : 66,517㎡)

○ 유전자원 현황: 1,179종 151,687본

○ 사업내용

- 수목원 관리운영
  - · 인력관리: 공무직 4명(환경정비 및 수목관리 2명, 수목원해설사 1명, 체험교사 1명), 기간제 13명(환경정비 및 수목관리 12명, 수목원안내원 1명)
- 무궁화수목원 숲속도서관 운영(지상 3층, 연면적 779.02㎡)
- 프로그램 운영 ▸ 해설프로그램 및 체험프로그램

○ 무궁화수목원 인근토지 매입 추진

- 위 치: 능평리 236-6 외 13필지

□ 추진계획

○ 무궁화수목원 시설보완: 3월 ~ 7월

- 하천산책로 정비공사, 계절 꽃밭 추가 조성(약3,300㎡) 등

○ 꽃밭 조성·관리: 5월 ~ 10월(계절 꽃밭 조성, 6,500㎡)

○ 수목원 해설·체험 프로그램 운영: 연중(해설사 1명, 체험교사 1명)

○ 나라꽃 무궁화 전국축제 개최: 8월중 / 산림청 공모사업

▸ **산림청 중앙행사(전국축제) 유치 제안 결과에 따라 계획 수립 추진**

○ 인근 토지 소유자 면담

- 지역발전 견인을 위한 공공시설 확충 명분 등 설명·협조 요구

23. 무궁화경관 조성

팀 명	사업구분	팀 장	담당자	연락처
무궁화팀	**주요업무**	조성래	남궁현우	2771

□ 배경 및 필요성

○ 체계적인 무궁화 식재사업을 통한 차별화된 경관 및 명소를 조성하여 무궁화 중심도시 위상 정립

□ 사업개요

○ 대 상 지: 도로변, 공원 등

○ 사업내용

- 무궁화식재(1,000여본): 100백만 원
- 무궁화 식재지 사후관리(전정, 제초, 비배관리): 200백만 원
- 무궁화 거점마을 조성(2개면): 70백만 원
- 도로변 무궁화 명소 만들기 ▸ 무궁화양묘장 직접 관리
  · 수목원 구간: 잿골터널 ⇔ 수목원, 무궁화 테마거리 ⇔ 수목원
  · 수타사 생태숲 구간: 영귀미면 농협 ⇔ 생태숲

□ 추진계획

○ 도로변 무궁화 식재: 3월 ~ 4월

○ 무궁화 식재지 사후관리(제초·전정·비료주기): 3월 ~ 9월

○ 무궁화 거점마을 조성(신규) ▸읍면 유휴토지(공한지, 국공유지 등) 활용 무궁화 꽃동산 조성

- 대상지 선정·실시설계: 1월 ~ 3월
- 공사 착공(준공): 4월 ~ 6월

24. 무궁화 양묘장 관리 운영

팀 명	사업구분	팀 장	담당자	연락처
무궁화팀	**주요업무**	조성래	남궁현우	2771

□ 배경 및 필요성

○ 무궁화 묘목 자체 생산·수급에 따른 예산절감 및 무궁화 묘목의 안정적인 확보를 통한 무궁화중심도시 기반 구축

□ 사업개요

○ 사업비: 421백만 원

○ 무궁화 양묘장 관리 운영

- 위 치: 홍천읍 하오안리 외 1개소
- 면 적: 23,160㎡
- 사업량: 무궁화 약 13,000본(전정, 제초, 병충해 방제, 시비 등)
- 관리인력: 14명(공무직1, 기간제13)

○ 분화 · 분재 관리

- 185개(분재 80, 대형분화 35, 소형분화 70)

□ 추진계획

○ 양묘장 시설보완: 3월 ~ 9월

○ 양묘 · 품종장 관리 및 무궁화 품종묘 확보: 2월 ~ 10월

○ 무궁화 분화 · 분재 생산: 2월 ~ 6월

25. 무궁화 테마시설 유지 및 관리

팀 명	사업구분	팀 장	담당자	연락처
무궁화팀	**주요업무**	조성래	남궁현우	2771

□ 배경 및 필요성

○ 무궁화 관련시설 유지 관리 등 무궁화의 고장 홍천의 이미지 제고를 극대화하여 대·내외적 위상 확립

□ 시설현황

	무궁화 테마파크	무궁화 테마거리	무궁화 테마숲 (모곡 무궁화동산)
위 치	북방면 홍천로 196-31	홍천터미널~ 북방면 상화계리	서면 한서로 357
조성년도	2010년 ~ 2011년	2012, 2014년	2012년
사 업 비	1,400백만 원 (국비500,도비100,군비800)	44백만 원	500백만 원 (국비70,도비21,군비409)
주요시설	19,559㎡ (무궁화 7,259여 본, 연못, 파고라, 관찰데크 등)	4㎞(양안), 무궁화 384여 본	8,818㎡ (무궁화 2,566여 본, 육각정자, 주차장, 화장실 등)

□ 추진계획

○ 무궁화 테마숲(모곡 무궁화동산) 시설보완: 4월 ~ 6월

- 노후 야자매트 교체

○ 무궁화테마파크 시설보완: 3월 ~ 4월

- 무궁화 이식(약300본), 편의시설 보완

○ 무궁화 테마거리 보행에 지장 없도록 추가 관리 ▶ 전정 2회(3월, 10월)

26. 산림의 6차 산업화 모델 개발 실현

팀 명	사업구분	팀 장	담당자	연락처
산림소득팀	**공약사항**	이창석	이창석	2760

□ 배경 및 필요성

○ 산림에서 생산되는 목재 및 임산물에 대하여 1차 산업에만 머물러 있던 임산업의 2차 가공 및 3차 서비스업으로 확대를 위한 홍천군의 특화된 산업화 모델 발굴

□ 사업개요

○ 용역기간: 2022년~ 2026년

○ 대 상 지: 홍천군 일원

○ 용 역 비: 20백만 원

○ 사업내용: 특화된 공모사업 발굴 및 대상지 선정 및 사업여건 분석

□ 추진실적

○ 산림의 6차 산업화 모델 개발 연구용역: 2022. 9. ~ 12.

□ 향후계획

○ 산림소득 및 목재산업 분야 공모사업 발굴 및 대상지 선정: 2023. 1.

○ 공모사업 신청 및 국비예산 확보: 2023. 3. ~ 12.

27. 국,공,사유림 관리 협업체계 유지 확대

팀 명	사업구분	팀 장	담당자	연락처
기획팀	**공약사항**	김혜경	박성배	2754

□ 배경 및 필요성

○ 홍천 지역 산림발전을 위한 국·공·사유림 지역협의체 운영 필요

○ 홍천 지역 국·공·사유림 협력 증진을 위한 협업체계 유지 확대

□ 사업개요

○ 지역협의체 구성: 3개 기관

- 국유림: 홍천국유림관리소장
- 공유림: 홍천군수
- 사유림: 홍천군산림조합장

○ 주요내용

- 홍천지역 산림발전을 위한 협력 방안 강구
- 산림재해(산불, 산사태, 병해충 등) 진화·예방·방제 협업사항
- 산림사업 추진에 따른 공유 및 협조

□ 추진계획

○ 2023. 3월: 지역협의체 구성 협의(실무)

- 협의체 명칭 및 운영사항 기관별 협의

○ 2023년 ~ : 지역협의체 운영

28. 한국 임산업 클러스터 조성

팀 명	사업구분	팀 장	담당자	연락처
산림소득팀	**공약사항**	이창석	이창석	2760

□ 배경 및 필요성

○ 목재산업(수집 · 유통 · 가공)과 체험관광을 결합한 목재 클러스터 조성

□ 사업개요

○ 사업기간: 2022년 ~ 2026년

○ 사업내용

- 자원 수집: 미이용 산림자원화센터 조성 및 산림바이오매스 수집 장비 확충
- 가공 · 활용(민자): 목재유통센터, 산림바이오 에너지 생산 · 활용 기업유치
- 체험 관광: 목재문화체험장, 목재친화도시 조성 등 목재산업 관광자원화

□ 추진실적

○ 목재문화체험장 조성사업 기본 및 실시설계용역: 2022. 7. ~ 2023. 1.

○ ‘23년 미이용 산림자원화센터 공모 신청: 2022. 8. 25.(미선정)

□ 향후계획

○ 산림소득 및 목재산업 분야 공모사업 발굴 및 대상지 선정: 2023. 1.

○ 홍천군 임산업클러스터 민 · 관 추진 협의체 구성: 2023. 2.

○ 공모사업 신청 및 국비예산 확보: 2023. 3. ~ 12.

○ ‘24년 미이용 산림자원화센터 공모 신청: 2023. 8.

29. 목재 생산 집적 및 체험센터

팀 명	사업구분	팀 장	담당자	연락처
산림소득팀	**공약사항**	이창석	이창석	2760

□ 배경 및 필요성

○ 국산 목재 활용한 다양한 목재문화 체험 공간 조성 및 목가공 분야 교육·체험 기회 제공

□ 사업개요

○ 사업위치: 홍천군 영귀미면 산5-2번지, 산8-1(군유지)
○ 사업기간: 2021~2025(5년간)
○ 사 업 량: 1.21ha
○ 사업내용: 목재체험장, 종합전시관 및 부대시설(목재놀이터, 창고 등)
○ 사 업 비

(단위: 백만 원)

구 분	총사업비	2021년	2022년	2023년	2024년	2025년	2026년
합 계	5,200	300	750	0	1,633	1,633	884
도 비	4,472	258	645	0	1,404	1,404	760
시군비	728	42	105	0	229	229	124

□ 추진실적

○ 목재문화체험장 기본계획 용역 완료: 2021. 12. 2.
○ 목재문화체험장 조성사업 공공건축 사업계획 사전검토 완료: 2022. 2. 11.
○ 목재문화체험장 조성사업 홍천군 건축심의위원회 건축심의 완료: 2022. 3. 30.
○ 목재문화체험장 조성사업 지반조사용역 완료: 2022. 3. 30.
○ 목재문화체험장 조성사업 기본 및 실시설계 착수: 2022. 7. 27.
○ 목재문화체험장 조성사업 소규모재해영향평가 용역 착수: 2022. 8. 31.

□ 향후계획

○ 목재문화체험장 조성사업 시공: 2023. 2. ~ 2025. 12.
○ 목재문화 체험 및 교육 프로그램 운영: 2026년 이후

30. 탄소중립, 탄소상쇄제도 등 산림자원의 데이터화

팀 명	사업구분	팀 장	담당자	연락처
기획팀	**공약사항**	김혜경	박성배	2754

□ 배경 및 필요성

○ 탄소중립 달성을 위한 지속적인 조림사업 추진

○ 산림 여건 변화에 대응한 맞춤형 조림으로 품질 제고

□ 사업개요

○ 사업장소

- 경제수 등 조림: 입목 벌채지, 수종 갱신지
- 미세먼지 조림: 입목 벌채지, 생활권 · 경관조성 공한지

○ 사 업 량: 425ha

○ 사업기간: 1월 ~ 11월

○ 사 업 비: 2,605백만 원(국비 1,149, 도비 353, 군비 824, 자부담 279)

□ 추진계획

○ 맞춤형 조림사업 적기 추진을 위한 대상지 선정 및 설계: 1월 ~ 2월

○ 사업별 계획

(단위: ha, 백만 원)

사 업 별	사업량	사업비	추진시기	비 고
합 계	425	2,605		
경제림조성	387	1,965	3~11월	목재생산기반 조성
큰나무공익조림	5	60	3~6월	산불피해지 등 재해지조림
지역특화조림	10	186	3~6월	특용수·밀원수 조림
내화수림대조성	13	175	3~6월	산불확산 방지 내화수 조림
미세먼지조림	10	219	3~6월	기후변화 대처

○ 조림사업 완료 후 시스템 등록 및 데이터화: 11월 중

31. 양덕원리 산책로 개발

팀 명	사업구분	팀 장	담당자	연락처
산림휴양팀	**공약사항**	이현정	김동안	2791

□ 배경 및 필요성

○ 안전하고 쾌적한 이용자 중심의 숲길 조성(정비)을 통한 이용객 만족도 제고 및 산림관광 자원화 전략 지속적 추진

□ 사업개요

○ 사업장소: 홍천군 남면 양덕원리 산16 일원 '새벽대기산'

○ 사업기간: 3월 ~ 5월

○ 사 업 비: 20백만 원(군비 100%)

○ 사 업 량: 숲길 정비 1식

○ 사업계획

- 숲길 노면 정리
- 편의시설(운동기구, 보행매트, 벤치 등), 안전시설 설치

□ 추진계획

○ 숲길 정비사업 실시설계용역 착공(준공): 1월 ~ 3월

○ 숲길 정비사업 착공(준공): 4월 ~ 6월

건설안전국

건 설 과

목 차

1. 일반현황 ---------- 499

2. 2023년 비전 및 추진전략 ---------- 500

□ 목표 및 추진방향 ---------- 500

□ 추진과제 및 추진전략 ---------- 501

□ 주요사업 투자계획 ---------- 502

3. 2023년 주요업무 추진계획 ---------- 503

□ 신규시책

1. 이용자 중심 안전한 도로환경 조성 ---------- 504

□ 주요업무

2. 건설기계 공영주기장 조성 ---------- 505

3. 지역 전문건설업 및 건설기계의 효율적 관리 --- 506

4. 연봉~송학정 인도교 설치공사 ---------- 508

5. 군도 교통망 확충사업 ---------- 509

6. 농어촌도로 교통망 확충사업 ---------- 511

7. 홍천강 수중보~송학정간 잔도설치 ---------- 513

8. 소하천 정비사업---------- 514

9. 하천제방 정비사업(유지보수) ---------- 515

10. 하천 유지관리 사업---------- 516

11. 국가하천(홍천강) 유지보수 ---------- 517

12. 소규모 공공시설 안전점검 및 정비계획 ---------- 518

13. 소규모 공공시설 사업 ---------- 519

14. 마을회관 신축 및 보수정비 ---------- 520

□ 민선8기 공약사항

15. 군도4호선(부사원~본궁) 구조개선사업 ---------- 521

1. 일반현황

❑ 기 구

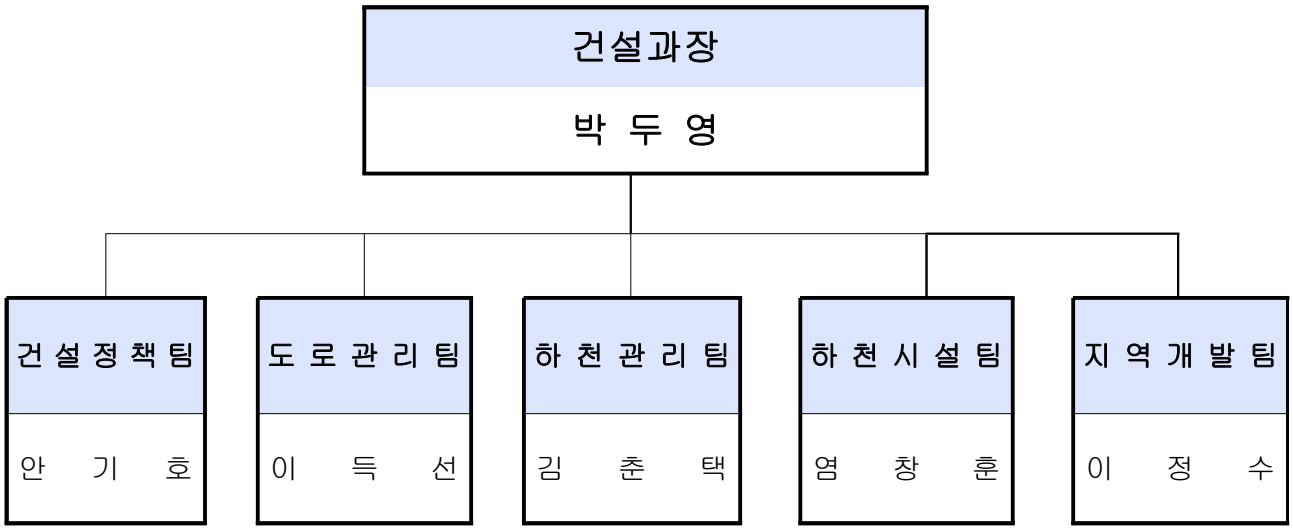

❑ 직원현황

구 분	계	4급	5급	6급	7급	8급	9급	기타
계	37		1	5	7	5	2	17
건설과장	1		1					
건설정책팀	5			1	2		1	1
도로관리팀	16			1	1	2		12
하천관리팀	7			1	2	1	1	2
하천시설팀	4			1	1	1		1
지역개발팀	4			1	1	1		1

※기타: 청원경찰 4명, 실무수습 3명, 공무직 10명(도로관리원 10명)
※휴직: 육아휴직 1명(청원경찰), 질병휴직 1명(시설9급)

2. 2023년 비전 및 추진전략

① 목표 및 추진방향

□ 목　　표

○ 군민의 안전하고 편리한 생활을 위한 기반시설을 효율적 제공

○ 안전하고 자연친화적인 하천정비를 통한 효율적인 하천기능 보전

○ 자연과 공존하는 친환경적인 하천유지관리 및 하천생태환경 보전

□ 중점 추진방향

○ 효율적인 재정운영으로 건전하고 발전적인 건설인프라 확충

○ 쾌적한 군도도로망 정비

○ 자연친화적 하천정비

○ 효율적인 하천유지관리를 통한 하천재해예방

○ 친환경적인 국가하천(홍천강) 유지관리

○ 최적의 농촌생활환경 조성

② 추진과제 및 추진전략

안전하고 편리한 도로망 구축 및 친환경 하천 정비

추 진 과 제	추 진 전 략
활력 넘치는 지역경제 육성	• 건설 산업 활성화 및 효율적 운영 • 군도 정비 • 농어촌도로 정비 • 지역개발사업 추진
자연과 공존하는 Green 환경건설	• 지방하천, 소하천 제방정비(유지보수) 추진 • 하천시설(가동보) 설치 추진 • 홍천강 잔도 및 친수공간 조성 추진 • 소하천 정비 • 하천 재해예방 유지관리사업 추진 • 국가하천(홍천강) 유지보수사업 및 스마트 홍수관리 시스템 구축 추진

③ 2023년 주요사업 투자계획

구분	사 업 명	2023년 총 사업비 (백만원)				
		계	국비	도비	군비	기타
합계	14개 사업	52,410	827	0	51,583	0
신규 시책	이용자 중심 안전한 도로환경 조성	900			900	
주요 업무	건설기계 공영주기장 조성	1,400			1,400	
	연봉~송학정 인도교 설치공사	2,000			2,000	
	군도 교통망 확충사업	4,000			4,000	
	농어촌도로 교통망 확충사업	10,400			10,400	
	홍천강 수중보~송학정간 잔도 설치	2,600			2,600	
	소하천 정비사업	3,019			3,019	
	하천제방 정비사업(유지보수)	4,437			4,437	
	하천 유지관리 사업	1,565			1,565	
	국가하천(홍천강) 유지보수	827	827			
	소규모 공공시설 안전점검 및 정비계획	1,000			1,000	
	소규모 공공시설 사업	18,262			18,262	
	마을회관 신축 및 보수정비	1,600			1,600	
공약 사항	군도4호선(부사원~본궁) 구조개선사업	400			400	

3. 2023년 주요업무 추진계획

신규시책	▪ 이용자 중심 안전한 도로환경 조성
주요업무	▪ 건설기계 공영주기장 조성 ▪ 지역 전문건설업 및 건설기계의 효율적 관리 ▪ 연봉 ~ 송학정 인도교 설치공사 ▪ 군도 교통망 확충사업 ▪ 농어촌도로 교통망 확충사업 ▪ 홍천강 수중보 ~ 송학정간 잔도 설치 ▪ 소하천 정비사업 ▪ 하천제방 정비사업(유지보수) ▪ 하천 유지관리 사업 ▪ 국가하천(홍천강) 유지보수 ▪ 소규모 공공시설 안전점검 및 정비계획 ▪ 소규모 공공시설 사업 ▪ 마을회관 신축 및 보수정비
민선8기 공약사항	▪ 군도4호선(부사원~본궁) 구조개선사업

1. 이용자 중심 안전한 도로환경 조성

팀 명	사업구분	팀 장	담당자	연락처
도로관리팀	**신규시책**	이득선	김혜림	2876

□ 배경 및 필요성

○ 「도로의 구조·시설기준」등에 부합하지 않는 평면 및 종단선형 개량으로 안전사고 사전 예방

○ 보행자 통행로 확보로 도로교통 서비스 질 제고

□ 사업개요

○ 대 상: 군도, 농어촌도로

○ 사 업 량

- 선형개량: 3개 노선(군도12호선(삼마치리 외 1개소), 농어촌도로 내면211호선)
- 인도설치: 2개 노선(군도4호선(북방면 역전평리), 군도16호선(홍천읍 장전평리))

○ 사 업 비: 900백만원

(단위: 백만원)

구 분	계	선형개량(실시설계)	인도설치	비고
사업비	900	100	800	

○ 사업기간: 2023. 1. ~ 12.

□ 추진계획

○ 실시설계용역: 2023. 1. ~ 5.

○ 관련부서 협의 및 도로구역결정: 2023. 5. ~ 6.

○ 분할측량, 감정평가: 2023. 6. ~

○ 보상추진 및 사업발주: 2023. 7. ~

2. 건설기계 공영주기장 조성

팀 명	사업구분	팀 장	담당자	연락처
건설정책팀	**주요업무**	안기호	안기호	2852

□ 배경 및 필요성

○ 각종 건설기계의 불법 주기를 예방하여 원활한 교통소통을 확보하고, 소음 등의 피해를 예방하여 주민의 평온한 생활환경을 보장하고자 함.

○ 관련법: 「건설기계관리법」제33조의2(공영주기장의 설치)

□ 사업개요

○ 사 업 비: 1,400백만원(기본구상 용역완료)

○ 구역면적: 7,300㎡

○ 사업기간: 2022년 ~ 2023년

○ 주요시설: 주기장 및 부대시설(사무실, 화장실 등)1식

□ 추진계획

○ 실시설계용역: 2022. 11. 22 ~ 2023.2.19

○ 홍천군 공영주기장 설치 및 운영에 관한 계획 인가 신청: 2023. 1.

○ 홍천군 공영주기장 설치 대상지 보상협의: 2023. 1. ~ 2023. 2.

○ 홍천군 공영주기장 설치 사업 예산 반영: 1회추경(500백만원)

3. 지역 전문건설업 및 건설기계의 효율적 관리

팀 명	사업구분	팀 장	담당자	연락처
건설정책팀	**주요업무**	안기호	홍수경 박혜진	2853 2855

□ 배경 및 필요성

○ 건설업 등록 업체의 효율적 관리를 통한 건전한 건설업 발전 도모

○ 건설기계의 등록·검사, 건설기계조종사면허 등 건설기계의 효율적 관리를 통한 건설기계의 안전도 확보

□ 사업개요 및 추진계획

1 전문건설업 등록현황

○ 업종별 등록현황(2023년 1월 현재)

(단위: 개소수)

합계	철근·콘크리트 공사업	지반조성 포장공사업	도장,습식. 방수.석공사업	가스난방 공사업	기타
314	65	57	52	46	94

○ 전문건설업 업체수: 190개 업체

2 건설기계 등록현황

○ 건설기계등록현황(2023년 1월 현재)

(단위: 대)

계	관용차	자가용	영업용
2,114	68	1,003	1,043

○ 건설기계 조종사면허 등록현황(2023년 1월 현재)

계	굴착기	지게차	로더	기타
4,496	2,012	1,837	340	307

□ 추진계획

○ 건설산업정보망(KISCON) 활용 건설산업기본법 위반업체 사실조사 및 위반사항 행정처분

○ 전문건설업 실태조사를 통한 부실·불법 건설업체 퇴출

- 등록기준(자본금, 기술인력, 시설장비 등) 점검

○ 건설기계 정기검사 및 조종사 면허 안내

- 조종사면허 적성검사 및 안전교육 안내문 발송
- 건설기계 정기검사 사전예고 및 경과안내

○ 건설기계 불법 주정차 주기적 계도 및 단속 실시

4. 연봉~송학정 인도교 설치

팀 명	사업구분	팀 장	담당자	연락처
도로관리팀	**주요업무**	이득선	김혜림	2876

□ 배경 및 필요성

○ 홍천읍 연봉리와 북방면 하화계리간 연결로 쉼터공간 제공 및 강변산책로 순환코스 연결로 군민 건강증진에 기여

○ 연봉리 지역 군부대아파트 신축 등 주거지역이 확장됨에 따라, 무궁화공원과 송학정(무궁화테마파크)간 연계되는 도시공원 연결로 조성

□ 사업개요

○ 위　　치: 홍천군 홍천읍 연봉리 ~ 북방면 하화계리 일원

○ 사 업 량: 현수교 L=157.4m, B=2.25m, 연결로 L=54.0m, B=2.0m

○ 소요사업비: 58억원

- 연도별 투자계획

(단위:백만원)

구 분	계	2022년	2023년	2023년제1추경	비고
사업비	**5,800**	1,500	2,000	2,300	

○ 사업기간: 2022. 1. ~ 2023. 12.

□ 추진실적

○ 실시설계용역 착수: 2018. 11. 29.

○ 노선검토 및 교량형식(안) 결정: 2020. 6. ~ 10.

○ 공법선정 위원회 개최 및 공법심의 2020. 12. 28.

○ 홍천군의회 의원간담회개최: 1차 2019. 4. 3, 2차 2021. 03. 31.

○ 홍천읍이장협의회 설명회개최: 2021. 4. 23.

○ 사업착공: 2022. 6. 22.

□ 추진계획

○ 준공예정: 2023. 12.

5. 군도 교통망 확충사업

팀 명	사업구분	팀 장	담당자	연락처
도로관리팀	**주요업무**	이득선	김혜림	2876

□ 배경 및 필요성

○ 교통편익 제공 및 농산물 생산유통 원활 기여로 낙후지역 개발

○ 농촌지역 생활환경개선 및 도로교통 서비스 질 개선

□ 사업개요

○ 군도 현황

노선수	노선연장(㎞)				비고
	계	포 장	비포장	포장율(%)	
14개 노선	219.29	200.07	15.36	91.24	미개설 3.86

○ 사 업 량: 9.85km/ 7개 노선

- 실시설계용역: 3.7km/ 3개 노선
- 공사추진: 6.15km/ 4개 노선

○ 사 업 비: 4,000백만원

- 세부내역 “별첨”
- 연도별 투자계획

(단위:백만원)

계	기투자(2022년)	2023년	2024년 이후	비고
12,476	2,976	4,000	5,500	

□ 추진계획

○ 실시설계용역: 2023. 1. ~

○ 관련부서 협의 및 도로구역결정: 2023. 5. ~

○ 분할측량, 감정평가: 2023. 6. ~

○ 보상추진 및 사업발주: 2023. 7. ~

【별첨】

□ 군도 교통망 확충사업 세부내역

사 업 명	사업량 (m)	사업비(백만원)				비고
		계	기투자	2023	2023이후	
7 건	9,850	12,476	2,976	4,000	5,500	
군도4호선(북방면 원소리 벌업지구) 선형개량	850	2,276	1,276	1,000	-	공사비
군도10호선(행인1지구) 도로확포장	1,500	1,400	400	1,000	-	공사비
군도11호선(원동교~원동2교) 도로확포장	1,300	3,800	1,300	1,500	1,000	공사비
군도4호선(북방면 역전평리) 인도개설	1,200	1,050	-	50	1,000	설계비
군도13호선(내면 율전리) 도로확포장	1,000	1,050	-	50	1,000	설계비
군도11호선(물걸~수하) 구조개선	1,500	2,600	-	100	2,500	설계비
군도(북방면, 서면) 도로정비사업	2,500	300	-	300	-	공사비

6. 농어촌도로 교통망 확충사업

팀 명	사업구분	팀 장	담당자	연락처
도로관리팀	**주요업무**	이득선	김혜림	2876

□ 배경 및 필요성

○ 교통편익 제공 및 농산물 생산유통 원활 기여로 낙후지역 개발

○ 농촌지역 생활환경개선 및 도로교통 서비스 질 개선

□ 사업개요

○ 농어촌도로 현황

노선수	노선연장 (㎞)				비고
	계	포 장	비포장	포장율(%)	
202개	654.10	299.55	354.55	45.80	

○ 사업량: 19.96km/ 16개 노선

- 실시설계용역: 4.0km/ 4개 노선
- 공사추진: 15.96km/ 12개 노선

○ 사업비: 10,400백만원

- 세부내역 “별첨”
- 연도별 투자계획

(단위:백만원)

계	기투자(2022년)	2023년	2024년 이후	비고
35,550	10,150	10,400	15,000	

□ 추진계획

○ 실시설계용역: 2023. 1. ~

○ 관련부서 협의 및 도로구역결정: 2023. 5. ~

○ 분할측량, 감정평가: 2023. 6. ~

○ 보상추진 및 사업발주: 2023. 7. ~

【별첨】

□ 농어촌도로 교통망 확충사업 세부내역

사 업 명	사업량 (m)	사업비(백만원)				비고
		계	기투자	2023	2023이후	
16건	19,960	35,550	10,150	10,400	15,000	
홍천읍 결운리 결운선(홍천202호선) 도로확포장	60	400	-	400		공사비
화촌면 송정리 윗말선(화촌217호선) 도로확포장	1,300	4,150	2,650	1,500	-	공사비
화촌면 군업리 군들선(화촌209호선) 도로확포장	1,500	1,700	200	1,500	-	공사비
내촌면 화상대리 새월선(내촌201호선) 도로확포장(3공구)	1,700	4,050	1,350	1,000	1,700	공사비
내촌면 물걸리 동창선(내촌217호선) 도로확포장	1,400	2,800	-	300	2,500	보상비
서석면 청량리 상근선(서석207호선) 도로확포장	1,500	600	300	300	-	공사비
서석면 풍생선(서석210호선) 도로확포장	1,700	3,100	100	500	2,500	보상비
서석면 검산리 진장동선(서석218호선) 도로확포장	1,300	2,100	-	300	1,800	보상비
서석면 풍암리 현하선(서석201호선) 도로확포장	1,500	2,100	-	100	2,000	설계비
영귀미202호선(체육공원~용씨비각간) 구조개선	1,500	1,800	1,000	800	-	공사비
영귀미면 노천리 화방선(영귀미210호선) 도로확포장	1,900	1,650	150	1,500	-	공사비
영귀미면 노천리 지왕동선(영귀미면301호선) 도로확포장(2공구)	1,500	1,550	-	50	1,500	설계비
남면 화전리 독장골선(남면222호선) 도로확포장	500	1,550	-	50	1,500	설계비
북방면 도사곡리 문도선 207호 도로확포장	1,500	4,450	2,650	1,800	-	공사비
북방면 노일리 영산골선(북방215호선) 도로확포장	600	3,000	1,750	250	1,000	보상비
내면 명개리 내약선(내면218호선) 도로확포장	500	550	-	50	500	설계비

7. 홍천강 수중보 ~ 송학정간 잔도 설치

팀 명	사업구분	팀 장	담당자	연락처
하천시설팀	**주요업무**	염창훈	박수형	2871

□ 배경 및 필요성

○ 국가하천 홍천강은 홍천군의 교통, 생활, 문화의 중심지에 위치한 대표적인 친수공간으로 “홍천읍 희망리 수중보 ~ 북방면 송학정간 잔도”를 설치하여,

○ 주민들의 건강·휴식공간 등 친수·여가공간 제공과 쾌적한 하천환경 조성, 다양한 볼거리 제공으로 홍천군의 대표 관광자원화 구축

□ 사업개요

○ 사업위치: 홍천읍 희망리 수중보 ~ 북방면 하화계리 일원

○ 사 업 량: L=587m, B=2.0m(잔도 320m, 데크로드 267m)
(조망대, 포토존, 편의시설 등)

○ 사 업 비: 2,600백만원(군비)

○ 사업기간: 2021. 02. ~ 2024. 06.

□ 진행경과

○ 2021. 02.: 실시설계 착수

○ 2021. 03.~ 08.: 지자체 벤치마킹(1차:충북단양, 2차:철원, 충북 영동)

○ 2021. 04.: 토질조사 및 문화재 검토 완료

○ 2021. 08.: 관계기관 인·허가 사전 협의(원주지방국토관리청)

○ 2021. 10.: 공법심의(잔도구간) 완료

○ 2022. 09.: 2022년 제3회 추가경정예산 사업예산 확보

○ 2022. 12.: 하천점용허가 등 관계기관 인·허가 협의 완료

○ 2023. 01.: 실시설계 완료

□ 추진계획

○ 2023. 02.: 일상감사, 계약심사 후 사업발주

○ 2024. 06.: 사업완료

8. 소하천 정비사업

팀 명	사업구분	팀 장	담당자	연락처
하천시설팀	**주요업무**	염창훈	박수형/박진선	2871/2872

□ 배경 및 필요성

○ “홍천군 소하천정비종합계획” 및 “홍천군 소하천정비 중기계획”상 소하천 제방정비 등 개수계획에 대해 수해위험 구간 소하천 정비사업 추진으로 하천 재해로부터 주민 피해를 사전에 예방하여 치수안정성 확보 및 쾌적하고 안전한 하천환경 조성

□ 사업개요

○ 사업위치: 서석면 검산리, 남면 신대리, 서석면 생곡1리, 홍천읍 태학리

○ 사 업 량

- 검 산 천: 축제공 L=1.30㎞(양안 2.0㎞), 교량2개소
- 하 은 천: 축제공 L=473m, 교량2개소, 농어촌도로 선형개량 L=160m
- 생 곡 천: 석축(찰쌓기) L=119.5m, H=0.9~4.9m

○ 사업기간: 2021. 06. ~ 2023. 12.

○ 사 업 비 (단위 : 백만원)

구 분	계	기 투 자	2023년	2024년 이후	비고
계	9,759	6,040	3,019	700	
검 산 천	6,869	5,700	1,169		
하 은 천	1,427	327	1,100		
생 곡 천	263	13	250		
여 내 천	1,200		500	700	

□ 추진계획

○ 공사완료(검산천): 2023. 06.

○ 편입토지 보상 및 사업추진(하은천): 2022. 10. ~ 2023. 12.

○ 편입토지 보상 및 사업추진(생곡천): 2023. 01. ~ 2023. 09.

9. 하천 제방 정비사업(유지보수)

팀 명	사업구분	팀 장	담당자	연락처
하천시설팀	**주요업무**	염창훈	박수형/박진선	2871/2872

□ 배경 및 필요성

○ 지방하천, 소하천 구간 내 홍수 등 하천 재해위험지역 정비(유지보수)로 군민의 재산과 생명을 보호하고, 지역주민의 숙원사업 해결로 적극적인 대민행정 실현으로 치수안정성 확보 및 쾌적하고 안전한 하천관리 도모

□ 사업개요

○ 사업위치: 홍천군 관내 10개 읍·면

○ 사 업 량: 하천시설(제방 등) 유지보수

○ 사업기간: 2023. 2. ~ 2023. 12.

○ 사 업 비 (단위 : 백만원)

구 분	계	2022년	2023년	2024년	비고
사업비	17,350	6,413	4,437	6,500	

□ 추진계획

○ 읍·면 사업건의 및 대상지 확인: 2022. 09.

○ 읍·면 자체설계 및 실시설계용역 추진: 2022. 12. ~ 2023. 02.

○ 공사발주 및 착공: 2023. 03.

○ 공사추진 및 준공: 2023. 12.

10. 하천 유지관리사업

팀 명	사업구분	팀 장	담당자	연락처
하천시설팀	**주요업무**	염창훈	박진선	2872

□ 배경 및 필요성

○ 우기시 하천수위 상승으로 인한 재해피해의 주요원인인 하천내 퇴적된 하상토 및 지장목, 잡풀 등에 대해 하상정비(준설), 지장목제거, 풀베기 사업 실시로 원활한 유수 소통을 위한 통수단면을 확보 및 하천출입 시설 보수/설치를 통해 하천 재해예방과 쾌적한 하천생태환경 보전

□ 사업개요

1 하천 퇴적토 준설 및 지장목 제거 [장비임차]

○ 대 상 지: 관내 지방하천(34개소), 소하천(293개소) 읍·면 건의 우선순위
○ 사업방법: 사업건의 구간 장비임차 결의 후 지장목 및 풀베기 사업추진
○ 사 업 비: 1,065백만원(군비)
○ 사업기간: 2023. 03. ~ 2023. 10.

2 하천가꾸기(지장목제거 및 풀베기 등) [인건비]

○ 대 상 지: 관내 지방하천(34개소), 소하천(293개소) 읍·면 건의 우선순위
○ 사업방법: 사업건의 구간 인건비 사역결의 후 지장목 및 풀베기 사업추진
○ 사 업 비: 500백만원(군비)
○ 사업기간: 2023. 03. ~ 2023. 10.

□ 추진계획

○ 읍·면 사업건의 및 대상지 확인: 2022. 09.
○ 사업비 읍면 재배정: 2023. 01.
○ 사업발주 및 준공: 2023. 03. ~ 2023. 10.

11. 국가하천(홍천강) 유지보수사업

팀 명	사업구분	팀 장	담당자	연락처
하천시설팀	**주요업무**	염창훈	박수형	2871

□ 배경 및 필요성

○ 승격 국가하천인 홍천강(`20.1.1)의 주요 하천시설(제방, 배수시설, 낙차공 등)에 대해 효율적인 국가하천 유지관리 및 재해로부터 주민의 재산과 생명을 보호하기 위해 하천시설 정밀점검 및 시설개량, 하상정비, 지장목 제거 등 전반적인 국가하천 유지보수사업 추진

□ 사업개요

○ 사업위치: 홍천군 서면 마곡리 ~ 두촌면 장남리 (홍천강)
○ 사 업 량: 제방/배수시설 유지보수, 지장목제거, 산책로 사면보강 등
○ 사업기간: 2023. 01. ~ 2023. 12.
○ 사 업 비: 827백만원(국비)

(단위 : 백만원)

사업분야	사업량	사업비	비고
계		827	
홍천강 제방 정밀안전점검 용역 (치수사업)	제방 27개소	245	모곡2제 외 26개소
홍천강 하천시설물 유지보수사업 (치수사업)	제방(호안) 유지보수 A=500㎡, 배수시설 단면복구 A=850㎡	120	소매곡제, 소매곡우안제, 하화계좌안제, 하화계우안제
하천변 풀베기 및 지장목 정비사업 (친수사업)	풀베기 및 지장목 정비 A=250,000㎡	162	화촌면 주음치리, 두촌면 철정리, 서면 모곡리, 개야리 일원
산책로 낙석위험구간 사면 정비사업 (친수사업)	산책로 사면 보강 A=800㎡	300	홍천읍 연봉리 4-40번지 일원

□ 추진계획

○ 2023. 03.: 실시설계 및 관련 인허가
○ 2023. 03.: 사업발주
○ 2023. 12.: 사업준공

12. 소규모 공공시설 안전점검 및 정비계획 수립

팀 명	사업구분	팀 장	담당자	연락처
지역개발팀	**주요업무**	이정수	박창한	2890

□ 배경 및 필요성

○ 「소규모 공공시설 안전관리 등의 관한 법률」제4조(소규모공공시설 대장작성) 및 같은법 제5조(소규모 공공시설의 안전점검 등)의 규정에 의거 관내 위치한 비법정 소규모 공공시설물에 대하여 일제조사를 실시하고, 같은 법 제9조(소규모 위험시설 정비 중기계획 수립)의 규정에 의거 중기계획을 수립하여 재해예방과 향후 유지관리 방안을 제시하고자 함

□ 사업개요

○ 사 업 명: 홍천군 소규모 공공시설 안전점검 및 정비계획 수립용역
○ 기　　간: 2021.06.24.~2023.06.23.
○ 도 급 사: ㈜동명기술공단종합건축사사무소 외 4개사
○ 대　　상: 비법정 소규모 공공시설(마을안길,배수로,소교량,보 등)
○ 사 업 비: 2,439백만원
○ 주요내용: 현황조사, 분석·분석·평가, 정비계획 수립, GIS 구축

□ 추진계획

○ 과업계획수립: 2021. 08.
○ 기초현황조사: 2022. 02.
○ 현장조사: 2022. 08.
○ 위험도평가 및 위험시설 지정: 2022. 12.
○ 정비계획(시행계획) 수립: 2023. 04.
○ 보고서(시설대장) 작성 및 GIS구축: 2023. 06.

13. 소규모 공공시설 사업

팀 명	사업구분	팀 장	담당자	연락처
지역개발팀	**주요업무**	이정수	박창한	2890

□ 배경 및 필요성

○ 낙후된 농촌지역 개발 및 생활기반 확충으로 지역주민 정주의욕 고취

○ 지역간 균형개발로 도·농간 격차 해소

□ 사업개요

○ 대　　상: 10개 읍·면 비법정 도로, 배수로 및 교량

○ 기　　간: 2023. 01. ~ 2023. 12.

○ 사 업 비: 18,262백만원

○ 건　　수: 248건

구분	마을안길	배수로	교량 및 암거
사업비	5,149백만원	6,483백만원	6,630백만원
건수	94건	120건	34건

□ 추진계획

○ 읍면 사업건의 및 대상지 확인: 2022. 09.

○ 자체설계 및 실시설계용역 추진: 2022. 12. ~ 2023. 02.

○ 토지사용 승낙 및 보상 협의: 2023. 03.

○ 공사 발주 및 착공: 2023. 03.

○ 공사추진 및 준공: 2023. 12.

14. 마을회관 신축 및 보수정비

팀 명	사업구분	팀 장	담당자	연락처
지역개발팀	**주요업무**	이정수	송신협	2890

□ 배경 및 필요성

○ 낙후된 농촌지역 개발 및 생활기반 확충으로 지역주민 정주의욕 고취

○ 지역간 균형개발로 도·농간 격차 해소

□ 사업개요

○ 대　　상: 읍면 마을회관 신축 및 보수

○ 기　　간: 2023. 01. ~ 2023. 12.

○ 사 업 비: 1,600백만원

○ 건　　수: 2건(서면 팔봉1리 마을회관 신축, 두촌면 원동1리 마을회관 신축)

□ 추진계획

○ 설계용역: 2022. 10. ~ 2023. 02.

○ 설계발주 및 착공: 2023. 03.

○ 공사추진 및 준공: 2023. 11.

15. 군도4호선(부사원~본궁) 구조개선사업

팀 명	사업구분	팀 장	담당자	연락처
도로관리팀	**공약사항**	이득선	김혜림	2876

□ 배경 및 필요성

○ 도로 굴곡 및 경사가 심해 차량 안전사고로 인한 인명 및 재산피해 우려가 높아 선형개량을 통한 교통사고 유발요인 개선

□ 사업개요

○ 노선명: 군도4호선

○ 위 치: 홍천군 북방면 부사원리 ~ 본궁리 구간

○ 사업량: L=1.4km(터널 0.7km포함)

○ 추정사업비: 250억원

- 연도별 투자계획

(단위:백만원)

구 분	계	기투자	2023년	2024년 이후	비고
사업비	25,000	100	400	24,500	

□ 추진실적

○ 기본설계용역 추진: 2022. 12. ~

□ 추진계획

○ 실시설계용역 추진: 23. 5. ~ 12.

○ 인허가 및 보상협의: 24. 1. ~ 6.

○ 사업 추진: 24. 7. ~

재난안전과

목 차

1. 일반현황 ---------- 527

2. 2023년 비전 및 추진전략 ---------- 528

□ 목표 및 추진방향 ---------- 528

□ 추진과제 및 추진전략 ---------- 529

□ 주요사업 투자계획 ---------- 530

3. 2023년 주요업무 추진계획 ---------- 531

□ 신규시책

1. 침수차단 자동안내 시스템 구축---------- 532

□ 주요업무

2. 국가방위요소의 효율적 운영 ---------- 533

3. 홍천소방서 이전 신축 ---------- 536

4. 사회재난 예방활동 및 안전관리 추진---------- 538

5. 물놀이 및 수상레저사업장 안전관리 추진 ---------- 540

6. 자연재해위험 개선지구 정비사업 ---------- 541

7. 급경사지 붕괴위험지역 정비사업 ---------- 542

8. 중대재해 없는 안전한 일터 조성 ---------- 544

1. 일반현황

❑ 기 구

재난안전과장
허 은 숙

안전관리팀	사회재난팀	자연재난팀	중대재해대응팀
전은숙	정민호	민용만	이태용

❑ 직원현황

구 분	계	5급	6급	7급	8급	9급	공무직	기타
계	17	1	5	3	4	3	0	1
재난안전과장	1	1						
안전관리팀	4		1	1	1	1		
사회재난팀	4		2		1	1		
자연재난팀	5		1	1	1	1		1
중대재해대응팀	3		1	1	1			

※ 기타: 육아휴직 1명(방재안전7급)

2. 2023년 비전 및 추진전략

① 목표 및 추진방향

□ 목 표

○ 군민이 안심하고 생활할 수 있는 안전대책 강화 및 안전 군민의식 고취

○ 생활속 민방위 활동 정착을 위한 비상대비 태세 확립

○ 재해 · 재난발생시 현장 신속한 대응으로 주민불편 최소화

○ 군민과 종사자의 안전과 생명보호를 최우선 가치로 하여 철저한 책임의식과 지속적인 안전보건활동을 통해 함께 만드는 안전도시 홍천 구현

□ 중점 추진방향

○ 안전기반 구축과 현장훈련으로 재난관리 역량강화

○ 위기관리 능력 배양 및 민방위대 운영

○ 재난 취약시설 관리 강화로 안전사고 사전 예방

○ 지속적 캠페인 홍보로 인한 안전문화운동 추진

○ 현장중심의 재난대응 역량강화

○ 재해 · 재난상황 부서별 기능연속성 계획 추진

○ 적극적인 안전보건 의무이행을 통한 중대재해 없는 안전하고 건강한 일터 조성

② 추진과제 및 추진전략

군민 모두가 재난 · 재해로부터 안전한 도시 홍천 구축

추 진 과 제	추 진 전 략
위기관리 능력배양 및 재난 사전예고 신속 대응	• 전시·평시 비상대비 태세 확립 • 민방위 시설 점검 및 장비확보 • 침수차단 자동안내 시스템 구축
사회재난 사전예방 및 안전문화 확립	• 사회재난 예방활동 및 안전관리 추진 • 물놀이 및 수상레저사업장 안전관리 추진
자연재난 위험 지역 개선	• 자연재해위험 개선지구 정비사업 추진 • 급경사지 붕괴위험지역 정비사업 주진
재난재해 사전예방	• 중대재해 없는 안전한 일터 조성

③ 2023년 주요사업 투자계획

구분	사 업 명	2023년 총 사업비 (백만원)				
		계	국비	도비	군비	기타
합계	9개 사업	12,671	5,196	1,182	6,293	0
신규 시책	침수차단 자동안내 시스템 구축	250	200		50	
주요 업무	국가방위요소의 효율적 운영	151		3	148	
	홍천소방서 이전 신축	1,000			1,000	
	사회재난 예방활동 및 안전관리 추진	139		3	136	
	물놀이 및 수상레저사업장 안전관리 추진	1,230	15	180	1,035	
	자연재해위험 개선지구 정비사업 (두촌213호선, 서면202호선, 구만지구)	7,514	3,757	751	3,006	
	급경사지 붕괴위험지역 정비사업 (홍천103호선,홍천201호선,군도7호선,군도12호선)	2,230	1,224	245	761	
	중대재해 없는 안전한 일터 조성	157			157	

3. 2023년 주요업무 추진계획

신규시책	▪ 침수차단 자동안내 시스템 구축
주요업무	▪ 국가방위요소의 효율적 운영 ▪ 홍천소방서 이전 신축 ▪ 사회재난 예방활동 및 안전관리 추진 ▪ 물놀이 및 수상레저사업장 안전관리 추진 ▪ 자연재해위험 개선지구 정비사업 ▪ 급경사지 붕괴위험지역 정비사업 ▪ 중대재해 없는 안전한 일터 조성
민선8기 공약사항	▪ 해당없음

1. 침수차단 자동안내시스템 구축(신규)

팀 명	사업구분	팀 장	담당자	연락처
안전관리팀	**주요업무**	전은숙	박재한	2884

□ 배경 및 필요성

○ 홍천강변둔치 진입로에 침수차단시스템 도입을 통하여 이상기온에 따른 국지적, 돌발성 폭우로 하천 범람 시 하천변 시설물 및 인명피해 방지

□ 사업 개요

○ 사업기간: 연중

○ 사 업 비: 250백만원(국비 200, 군비 50)

○ 사업내용

- 차량인식기(단방향)
- 수위계설치(레이더방식)
- CCTV카메라(홍천강변둔치 3개소)
- 호출시스템(홍천강변둔치 3개소)

사업명	사업량	사업비(백만원)	비고
침수차단 자동안내시스템	1식	250(국비 80%)	

□ 추진계획

○ 침수차단시스템 설치 계획: 2023. 02.

○ 침수차단시스템 설계 및 일상감사: 2023. 02.

○ 침수차단시스템 설치: 2023. 03. ~ 06.(4개월)

2. 국가방위요소의 효율적 운영

팀 명	사업구분	팀 장	담당자	연락처
안전관리팀	**주요업무**	전은숙	최애니	2883

□ 배경 및 필요성

○ 전평시 비상대비태세 확립을 통한 국가방위 효율적 운영을 도모하고 민방위대의 신속운영을 통한 안보운영 체계 구축

□ 세부계획

1 통합방위협의회 운영

○ 운영시기: 분기별 1회 또는 필요시

○ 구성인원: 20명

○ 주요기능: 취약지역 선정·해제, 통합방위사태 선포·해제, 통합방위 작전·훈련의 지원대책 등

○ 설치근거: 통합방위법 제5조(지역통합방위협의회) 및 시행령 제8조, 홍천군통합방위협의회구성 및 운영 등에 관한 조례 제2조

2 향토예비군 육성·지원

○ 지원대상: 108여단 2대대

○ 예 산 액: 151백만원(도비 3, 군비 148)

○ 사업내용: 향방작전지원, 예비군 교육훈련 지원, 예비군 부대운영 지원 등

3 충무계획 수립

○ 기본계획(국민안전): 2 ~ 5월 작성 ⇒ 중앙부처 각 주무장관에 시달

○ 집행계획(중앙부처): 6 ~ 7월 작성 ⇒ 시도지사에 시달

○ 시행계획(시도): 8 ~ 10월 15일 작성 ⇒ 시장·군수에 시달

○ 실시계획(시군 및 동원업체): 10. 16. ~ 11월 작성 ⇒ 각급기관 배포

4 을지연습

○ 연습시기: 매년 8월 중

○ 참가기관: 전 행정기관, 주요 동원업체 등

○ 실시내용: 전시대비 계획인 충무계획의 실전 적용 가능성 검토 및 비상대비태세 확립을 위해 전쟁 상황을 종합적으로 가상 연출하여 실시(도상연습)

⇒ 연습을 통하여 문제점, 익년도 충무계획 수정·보완

5 비상대비 훈련

○ 기술인력 동원훈련: 매년 행정안전부 계획에 의거 실시

- 대 상 자: 기술인력 소지자 중 동원대상자
- 훈련시기: 10월
- 훈련내용: 인력동원의 실효성 점검(인도인수, 응소자 확인 등)

○ 국가동원자원 관리: 전시 군사작전 지원을 위한 중점관리업체 관리

- 중점관리업체 동원자원조사 교육: 1월중(도 주관)
- 동원업체 자원조사: 2월 / 기술인력자원조사: 5월
- 기술인력배분: 7월

6 민방위 편성

○ 편성시기: 매년 1월 10일한(전년도 12월 31일 기준)

○ 편성대상

- 의 무 자: 20세 ~ 40세 대한민국 남자
- 편성단위
  - ▪ 지역민방위대: 거주지 리 단위
  - ▪ 직장민방위대: 직장의 사무소 또는 사업장 단위
  - ▪ 기술지원대: 군 단위

7 민방위 교육

○ 교육대상: 민방위대편성자 중 교육면제자를 제외한 대장 및 대원

○ 교육시기

- 지역 및 직장 민방위대장: 3월 중 본교육, 하반기 보충교육
- 지역민방위대원: 상반기 본교육(3월~6월), 하반기 보충(8월~11월)

○ 교육시간: 1~2년차(연 4시간), 3~4년차(연 2시간), 5년차이상(연 1시간)

○ 교육내용: 기본 및 체험·실습 교육

8 민방위 훈련

○ 훈련시기: 매월 15일 실시 원칙

○ 훈련횟수: 연간 8회(3월 ~ 10월)

- 재난 대비 훈련(6회): 전국 화재, 민방공, 지진 등 대피 훈련
- 주민 대피 훈련(2회): 충무훈련 연계, 주민 대피 훈련

9 민방위 시설 및 장비

○ 시설 · 장비 현황

- **대피시설**: 독립대피호, 건축물지하층, 지하상가 등 지하구조물
  - ▪ 소요량 27,708㎡, 확보량 19개소, 54,771㎡

  ※ 소요량 산출기준: 3.3㎡당 4인(읍 이상지역 인구수 33,586명)
- **급수시설**: 1일 취수량 100톤 이상 및 먹는물관리법 수질기준 충족
  - ▪ 소요량 840톤, 확보량 5개소 1,393톤

  ※ 소요량 산출기준: 25ℓ/1인(읍 이상지역 인구수 33,586명)

  ⇒ 25ℓ/1일1인 기준(음용수 9ℓ, 세탁 및 청소 등 생활용수 16ℓ)
- **필수장비(6종)**: 전자메가폰, 지휘용앰프, 응급처치셑, 환자용 들것, 휴대용 조명등, 교통신호봉
  - ▪ 확보율 121%(소요량 657점/확보량 795점)

○ 2023년 계획

- 대피시설 장비 추가 보급 : 필수장비 외 비상대비 물품함 등

3. 홍천소방서 이전 신축

팀 명	사업구분	팀 장	담당자	연락처
안전관리팀	**주요업무**	전은숙	최애니	2883

□ 사업개요

○ 위치: 강원도 홍천군 홍천읍 태학리 94외 / 10,038㎡

○ 규모: 철근콘크리트조 지상 3층(지하 1층)

○ 사업예산: 총13,700백만원

- 토지매입비: 3,900백만원(군비)
- 건축비: 9,600백만원(도와 군이 각 50% 부담)

(단위: 백만원)

구분	합계	2020년	2021년	2022년	2023년	2024년
계	9,600	500	2,700	-	2,000	4,400
강원도	4,800	250	1,350	-	1,000	2,200
홍천군	**4,800**	**250**	**1,350**	**-**	**1,000**	**2,200**

- 군관리계획 용역 및 각종 수수료: 200백만원

□ 추진현황

○ 2018.10. 신축이전부지(홍천읍 태학리) 매입 검토

○ 2019.08. 도 소방본부 소방청사 신·증축 5개년 계획 반영

○ 2019.09. 감정평가 실시

○ 2019.10. 홍천군 공유재산심의회 상정

○ 2020.04.~06. 군관리계획 결정(제1종 일반주거지역→공공청사), 1·2차 토지 매입(총5필지)

○ 2021.01. 국유지(태학리 281-2) 분할측량 완료

○ 2021.01.~ 04. 국유지(태학리 281-4) 분할측량 및 한국자산관리공사 매각요청

○ 2021.05. 잔여부지(태학리94, 89-3) 재감정 실시

○ 2021.07. 강원도·홍천군 업무협약

- 협약내용: 시설조성(강원도), 토지소유 및 부지조성(홍천군)

○ 2021.07. 도시계획시설 실시계획 인가를 위한 사업인정 의견청취

○ 2021.08. 홍천소방서 이전사업 실시계획 인가를 위한 의견청취 반송분 공시송달 공고

○ 2021.02.~11. 설계공모, 기본 및 실시설계 용역(도)※10.26.용역중지
○ 2021.12. 실시계획 인가 신청(도 소방본부→지역도시과)
○ 2022.04. 홍천 군계획시설 사업시행자 지정 및 실시계획인가 고시(도)
○ 2022.04. 국유지(태학리 281-4) 매각 재요청(실시계획인가 요구)
○ 2022.05. 소유자 요청에 따른 잔여부지(태학리94, 89-3) 재감정 실시
○ 2022.04.~06. 잔여부지 보상협의 진행(6회)
○ 2022.08. 토지수용재결 신청
○ 2022.08. 토지수용재결 보완(보상계획 공고 및 재협의) 요청
○ 2022.08. 홍천 군계획시설(공공청사:홍천소방서) 보상계획 열람공고
○ 2022.09. 잔여부지(태학리 94 외 4필지) 보상협의 요청(토지소유자: 이○숙)
○ 2022.09. 국유지(태학리 281-4) 감정평가 실시 및 손실보상 협의 요청
○ 2022.10. 국유지 매매계약 체결
○ 2022.12. 태학리 94, 89-3번지 토지수용재결 완료(중앙토지수용위원회)
○ 2023.01. 춘천지방법원 공탁 완료 (2023.01.27.)
- 수용토지 압류내역 존재로 공탁 진행함

□ 추진계획

○ 2023.02. 소유권 이전 등기
○ 미수용된 필지 보상 및 영농손실금 보상금 제1회 추경 편성
- 태학리 89-7, 89-8, 94-2, (재난안전과)
- 태학리 89-9 (도시교통과 : 도시계획도로 진입로)
* 도시교통과에서 일괄 지급 협의 중
○ 2023.06. 소방서 착공 예정(도 소방본부)
○ 2024.12. 준공 예정

4. 사회재난 예방활동 및 안전관리 추진

팀 명	사업구분	팀 장	담당자	연락처
사회재난팀	**주요업무**	정민호	강주원 허성민 변희정	2901 2902 2903

□ 배경 및 필요성

○ 사회재난 안전사고를 미연에 방지하여 군민의 생활을 보호하고 군민의 생활 속 안전문화 확립을 통하여 안전 불감증에 대한 선제적 대응능력 향상

□ 사업 개요 및 추진계획

1 재난취약 시설물 안전점검

○ 시특법 대상시설: 227종(제1종 6종 / 제2종 102종 / 제3종 119)

- 정기점검 년 2회이상, 정밀안전점검, 정밀안전진단

○ 어린이 놀이시설: 72개소(월 1회, 기관 전수점검)

○ 시설물 국가안전대진단: 2023년도 행정안전부 국가안전대진단 추진계획에 따라 점검방향 설정

○ 다중이용시설 안전점검: 7개소(년 2회, 유관기관 합동점검)

○「안전관리자문단」운영

- 사 업 비: 4백만원(도비 30%)
- 사업내용: 토목, 건축, 전기, 가스, 소방, 기계 등 민간전문가 기술자문 및 안전점검 참여

2 지역축제 · 행사 안전관리

○ 대상: 순간 최대 관람객이 1천명이상, 개최장소가 산 또는 수면, 폭발성 물질 사용으로 사고위험이 있는 지역축제 · 행사

○ 주요내용

- 축제 · 행사 현황 파악: 월 1회 각 부서별 축제 · 행사계획 파악
- 안전관리계획 심의: 안전관리실무위원회 심의 및 결과 통보
- 행사장 현장 점검: 안전관리자문단 현장 합동 점검(교통, 소방, 가스, 전기, 건축 등)

3 군민 안전문화 확립

○ 안전점검의 날 캠페인 추진

- 사 업 비: 6백만원(군비 100%)
- 사업내용: 매월 4일 「안전점검의 날」행사 및 안전 캠페인 전개(연12회)

○「안전보안관」운영지원

- 사 업 비: 4백만원(도비 30%)
- 사업내용: 안전위해요인 상시제보 및 안전문화 실천 활동 전개

○ 맞춤형 어린이 안전교육

- 교육대상: 관내 초등학교 전학년 대상(1학년~6학년)
- 교육내용: 재난안전, 화재안전, 응급처치, 성폭력 안전, 실종유괴안전, 교통안전 등 사례중심 교육(어린인 안전교육 전문기관 위탁)
- 사 업 비: 25백만원(군비)
- 추진계획: 안전교육 실시(상반기, 하반기 각 1회)

4 화재안전 주택용 소방시설 설치지원

○ 사업개요

- 사업목적: 주택화재로 인한 군민의 인명 및 재산피해 예방
- 사 업 비: 50백만원(군비)
- 사업내용: 주택용 화목보일러 설치가구 간이 스프링클러 설치 지원
- 사업대상: 간이 스프링클러: 600가구

○ 추진계획

- 지원대상 가구 수요조사·확정 및 추경예산 확보: 2023. 2. ~ 5.
- 주택용 소방시설 물품 구입 및 설치: 2023. 6. ~ 12.

5 홍천군 군민안전보험(공제) 운영

○ 사업개요

- 피공제자: 홍천군에 주민등록을 둔 모든 군민(등록 외국인 포함)
- 보장내용: 자연재해 상해사고 사망 등 18개 항목
- 사 업 비: 50백만원(군비)

○ 추진계획

- 추경예산확보: 2023. 9.
- 군민안전보험 갱신: 2023. 10.

5. 물놀이 및 수상레저사업장 안전관리 추진

팀 명	사업구분	팀 장	담당자	연락처
사회재난팀	**주요업무**	정민호	강주원 허성민	2901 2902

□ 배경 및 필요성

○ 홍천강 물놀이 위험지역에 대한 안전사고 예방대책 강구 및 수상레저 사업장 안전관리를 통하여 안전사고를 미연에 방지하고 경각심을 제고

□ 사업 개요 및 추진계획

1 물놀이 안전사고 예방대책 추진

○ 사업기간: 2023.6.1.~8.31.(탄력적 적용기간: 5.13.~9.17.)

○ 사 업 비: 1,230백만원(인건비 1,048백만원, 시설비 182백만원)

○ 관리지역: 82개소(※ 위험구역 21개소)

○ 사업내용

- 안전시설 및 구조장비 구입·배치(구명조끼, 물놀이표지판 등)
- 구명복 무료대여소 운영: 52개소
- 안전관리요원 배치: 52개소(현장관리 137명)
- 안전관리 감시초소 및 컨테이너 정비

2 수상레저사업장 안전관리 추진

○ 점검대상: 수상레저사업장, 수상레저활동자

※ 수상레저사업장 등록 및 개인보유기구: 148대(동력 14, 무동력 134)

○ 점검구역: 마곡유원지, 모곡 밤벌유원지, 노일강변 등

○ 점검 및 단속기간

- 정기점검: 성수기 전(5~6월)
- 수시점검: 특별점검 기간(성수기, 휴가철 6~8월) 중 불시점검

○ 점검내용: 기구 안전검사 및 등록, 기타 안전수칙 위반 사항 등

- 수상레저 안전장비 착용 실태 및 정원초과 탑승 상태

※ 중점단속: 무면허조종, 무등록사업, 음주조종, 안전장비미착용 등

6. 자연재해위험 개선지구 정비사업

팀 명	사업구분	팀 장	담당자	연락처
자연재난팀	**신규시책**	민용만	박민찬	2913

□ 배경 및 필요성

○ 재해발생 우려가 높은 지역에 대한 재해 위험원인 해소

○ 재해위험지구에 대한 정비사업 완료로 주민 불편해소 및 재해예방

□ 사업개요

○ 사업개요

- 사 업 명: 자연재해위험개선지구 정비사업
- 위 치: 홍천군 관내 3개소(계속 3)
- 사 업 량
  - ▪ 두촌213호선: 터널공 L=124m, 배수관 L=315m, L형옹벽 L=51m
  - ▪ 서면202호선: 터널공 170m, 신설도로 200m, 접속도로 630m
  - ▪ 구만지구: 축제 및 호안 (L=1,160m), 홍수방어벽(L=120m)
- 사업기간: 2020.01.01. ~ 2023. 12. 31.
- 사 업 비

(단위: 백만원)

지구명	총사업비	2022년	2023년	2023년이후
합계	24,018(국비 12,009)	16,504	7,514	-
두촌213호선	7,994(국비 3,997)	4,600	3,394	-
서면202호선	8,464(국비 4,232)	6,004	2,460	-
구만지구	7,560(국비 3,780)	5,900	1,660	-

□ 추진계획

○ 해빙기 이후 공사 조기 재착공으로 연내 준공 추진

7. 급경사지 붕괴위험지역 정비사업

팀 명	사업구분	팀 장	담당자	연락처
자연재난팀	**신규시책**	민용만	강승연	2911

□ 배경 및 필요성

○ 재해발생 우려가 높은 급경사지 붕괴위험지역에 대한 재해위험 요인 해소

○ 급경사지 붕괴위험지역에 대한 정비사업으로 주민 불편해소 및 재해예방

□ 사업개요

○ 사업개요

- 사 업 명: 급경사지 붕괴위험지역 정비사업
- 위　　치: 홍천군 관내 4개소(계속 4)
- 사 업 량
  - ▪ 홍천25(홍천103호선): 절개지 사면 보호공 L=1,290m
  - ▪ 홍천5(홍천201호선): 절개지 사면 보호공 L=710m
  - ▪ 홍천28(군도7호선): 절개지 사면 보호공 L=680m
  - ▪ 홍천46(군도12호선): 절개지 사면 보호공 L=1,070m
- 사업기간: 2020.01.01. ~ 2023. 12. 31.
- 사 업 비

(단위: 백만원)

지구명	총사업비	2022년까지	2023년	2023년 이후
합계	9,398(국비 4,698)	3,491	2,230	3,677
홍천25호선	2,949(국비 1,474)	2,361	588	-
홍천5호선	3,539(국비 1,769)	920	602	2,017
홍천28호선	2,198(국비 1,099)	150	500	1,548
홍천46호선	712(국비 356)	60	540	112

□ 추진계획

○ 홍천25(홍천103호선)

- 공사착공 : 2023.　3월
- 준공예정 : 2023. 6월

○ 홍천5(홍천 201호선)

- 해빙기 이후 재착공
- 추후 예산확보하여 계속사업으로 추진

○ 홍천28,홍천46(군도 7호선, 군도 12호선)

- 일상감사 및 계약심사 : 2023. 2월
- 공사발주 및 공사착공 : 2023. 2월 ~ 3월
- 금년도 예산확보액에 따라 차년도 계속사업 추진

8. 중대재해 없는 안전한 일터 조성

담당명	사업구분	담 당	담당자	연락처
중대재해대응팀	**주요업무**	이태용	허지현	2917

□ 배경 및 필요성

○ 「중대재해처벌법」의 시행에 따라 안전보건관리체계 구축 및 이행·점검 등 종사자의 안전·보건 확보 의무 준수 요구

○ 「중대재해처벌법」 및 「산업안전보건법」에 사업주의 의무사항으로 규정된 내용들을 이행함으로써 중대재해 없는 안전한 사업장을 만들고자 함.

□ 사업개요 및 추진계획

1 중대재해처벌법 적용 사업장 의무이행 사항 반기 점검

○ 점검기간: 2023.6.(상반기), 2023.12.(하반기)

○ 점검대상: 현업근로자 및 도급용역·위탁사업 관리부서, 중대시민재해 시설 관리 부서

○ 점검내용

- 사업장 유해·위험요인 확인 및 개선절차 점검
- 종사자 의견 청취 절차 마련 및 의견에 대한 개선방안 마련여부 점검
- 중대재해 대비 매뉴얼 마련 및 조치여부
- 도급·용약·위탁 계약 시 기준·절차 마련 및 이행여부
- 중대시민재해시설 안전계획 수립 및 시설물점검, 점검결과 조치여부
- 각종 안전·보건 관계 법령 의무사항 준수 여부

2 안전·보건관리 용역 시행

○ 용역기간: 2023. 1 ~ 2023. 12

○ 용 역 비: 45백만원

○ 주요내용: 홍천군 소속 현업근로자에 대한 안전·보건 관리

- 사업장 안전점검(유해위험요인 파악) 및 지도
- 안전교육계획 수립 및 실시에 관한 지도 및 작업환경 관리 및 개선·지도
- 유해인자 노출 근로자에 대한 특수건강검진 실시, 기타 산업안전보건법에서 정하는 업무
- (채용시)안전관리자 및 보건관리자 지도 병행

3 사업장 위험성평가 및 작업환경 측정 실시

○ 기　　간: 2023. 2 ~ 2023. 12

○ 사 업 비: 35백만원(전문기관 용역 수행)

○ 평가범위: 홍천군 전사업장

○ 주요내용

- 현장점검 실시를 통해 사업장별로 유해·위험요인 파악
- 사업장별로 위험성 추정 및 결정
- 위험성 감소대책 수립 및 실행 및 보고서 제작
- 유해인자 노출 사업장에 대한 작업환경 측정(수시)

4 현업근로자 및 관리감독자 안전보건 의무교육 실시

○ 교육시기

- 현업근로자: 분기별로 실시(매분기 6시간)
- 관리감독자: 연1회 16시간(일괄 실시)

○ 사 업 비: 44백만원

○ 교육대상: 관리감독자(공무원) 및 현업업무 종사자(공무원, 공무직 및 기간제 등)

○ 교육내용

- 산업안전 및 사고 예방에 관한 사항
- 산업보건 및 직업병 예방에 관한 사항
- 유해, 위험 작업환경 관리에 관한 사항
- 산업안전보건법 및 산업재해보상보험 제도에 관한 사항 등

※ 채용 시 교육, 작업환경 변경 교육, 특별교육, 일자리사업 자체교육 병행

5 산업안전보건위원회 개최

○ 개최시기

- 정기회의: 분기별로 개최(3, 6, 9, 12월)
- 임시회의: 필요시 소집

○ 위원구성: 근로자 위원, 사용자 위원 동수로 구성

○ 회의내용: 산업안전 및 보건에 관한 주요사항 심의·의결

- 산업재해예방계획의 수립에 관한 사항
- 안전보건관리규정의 작성 및 변경에 관한 사항

- 근로자의 안전·보건교육에 관한 사항
- 작업환경측정 및 근로자의 건강진단 등에 관한 사항
- 그밖에 근로자의 안전 및 보건을 유지·증진시키기 위해 필요한 사항

6 사업장 순회 안전·보건 점검

○ 기　　간: 연중수시
○ 점 검 반: 중대재해대응팀, 안전관리자 및 보건관리자
○ 점검내용
- 사업장 유해 및 위험물질 파악(작업환경 측정) 및 개선 지도
- 안전보건 의무이행사항 안내 및 이행 지도
- 각종 안전보건교육 실시
- 그 밖에 산업안전보건법 등 안전·보건 관계 법령에서 정하고 있는 사항 수행

7 건설발주공사 안전 점검

○ 기　　간: 연중수시
○ 점 검 반
- 자체점검: 발주부서 담당자, 현장관리감독자
- 순회(패트롤)점검: 산업안전보건공단, 고용노동부 강원지청, 중대재해대응팀
○ 점검대상: 1억원 이상 발주공사 현장(※필요시 1억원 이하도 점검)
○ 점검방법: 자체점검 수행 후 주요사업장(위험사업장)에 대하여 순회점검 실시
○ 점검내용
- 기술지도 계약 체결여부, 위험성 평가 실시여부, 관련 교육 실시 여부
- 현장 지휘 감독 상태, 작업 환경 안전조치 상태(보호구 지급 여부 등)
- 각종 기계설비 안전조치 이행여부, 안전·보건 관계 법령 준수 여부 등

도시교통과

목 차

1. 일반현황 ---------- 551

2. 2023년 비전 및 추진전략 ---------- 552

□ 목표 및 추진방향 ---------- 552

□ 추진과제 및 추진전략 ---------- 553

□ 주요사업 투자계획 ---------- 554

3. 2023년 주요업무 추진계획 ---------- 555

□ 신규시책

1. 홍천군성장관리지역 지정 및 성장관리방안 수립---- 556
2. 도로조명설비 원격점검 인프라 구축 ---------- 557
3. 버스정보시스템(BIS) 구축 운영 ---------- 558

□ 주요업무

4. 도시기반시설 확충---------- 559
5. 홍천읍 시가지 전선 지중화 사업---------- 560
6. 도시환경 유지관리---------- 561
7. 노점상·노상적치물 정비---------- 562
8. 신장대리 일원 도시재생사업---------- 563
9. 갈마곡리 일원 도시재생인정사업---------- 566
10. 홍천군 아름다운 간판 가꾸기사업---------- 568
11. 가로등 노후케이블 교체사업---------- 569
12. 운송업체 유가보조금 지원---------- 570
13. 농어촌버스 재정지원금 지원---------- 571
14. 농어촌지역 희망택시 운영---------- 572
15. 교통약자를 위한 이동지원센터 운영---------- 573

16. 농촌형 교통모델 운영 지원(버스분야)---------- 574
17. 외출・외박 군장병 대중교통(택시) 편의제공---------- 575
18. 도심주차장 확보---------- 576
19. 교통안전시설물 관리---------- 577
20. 고객중심의 차량등록 민원처리 ---------- 578
21. 의무보험 미가입 및 미검사 주민피해 방지 강화 ------ 579

□ 민선8기 공약사항

22. 도시재생사업 및 도시경관사업 추진---------- 580
23. 안심도시정비 사업---------- 581
24. 어르신 농어촌버스 무료이용 지원---------- 582
25. 모범운전자회 지원 확대---------- 583
26. 교통봉사자 365쉼터 지원확대---------- 584
27. 도시재생을 통한 특화거리조성---------- 585
28. 마지기~갈마곡 도로 개설---------- 586
29. 홍천아이파크, 세영아파트 주변 공영주차장 확보------ 587
30. 홍천초교 앞 주정차 구간 확보---------- 588

1. 일반현황

□ 기 구

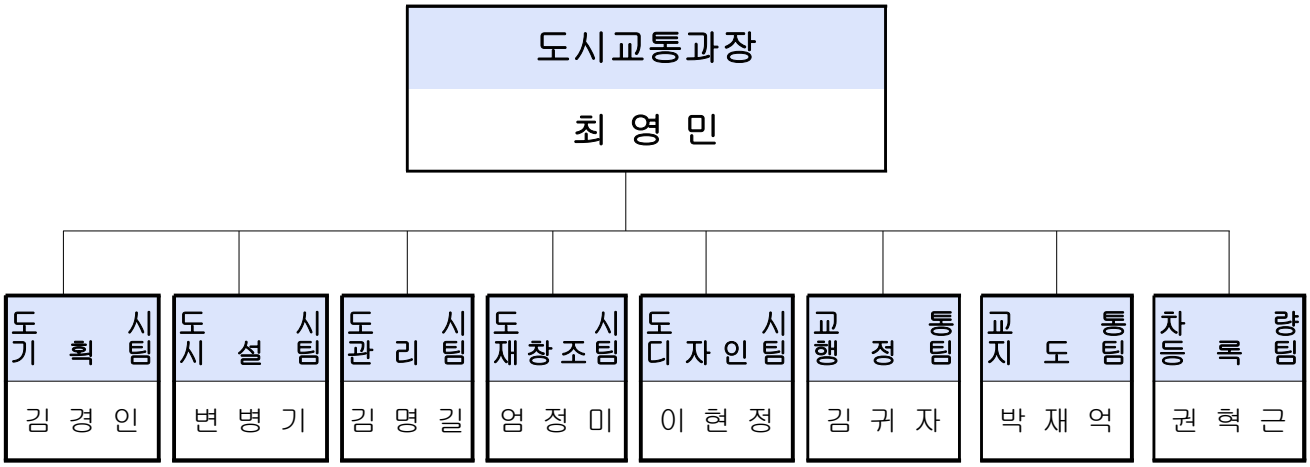

□ 직원현황

구 분	계	5급	6급	7급	8급	9급	기타
계	44	1	8	10	9	5	11
도시교통과장	1	1					
도시기획팀	5		1	2	1		1
도시시설팀	5		1	1	1	2	
도시관리팀	3		1	1			1
도시재창조팀	6		1	1	2	1	1
도시디자인팀	5		1	1	2		1
교통행정팀	4		1	1	2		
교통지도팀	11		1	1	1	1	7
차량등록팀	4		1	2		1	

※ 기타: 11명(일반임기제 1, 시간선택제 임기제 3, 한시임기제 1, 청원경찰 6)
※ 공무직: 13명(도시관리팀 2, 도시디자인팀 3, 교통지도팀 8)

2. 2023년 비전 및 추진전략

① 목표 및 추진방향

□ 목 표

○ 토지의 효율적인 개발을 통한 체계적이고 균형적인 도시구조 형성
○ 쾌적한 도시환경 조성 및 도시기반시설 확충·정비로 도시의 균형발전 도모
○ 지역별 고유자원을 활용한 맞춤형 특화재생사업을 통해 도시경쟁력강화
○ 청정한 자연환경을 바탕으로 자연경관과 어우러진 도시디자인을 통하여 아름다운 홍천 구현
○ 지역주민이 필요로 하는 양질의 교통시설 및 교통서비스 제공
○ 교통공백 해소와 시설 보강을 통한 교통편의 증진

□ 중점 추진방향

○ 주민들의 토지이용 편리성 제고와 효율성 극대화
○ 군관리계획 업무의 전문화 및 과학화 추구
○ 도시계획도로 개설을 통한 지역균형발전 도모
○ 깨끗하고 편리한 도시환경 유지를 위한 시설 정비
○ 지역주민의 도시재생 역량을 강화하여 홍천군만의 특화된 도시재생 추진
○ 특색있는 주민 친화형 도시디자인 조성으로 삶의 질 향상
○ 대중교통 편의성 향상을 위한 교통정보 제공 수단 다각화
○ 데이터기반 의사결정을 위한 대중교통 기초 데이터 축적
○ 안전취약구간 시설 보강을 통한 대중교통 안전성 향상
○ 주차 환경정비 및 교통안전 시설물 관리로 안전하고 편리한 교통문화 확립

② 추진과제 및 추진전략

지속가능한 균형발전 도시

-미래적 도시계획, 선진디자인 도시시설, 편리한 교통-

추 진 과 제	추 진 전 략
경제 으뜸도시 조성을 위한 군 관리계획 운영	• 홍천 군관리계획 결정(변경)
편리한 도시기반시설 확충	• 도시기반시설 확충 • 도시의 균형발전 도모
도시환경 정비사업 추진	• 도시환경정비사업 • 노점상·노상적치물 정비
지역주민과 함께하는 생활환경 개선	• 도시재생 사업 • 도시재생 예비사업
아름다운 농촌형 디자인 도시 조성	• 아름다운 자연과 어우러진 농촌 친화형 디자인 조성으로 생활거점 구축 기반 조성
편리하고 안전한 교통서비스 제공	• 운수업체 지원을 통한 교통편의 증진 및 안전성 향상 제고 • 교통편의시설 확대 및 정보 제공 다각화
주차환경 개선 및 안전한 교통환경 조성	• 공영주차장 조성 및 관리 • 주차질서 확립 • 교통안전 시설물 관리

③ 2023년 주요사업 투자계획

구분	사 업 명	2023년 총 사업비 (백만원)				
		계	국비	도비	군비	기타
합계	30개 사업	55,972	11,873	639	40,310	3,150
신규 시책	◦홍천군 성장관리지역 지정 및 성장 관리방안 수립	800	-	-	800	-
	◦ 도로조명설비 원격점검 인프라 구축	74	44	-	30	-
	◦ 버스정보시스템(BIS) 구축 운영	522	114	80	328	-
주요 업무	◦ 도시기반시설 확충	6,350	-	-	6,350	-
	◦ 홍천읍 시가지 전선 지중화 사업	4,300	-	-	2,150	2,150
	◦ 도시환경 유지관리	700	-	-	700	-
	◦ 노점상·노상적치물 정비	80	-	-	80	-
	◦ 신장대리 일원 도시재생사업	10,121	7,800	-	1,321	1,000
	◦ 갈마곡리 일원 도시재생인정사업	7,565	3,200	-	4,365	-
	◦ 홍천군 아름다운 간판 가꾸기사업	160	-	-	160	-
	◦ 가로등 노후케이블 교체사업	100	-	-	100	-
	◦ 운송업체 유가보조금 지원	5,317	-	-	5,317	-
	◦ 농어촌버스 재정지원금 지원	4,961	225	417	4,319	-
	◦ 농어촌지역 희망택시 운영	468	74	108	286	-
	◦ 교통약자를 위한 이동지원센터 운영	625	301		324	-
	◦ 농촌형 교통모델 운영 지원(버스분야)	230	115	34	81	-
	◦ 외출 외박 군장병 대중교통(택시) 편의제공	30	-	-	30	-
	◦ 도심주차장 확보	6,436	-	-	6,436	-
	◦ 교통안전시설물 관리	822	-	-	822	-
	◦ 고객중심의 차량등록 민원처리	-	-	-	-	-
	◦ 의무보험 미가입 및 미검사 주민피해 방지 강화	-	-	-	-	-
공약 사항	◦ 도시재생사업 및 도시경관사업 추진	-	-	-	-	-
	◦ 안심도시정비 사업	500	-	-	500	-
	◦ 어르신 농어촌버스 무료이용 지원	1,336	-	-	1,336	-
	◦ 모범운전자회 지원 확대	45	-	-	45	-
	◦ 교통봉사자 365쉼터 지원확대	20	-	-	20	-
	◦ 도시재생을 통한 특화거리조성	-	-	-	-	-
	◦ 마지기~갈마곡 도로 개설	3,000	-	-	3,000	-
	◦ 연봉아이파크, 세영아파트 주변 공영주차장 확보	1,310	-	-	1,310	-
	◦ 홍천초교 앞 주정차 구간 확보	100	-	-	100	-

3. 2023년 주요업무 추진계획

신규시책	▪ 홍천군 성장관리지역 지정 및 성장관리방안 수립 ▪ 도로조명설비「원격점검」인프라 구축 ▪ 버스정보시스템(BIS) 구축 운영
주요업무	▪ 도시기반시설 확충 ▪ 홍천읍 시가지 전선 지중화 사업 ▪ 도시환경 유지관리 ▪ 노점상·노상적치물 단속 및 정비 ▪ 신장대리 일원 도시재생사업 ▪ 갈마곡리 일원 도시재생인정사업 ▪ 홍천군 아름다운 간판 가꾸기 사업 ▪ 가로등 노후케이블 교체사업 ▪ 운송업체 유가보조금 지원 ▪ 농어촌버스 재정지원금 지원 ▪ 농어촌지역 희망택시 운영 ▪ 교통약자를 위한 이동지원센터 운영 ▪ 농촌형 교통모델 운영 지원(버스분야) ▪ 외출 · 외박 군장병의대중교통(택시) 편의제공 ▪ 도심 주차장 확보 ▪ 교통안전 시설물 관리 ▪ 고객중심의 차량등록 민원처리 ▪ 의무보험 미가입 및 미검사 주민피해 방지 강화
민선8기 공약사항	▪ 도시재생사업 및 도시경관사업 추진 ▪ 안심도시정비 사업 ▪ 어르신 농어촌버스 무료이용 지원 ▪ 모범운전자회 지원 확대 ▪ 교통봉사자 365쉼터 지원확대 ▪ 도시재생을 통한 특화거리조성 ▪ 마지기~갈마곡 도로 개설 ▪ 연봉아이파크,세영아파트 주변 공영주차장 확보 ▪ 홍천초교 앞 주정차 구간 확보

1. 홍천군 성장관리지역 지정 및 성장관리방안 수립

팀 명	사업구분	팀 장	담당자	연락처
도시기획팀	**신규시책**	김경인	김대식	2924

□ 배경 및 필요성

○ 비도시지역의 난개발 방지를 위해 계획관리지역에서 성장관리방안 수립이 의무화 되었음.

○ 권역별 난개발 우려지역, 관내 역점 관리지역, 향후 개발유보지역 등의 난개발 방지

○ 지속가능한 관리가 필요한 비도시지역을 중심으로 성장관리구역으로 지정 및 관리하고자 함.

○ 성장관리지역 지정을 통해 구역 내 규제사항·권장사항·인센티브 등의 적절한 분배 및 적용

□ 사업개요

○ 사 업 명 : 홍천군 성장관리지역 지정 및 성장관리방안 수립용역

○ 위　　치 : 홍천군 비도시지역

○ 과업기간 : 2023. 01. ~ 2023. 12.

○ 용 역 비 : 800백만원

○ 주요내용 : 후보지 도출을 위한 현황조사, 분석·평가·진단을 통한 대상지역 및 성장관리지역 설정 및 수립

□ 추진계획

○ 2023. 01. ~ 02. : 수립용역 수행업체 선정

○ 2023. 03.　　: 수립용역 착수

○ 2023. 03. ~ : 기초자료조사 등 과업수행 및 행정절차 이행

○ 2023. 12. : 성장관리지역 지정 고시 및 성장관리방안 수립

2. 도로조명설비「원격점검」인프라 구축

팀 명	사업구분	팀 장	담당자	연락처
도시디자인팀	신규시책	이현정	김경석	2952
교통지도팀		박재억	심준혁	2944

□ 배경 및 필요성

○ 전기안전관리법 개정에 따라 원격점검 인프라 구축 및 데이터기반의 디지털 전환 추진

○ 집중호우시 도로 침수 등으로 인한 불특정 다수의 감전위험을 사전에 방지

□ 사업개요

○ 대 상 지: 홍천군 일원

○ 사 업 비: 74백만원(국비 60%, 지방비 40%)

○ 사 업 량: 가로등 분전함 225개, 신호등 분전함 84개

○ 사업기간: 2023. 01. ~ 06.

○ 사업내용

- 분전반 내부에 원격점검장치를 설치하여 상시 전기재해 모니터링 및 위험 정보 제공(누전, 과부하, 과전압, 정전, 분전반 내부 온도 등)

· 원격점검장치(IoT통신)→통신사망→전기안전공사 관제센터→지자체 통보

□ 추진계획

○ 실시설계용역: 2023. 03. ~ 04.

○ 사업시행: 2023. 05. ~ 06.

3. 버스정보시스템(BIS) 구축 운영

팀 명	사업구분	팀 장	담당자	연락처
교통행정팀	신규시책	김귀자	신대웅	2978

□ 배경 및 필요성

○ 농어촌버스 실시간 운행정보 제공으로 버스정보시스템 효율 개선

○ 군민과 교통약자의 대중교통 이용편의 증진

□ 사업개요

○ 사업기간: 2023년 연중계속

○ 사업내용

- 실시간 버스 도착정보 안내기 설치(BIT): 버스정류소 20개소
- LED 버스 운행정보 안내판(행선지안내기) 설치: 버스 39대
- 노선 관리체계 변경: 한글명칭(양덕원) → 번호+행선지(301 양덕원)

○ 사업비: 522백만원(국비 114백만원, 도비 80백만원, 군비 328백만원)

- 버스 도착정보 안내기(BIT): 20개소(250백만원)
- 행선지 안내기: 39대(242백만원)
- 노선관리 기반데이터 정비: 30백만원

□ 추진계획

○ 사업설계: 2023. 3월

○ 사업완료: 2023.10월

○ 성능검사 및 사업 홍보: 2023.7월 ~ 12월

4. 도시기반시설 확충

팀 명	사업구분	팀 장	담당자	연락처
도시시설팀	**주요업무**	변병기	최철순	2931

□ 배경 및 필요성

○ 도시기반시설 확충으로 도심지 교통난 해소 및 지역균형발전 도모

○ 쾌적한 도시환경 조성으로 저탄소 녹색성장 추진

□ 사업개요 및 추진계획

○ 사업개요

- 위　　치: 도시계획구역 내
- 사 업 량: 5건, L=879m
- 사업기간: 2023.01.~ 2023.12.
- 사 업 비: 6,950백만원

○ 사업추진계획

- 실시설계용역 및 인허가 완료: 2022.09. ~ 2022.12.
- 사업시행 및 보상협의 추진 : 2023.01. ~ 2023.12.
- 준공예정 : 2023.12.

○ 2023년 도시계획도로 정비사업 목록 (단위: m, 백만원)

번호	노선번호	공 사 명	사업량(m)	사 업 비 (백만원)			비고
				계	기투자	2023	
계			879m	6,950	600	6,350	
1	중(집) 2-01-59	도시계획도로 (갈마곡리 축협마트 옆)개설	L=197m B=15m	1,900	-	1,900	
2	중(집) 2-01-61	도시계획도로 (검율회전교차로~강변도로)개설	L=180m B=15m	1,500	-	1,500	
3	중(집) 2-01-60	도시계획도로 (홍여중뒤~화양강호텔뒤)개설	L=258m B=15m	1,500	-	1,500	
4	소(국) 2-01-160	도시계획도로 (홍천찐빵~크리스탈타워간)개설	L=88m B=8m	1,000	-	1,000	
5	소(국) 3-07-122	도시계획도로(덕호연립 옆) 개설	L=156m B=6.5m	1,050	600	450	

5. 홍천읍 시가지 전선 지중화 사업

팀 명	사업구분	팀 장	담당자	연락처
도시시설팀	**공약사항**	변병기	최철순	2931

□ 배경 및 필요성

○ 도심지내 전선지중화로 쾌적한 도시환경조성

○ 도심지내 한전선로 및 통신선로 지중화로 전주 없는 도로조성

□ 사업개요

○ 사업기간: 2019 ~

○ 사 업 량: 지중화사업 4.16km

- 2019년 확정: 신장대로 일원 1.3km
- 2021년 확정: 홍여고 ~ 홍천초 1.83km
- 2022년 확정: 번영로 일원 1.05km

○ 사업내용: 홍천읍 시가지 지중화사업 1식

○ 연도별 재원 투자 실적 및 계획

연도별 / 재원별	연도별 재원 투자실적 및 계획 (단위:백만원)				
	계	기투자	2021	2022	2023
소 계	20,339	5,500	6,285	4,254	4,300
국 비					
군 비	11,162	3,400	3,485	2,127	2,150
민자·기타	9,177	2,100	2,800	2,127	2,150

□ 추진실적

○ 신장대로일원 전선 지중화 완료 : 2020. 04. ~ 2021. 04.

○ 홍여고~홍천초 일원 전선 지중화 협약 체결: 2021. 06. ~ 2022. 01.

○ 번영로 일원 전선 지중화 협약 체결 : 2022. 03. ~ 2022. 09.

□ 향후계획

○ 홍여고~홍천초 일원 전선 지중화 사업 추진: 2022. 10. ~ 2023. 06.

○ 번영로 일원 전선 지중화 사업 추진 : 2023. 01. ~ 2023. 12.

- 실시설계(한전추진 중) 검토, 행정절차(도로굴착심의 등), 사업착공 및 완료

6. 도시환경 유지관리

팀 명	사업구분	팀 장	담당자	연락처
도시관리팀	**주요업무**	김명길	박세범	2937

□ 배경 및 필요성

○ 도시계획도로 시설물 유지·관리로 안전한 도로운영

○ 도로정비 및 가로경관 사업을 통한 깨끗한 도로환경 유지

○ 도시계획구역내 민원 및 주민 불편사항 해소

□ 사업개요

○ 위　　치: 도시계획구역 내(홍천읍, 서석면, 남면, 북방면)

○ 사 업 량: 도시관리사업 및 시특법 구조물 보수보강 1식

○ 사업기간: 2023. 1. ~ 2023.12.

○ 사 업 비: 700백만원

(단위: ㎡, 백만원)

번호	공 사 명	사업량 (㎡)	사 업 비 (백만원)			비고
			계	기투자	2023	
계			4,530	3,830	700	
1	시특법 교량 정밀안전점검 및 보수보강사업	안전점검 및 보수보강1식	2,000	1,800	200	
2	도시관리사업	시설물유지 관리 1식	2,530	2,030	500	

□ 추진계획

○ 사업계획수립　: 2023. 1.

○ 사업시행　　: 2023. 3.

○ 준공예정　　: 2023. 6.

7. 노점상 · 노상적치물 단속 및 정비

팀 명	사업구분	팀 장	담당자	연락처
도시관리팀	**주요업무**	김명길	배병민	2939

□ 배경 및 필요성

○ 관내 5일장 및 불법 노점·노상적치물에 대한 지속적인 계도 및 단속을 통하여 군민의 통행권을 확보하고 깨끗한 가로환경을 조성하고자 함.

□ 사업개요

○ 사업기간: 2023. 2. ~ 12.

○ 사 업 비: 80백만원(군비)

○ 운영방식: 2인으로 이루어진 단속반의 상시 순찰

○ 사업내용: 도시계획도로내의 차량 및 보행자의 교통을 방해하고 미관을 해치는 노점상 · 노상적치물의 단속 및 정비

○ 대상지역: 민속 5일장 주변 및 시가지(홍천읍, 남면, 북방면, 서석면)

□ 추진계획

○ 2023년 본예산 확보

○ 노점상 · 노상적치물 정비 용역계약 심사: 2023. 1.

○ 노점상 · 노상적치물 단속 및 정비: 2023. 2. ~ 12.

8. 신장대리 일원 도시재생사업

팀 명	사업구분	팀 장	담당자	연락처
도시재창조팀	**주요업무**	엄정미	이진섭	2971

□ 배경 및 필요성

○ 대상지는 홍천읍의 중심 상업지역으로서 상권·행정 등 시설이 집약되어 있으나, 홍천강 이남 지역의 택지개발로 인구유출 및 상권 경쟁력 약화로 인하여 상권의 활력이 저하됨.

○ 쇠퇴하고 낙후된 원도심의 도시재생사업을 통한 지역경제 활성화 및 주민의 삶의 질 향상

□ 사업개요

○ 사 업 명: 건강한 녹색문화의 장(場), 신장대리

○ 위　　치: 홍천읍 신장대리 10-2번지 일원

○ 면　　적: 169,391㎡

○ 사업기간: 2022 ~ 2025년(4년간)

○ 사 업 비: 17,700백만원(국비10,000, 지방비6,700, 기금1,000)

○ 세부사업

사 업 명	위치	사 업 비 (백만원)				비고
		계	국비	지방비	기금	
계		17,700	10,000	6,700	1,000	
A1.그린어울림센터 조성	신장대리 43-1번지 일원	7,670	3,520	3,150	1,000	HW,SW
A2.건강놀이터 조성	신장대리 68-11번지	4,110	4,110	-	-	HW
B1.건강먹거리 특화	홍천시장 내 점포	500	350	150	-	HW,SW
B2.목재문화특화가로조성	신장대로 일원	2,320	2,020	300	-	HW,SW
C1.녹색주거환경개선 (집수리지원, 골목환경개선)	신장대리 일원 (활성화구역 내)	1,500	-	1,500	-	HW
C2.공동체 활성화		1,600	-	1,600	-	SW

○ 연도별 재원 투자실적 및 계획

연도별 / 재원별	연도별 재원 투자실적 및 계획 (단위:백만원)					
	계	기투자	2022	2023	2024	2025
소 계	17,700		3,251	10,121	3,438	890
국 비	10,000		2,200	7,800	-	-
기 금	1,000		-	1,000	-	-
도 비	200		200	-	-	-
군 비	6,500		851	1,321	3,438	890

□ 추진실적

○ 그린어울림센터 조성

- 건축기획 수립 : 2022. 1. ~ 2022. 10.

○ 건강놀이터(리모델링) 조성

- 보상협의 완료 : 2022. 1.
- 건축기획 수립 : 2022. 1. ~ 2022. 10.
- 내부철거공사 완료 : 2022. 6.

○ 녹색주거환경개선

- 집수리 지원사업 대상자 선정 : 2022. 10.

○ 공동체 활성화

- 도시재생마을학교 운영(2회) : 2022. 6. ~ 2022. 12.
- 주민공모사업 추진 : 2022. 4. ~ 2022. 12.

□ 추진계획

○ 그린어울림센터 조성

- 기본 및 실시설계용역 시행 : 2023. 3. ~ 2023. 12.

○ 건강놀이터(리모델링) 조성

- 실시설계 완료 : 2023. 2.한
- 리모델링 공사 시행 : 2023. 3. ~ 2023. 10.

○ 건강먹거리 특화

- 제품개발 및 브랜딩 용역 : 2023. 1. ~ 2023. 10.
- 건강먹거리 특화공간 조성 : 2023. 3. ~ 2023. 6.

○ 목재문화특화가로 조성

- 기본계획 수립 완료 : 2023. 3.한
- 실시설계 시행 : 2023. 5. ~ 2023. 8.
- 공사 착공 : 2023. 9.

○ 녹색주거환경개선

- 1차 집수리 지원사업 시행 : 2023. 3. ~ 2023. 10.
- 골목길환경개선사업 설계 완료 : 2023. 3.한
- 골목길환경개선사업 공사 시행 : 2023. 5. ~ 2023. 12.

○ 공동체 활성화

- 주민공모사업(2년차) 추진 : 2023. 1. ~ 2023. 12.
- 주민역량강화사업(2년차) 추진 : 2023. 1. ~ 2023. 12.

9. 갈마곡리 일원 도시재생 인정사업

팀 명	사업구분	팀 장	담당자	연락처
도시재창조팀	**주요업무**	엄정미	이진섭	2971

□ 배경 및 필요성

○ 대상지는 돌봄/교육분야 생활SOC 최저기준 미달지역으로 신축이전이 결정된 홍천소방서 유휴부지를 활용한 수요대비 부족한 돌봄/교육분야의 기초생활 인프라 공간 조성의 필요성이 있음.

□ 사업개요

○ 사 업 명: 홍천 주민생활복합허브 조성사업

○ 위　　치: 홍천읍 갈마곡리 133번지 일원(홍천소방서)

○ 사업기간: 2021. 7. ~ 2023. 12.

○ 사업면적: 대지면적 4,416㎡ / 연면적 3,300㎡

* 리모델링 1,627㎡, 수평증축 1,673㎡

○ 사 업 비: 9,865백만원(국비5,000, 지방비 3,334, 자체지방비 1,531)

- 연도별 재원 투자실적 및 계획

연도별 / 재원별	연도별 재원 투자실적 및 계획 (단위:백만원)					
	계	기투자	2022	2023	2024	2025
소　계	9,865	900	1,400	7,565		
국　비	5,000	900	900	3,200		
도　비	180		180			
군　비	4,685		320	4,365		

○ 사업내용

- 다문화가족시설공간(가족센터), 청년아지트(청년창업공간/청년창업지원센터)
- 기타 주민공유공간(북카페, 공유주방) 등 조성

□ 추진실적

○ 공공건축 기획심의 : 2021. 12.
○ 공공건축 일반설계공모 공고 : 2022. 3.
○ 건축설계공모 낙찰자 선정 : 2022. 5.
○ 기본 및 실시설계용역 착수 : 2022. 7.
○ 기존건축물 정밀안전진단 완료 : 2022. 10.

□ 추진계획

○ 인허가 등 사전행정절차 이행 : 2023. 4.
○ 공사 착공 : 2023. 5.
○ 공사 준공 : 2025. 10.

10. 홍천군 아름다운 간판 가꾸기 사업

팀 명	사업구분	팀 장	담당자	연락처
도시디자인팀	**주요업무**	이현정	원건희	2951

□ 배경 및 필요성

○ 노후하거나 불량한 간판 정비를 통한 안전한 가로환경 조성

○ 지역과 업소특징을 반영한 디자인으로 도시이미지 제고

□ 사업개요

○ 사업기간: 2023. 01. ~ 12.

○ 사 업 량: 40개소

○ 사업금액: 160백만원(옥외광고정비기금)

○ 사업대상: 주민공모를 통한 사업구역 선정

○ 사업내용

- 특색있는 간판 디자인 개발 및 시공
- 업소별 간판 수 제한: 1업소 1간판 원칙
- 간판 1개당 약 400만원 지원

□ 추진계획

○ 광고물 등 정비시범사업 추진계획 수립: 2023. 03.

○ 정비시범사업계획 주민 공람 및 의견수렴: 2023. 04.

○ 강원도 사전 협의 및 심의위원회 심의: 2023. 04.

○ 행정예고 및 광고물 등 정비시범구역 지정 고시: 2023. 05.

○ 공모사업 공고 및 사업대상 선정: 2023. 05. ~ 06.

○ 보조금 교부결정: 2023. 06.

○ 간판 디자인 컨설팅 및 제작·설치 등 사업 시행: 2023. 06. ~ 10.

○ 사업정산 및 보고: 2023. 11.

11. 가로등 노후케이블 교체사업

팀 명	사업구분	팀 장	담당자	연락처
도시디자인팀	**주요업무**	이현정	김경석	2952

□ 배경 및 필요성

○ 가로등 케이블의 노후화로 단선 및 누전 등으로 잦은 민원 발생

○ 집중호우시 누전으로 인한 안전사고 사전 예방

□ 사업개요

○ 사업위치: 홍천읍 일원

○ 사업기간: 2023. 01. ~ 10.

○ 사 업 비: 100백만원(군비)

○ 사업내역: 가로등 노후케이블 교체

□ 추진계획

○ 상습 누전지역 전수조사: 2023. 02. ~ 03.

○ 연차별 추진계획 수립: 2023. 03.

○ 사업 대상지 선정 및 설계: 2023. 04. ~ 05.

○ 사업시행: 2023. 06. ~ 10.

12. 운송업체 유가보조금 지원

팀 명	사업구분	팀 장	담당자	연락처
교통행정팀	**주요업무**	김귀자	신대웅	2978

□ 배경 및 필요성

○ 에너지 세제개편에 따른 유류세 인상분을 보조(일부)하여 운송업계의 경영개선 도모

○ 고유가 시대에 따른 운수업계의 부담을 완화하여 운수사업의 경쟁력 제고

□ 사업개요

○ 지급대상: 721대(경유버스 196, CNG버스 4, 화물 375, LPG택시 146)

○ 사업기간: 2023년 연중계속

○ 사 업 비: 5,317백만원(2023년 주행세 환급분 예상액)

○ 지급방식(월별 지급)

- 유류구매카드 사용분 : 해당카드사 청구에 의한 지급
- 자가주유분 : RFID(실시간 주유량 전송시스템)에 의거 지급
- 서면신청분 : 카드사 또는 주유 장치 설치 업체의 확인으로 지급

□ 추진계획

○ 월별 유가보조금 지급

○ 유가보조금 부정수급 방지를 위한 상시 모니터링 실시

13. 농어촌버스 재정지원금 지원

팀 명	사업구분	팀 장	담당자	연락처
교통행정팀	**주요업무**	김귀자	신대웅	2978

□ 배경 및 필요성

○ 농어촌버스 재정지원을 통한 운송업체의 경영난을 해소

○ 버스운행 안정화를 도모 및 주민 교통편익 증대

□ 사업개요

○ 사업기간: 2023년 연중계속

○ 사 업 비: 4,961백만원

○ 지원대상

- 비수익노선 재정지원 : 금강고속, 대한교통, 현대교통, 한일여행사, 뉴코리아고속관광, 가평교통
- 벽지 · 단일요금 · 교통카드손실 보상 : 금강고속, 대한교통, 현대교통

○ 지원내용: 64개 비수익노선 재정지원, 27개 벽지노선 손실보상, 단일요금제 손실보상, 교통카드 사용 및 환승 손실보상금

□ 추진계획

○ 재정지원금 지급(1,2분기) : 2023.1월, 4월

○ 홍천군 버스 운송원가 산정용역 : 2023.5월

○ 재정지원금 지급(조정금액/3,4분기): 2023.7월, 9월

○ 강원도 운송원가 산정용역 조정금액 지급 : 2023.12월

14. 농어촌지역 희망택시 운영

팀 명	사업구분	팀 장	담당자	연락처
교통행정팀	**주요업무**	김귀자	박상근	2976

□ 배경 및 필요성

○ 교통수요 감소 및 수익성 악화로 인한 농어촌버스 미운행 지역 주민들의 이동권 보장 등 교통복지 구현

□ 사업개요

○ 사업대상: 대중교통 취약한 농어촌 벽·오지 마을(10개 읍·면 61개 마을)

○ 사업기간: 2023년 연중계속

○ 사 업 비: 468백만원(국비16%, 도비23%, 군비61%)

○ 지원금액: 월8회(마을별/왕복) 택시 운행손실금

○ 운행방법

- 운행구간: 마을회관 등 ~ 읍 · 면 소재지(원칙)
- 운행일정: 월8회(왕복기준) 범위 안에서 마을이장과 사전 협의
  ※대상마을 주민 중 코로나19 백신접종 희망자 이동 추가 지원
- 운행요금: 1,700원(매 탑승시)

□ 추진계획

○ 사전신청에 의하여 월8회(편도16회) 운행

○ 수시 주민 의견수렴, 교통사각지대 발굴 및 해소

15. 교통약자를 위한 이동지원센터 운영

팀 명	사업구분	팀 장	담당자	연락처
교통행정팀	**주요업무**	김귀자	박상근	2976

□ 배경 및 필요성

○ 대중교통 이용이 어려운 장애인, 노약자, 임산부 등 교통약자의 이동권 보장 및 편의 증진을 위하여 특별교통수단 운영지원

□ 사업개요

○ 사업대상: 휠체어 이용자, 장애의 정도가 심한 장애인 중 보행상 장애가 있는 자, 65세 이상 거동불편자, 임산부, 휠체어 이용자 등

○ 사업기간: 2023년 연중계속

○ 사 업 비: 625백만원(국비10%, 복권기금38%, 군비52%)

○ 사업주체: 지체장애인협회 홍천군지회 위탁운영

- 운전원 10명, 사무원 1명, 차량 10대(관내운행 7대, 관외운행 3대)

○ 운행방법

- 운행구간: 홍천관내, 강원도내(병원목적/중증장애/휠체어 이용자)
- 운행시간: 24시간(사전예약)
- 운행요금: 기본요금 4km까지 1,100원, 초과시 1km당 100원

□ 추진계획

○ 특별교통수단 운행지원: 2023년 계속(연중무휴)

○ 분기별 위탁금 지급 및 정산: 분기별 시행

○ 이용료 수익 정산 및 세입: 분기별 시행

○ 특별교통수단 운전원 교육(성인지, 장애인 인식개선): 반기별 시행

○ 이용자 만족도 조사: 2023.12월

16. 농촌형 교통모델 운영 지원(버스분야)

팀 명	사업구분	팀 장	담당자	연락처
교통행정팀	**주요업무**	김귀자	홍석빈	2977

□ 배경 및 필요성

○ 「근로기준법」개정 및 버스기사 근로시간 단축으로 인한 버스노선 감회·폐지로 발생한 대중교통 사각지대 해소로 주민 이동권 보장

○ 대중교통 미운행 지역 주민들의 불편을 최소화하기 위해 지역 맞춤형 농촌형 교통모델(공공형 버스) 지원

□ 사업개요

○ 사업대상: 내면 창촌1리 외 28개 행정리

○ 사업기간: 2023년 연중계속

○ 사 업 비: 230백만원(국비50%, 지방비50%)

○ 사업주체: 보조사업자/ 대한교통(주)

○ 운행방법

- 운행구간: 노선운행(11노선/ 노선별 1~4회)
- 운행요금: 농어촌버스 요금과 동일
  (현금 - 성인 1,700원/ 중·고생 1,360원/ 초등학생 850원)

○ 차량대수: 4대(스타렉스 1, 솔라티 3)

□ 추진계획

○ 교통모델사업 확대 운영 검토

○ 보조사업자에 대한 보조금 지급 및 정산(분기별)

○ 정산시스템 구축 등 사업안정화 지속 추진

17. 외출 · 외박 군장병의 대중교통(택시) 편의제공

팀 명	사업구분	팀 장	담당자	연락처
교통행정팀	주요업무	김귀자	박상근	2976

□ 사업개요

○ 사업기간: 2023.1월 ~ 12월

○ 사업예산: 30백만원(군비 100%)

○ 운영방식: 先이용자 부담, 後할인 - 페이백(Pay-back) 방식

○ 사업내용: 군장병이 관내택시를 이용한 금액 중 일정액을 홍천사랑상품권으로 환급

○ 대 상 자: 관내 주둔한 군부대의 현역 복무 중인 외출·박(휴가) 병사

- 제외자: 군인사법(국군조직법) 적용자 중 장교, 준사관, 부사관, 군무원

□ 추진경과

○ 행정(郡)·군(軍)·택시업계 추진방식 협의: 2019.1월~ 12월

○ 지원 사업 근거법령 정비(조례개정): 2020.5월

○ 행정(郡)·군(軍) 상생협의회 사업 추진방식 변경협의: 2020.5월~ 6월

○ 군장병 교통비 지원사업 시행: 2020.10월 ~ 현재

□ 추진계획

○ 군부대 지속 홍보로 이용률 제고

○ 지원금 방식 다양화 모색

18. 도심 주차장 확보

팀 명	사업구분	팀 장	담당자	연락처
교통지도팀	**공약사항**	박재억	안효주	2942

□ 배경 및 필요성

○ 증가하는 차량등록대수 대비 주차장 확보 부족으로 주차난 가속화

○ 도로변 불법주정차로 인한 교통 불편민원 지속 발생

□ 사업개요

○ 사업대상지

- 홍천읍 갈마곡리 42번지 외 4필지(1,782㎡)
- 홍천읍 갈마곡리 474번지 외 8필지(4,421㎡)

○ 사업량: 노외주차장 조성 2개소

○ 사업비: 8,517백만원(보상비 7,937백만 원, 공사비 580백만원)

※ 2022년 3회 추경 편성 2,081백만원(보상비 2,081백만원)▸갈마곡리 42번지

※ 2023년 본예산 편성

▸ 갈마곡리 42번지 공사비 200백만원

▸ 갈마곡리 474번지 6,236백만원(보상비 5,856백만원, 공사비 380백만원)

□ 추진계획

○ 공영노외주차장(갈마곡리 42번지 일원) 조성

- 2023.1. : 실시설계 및 BF예비인증 용역
- 2023.6. : 공사 발주
- 2023.10. : 준공 예정

○ 공영노외주차장(갈마곡리 474번지 일원) 조성

- 2023.1.~ 2. : 대상지 토지 및 지장물 보상 협의
- 2023.3. : 실시설계 및 BF예비인증 용역
- 2023.7. : 공사 발주
- 2023.12. : 준공 예정

19. 교통안전 시설물 관리

팀 명	사업구분	팀 장	담당자	연락처
교통지도팀	**주요업무**	박재억	심준혁	2944

□ 배경 및 필요성

○ 교통안전 시설물 설치·유지보수로 교통사고 예방

○ 교통사고 예방 캠페인 활동으로 교통문화 선진화 유도

□ 사업개요

○ 시가지 차선 및 주차선 도색

- 사업위치: 홍천읍, 북방면, 남면, 서석면 도시계획구역 내
- 사 업 량: 시가지 차선 및 주차선 도색 1식(융착식 백색 실선 및 점선 등)
- 사업기간: 2023.02. ~ 12.
- 사 업 비: 600백만원

○ 교통안전 시설물 설치 및 운영

- 사업위치: 관내 교통사고 위험 지역 및 교통시설물 설치구역
- 사 업 량
  - ·신호등 및 경보등 정비(단가계약)
  - ·교통안전표지판 유지보수 및 신규설치(단가계약)
  - ·교통사고 예방캠페인 홍보물제작 등
- 사업기간: 2023.01. ~ 12.
- 사 업 비: 222백만원

□ 추진계획

○ 사업 대상지 확인 및 시설물 점검: 2023.01.

○ 관계기관 협의 등: 2023.02.

○ 차선도색 및 교통안전표지판 등 신규설치 및 보수: 2023.03.~ 12.

○ 사업 준공: 2023.12.

20. 고객중심의 차량등록 민원처리

팀 명	사업구분	팀 장	담당자	연락처
차량등록팀	**주요업무**	권혁근	심수희	2963

□ 배경 및 필요성

○ 차량등록 민원의 원스톱 처리로 민원 대기시간 단축 및 양질의 행정 서비스 제공

○ 자동차등록번호판 발급대행자 등 지도점검 강화로 품질관리 향상

□ 운영개요

○ 운영시기: 연중 지속

○ 대상민원: 자동차 신규, 이전, 변경, 말소등록 및 즉결민원 등

○ 등록차량대수: 41,676대(2022.12.31. 기준)

□ 추진계획

○ 차량등록 민원 원스톱 처리 및 제증명 인터넷발급 홍보 강화

- 민원 일괄처리 및 신속한 등록사무 처리
- 제증명 인터넷발급(자동차민원 대국민포털) 적극 홍보

○ 차량등록 민원별 사전 종합검토 후 민원처리

- 감경 차량, LPG 장애 차량, 이륜자동차 등 통합민원 신속처리
- 노약자, 장애인 신청민원 대필 등 취약계층 배려

○ 민원대행사 지도·점검 강화

- 대상: 자동차등록번호판 대행업체, 매매상사, 폐차장
- 내용: 관계법령 및 제도안내, 민원처리 개선방안 및 의견수렴

21. 의무보험 미가입 및 미검사 주민피해 방지 강화

팀 명	사업구분	팀 장	담당자	연락처
차량등록팀	**주요업무**	권혁근	이재숙 남궁철호	2964 2961

□ 배경 및 필요성

○ 운행 자동차의 안전도 적합여부를 판별하여 교통사고 예방 기여

○ 무보험 운행차량의 운행을 방지하고 자동차 사고 손해배상 이행보장

□ 사업개요

○ 추진시기: 연중 지속

○ 추진내용

- 의무보험 미가입 대상자 가입촉구 및 과태료 부과
- 정기검사 미필(지연) 대상자 검사명령 및 과태료 부과

□ 추진계획

○ 과태료 부과건수 감소를 위한 홍보 강화

- 홍보기간: 연중
- 홍보방법
  - ▪ 내고장소식지, 청사 전광판을 통한 홍보강화
  - ▪ 자동차 의무보험 가입 촉구서 및 정기검사 안내엽서 우편 발송
  - ▪ 우편물 미 수령자 문자발송 실시

22. 도시재생사업 및 도시경관사업 추진

팀 명	사업구분	팀 장	담당자	연락처
도시재창조팀	**공약사항**	엄정미	이진섭	2971

□ 배경 및 필요성

○ 쇠퇴하고 낙후된 원도심의 도시재생사업을 통한 지역경제 활성화 및 주민의 삶의 질 향상

□ 사업개요

○ 대상지역: 도시재생 활성화지역(6개소)

- 홍천읍 신장대리, 진리, 희망리, 갈마곡리, 남면 양덕원리, 서석면 풍암리

○ 사업구분: 도시재생사업, 도시재생인정사업, 도시재생예비사업

○ 연도별 재원 투자실적 및 계획

연도별 / 재원별	연도별 재원 투자실적 및 계획 (단위:백만원)					
	계	기투자	2022	2023	2024	2025
소 계	28,323	1,858	5,460	16,685	4,320	0
국 비	14,879	1,379	3,500	10,000	0	0
도 비	870	0	380	290	200	0
군 비	11,574	479	1,580	5,395	4,120	0
민자·기타	1,000	0	0	1,000	0	0

□ 추진계획

○ 신장대리 일원 도시재생사업 추진: 2022. 1. ~ 2025. 12.

○ 갈마곡리 일원 도시재생인정사업 : 2021. 10. ~ 2023. 12.

○ 도시재생 예비사업 추진 : 2022. 1. ~ 2023. 12.

○ 도시재생사업 발굴 및 공모 : 연중 수시

23. 안심도시정비 사업

팀 명	사업구분	팀 장	담당자	연락처
도시관리팀	**공약사항**	김명길	박세범	2937

□ 배경 및 필요성

○ 홍천군 도시지역내 보도는 노상주차장 설치를 위해 좁고 경사도가 심하게 설계되어 안전사고 예방 및 보행자 편의를 위한 보수·정비 필요

○ 보행자 중심의 보·차도 조성으로 안전하고 편안한 도시환경 마련

□ 사업개요

○ 도시계획구역내 보·차도정비사업

- 대상지역: 홍천군 도시지역 보·차도
- 사업기간: 2023년 1월 ~ 12월(연례반복)
- 사 업 량: 2023년 (보차도 개선 L=800m)
  - ■ 홍천읍 희망리 군청앞 보차도 개선공사(L=500m)
  - ■ 홍천읍 연봉리 도서관~만수영양탕 사거리 보차도 개선공사(L=300m)
- 사 업 비: 500백만원

번호	공 사 명	사업량 (m)	사 업 비 (백만원)			비고
			계	기투자	2023	
1	도시계획구역내 보·차도정비사업	보차도 개선1식	1,400	900	500	

□ 추진계획

○ 2022. 12.: 실시설계 완료 및 각종 인허가 완료

○ 2023. 02.: 계약심사 추진 및 설계발주

○ 2023. 03. ~ 10.: 사업추진 및 준공예정

○ 2023. 10. ~ 2024. 2.: ‘23년도 사업발굴 및 실시설계 추진

24. 어르신 농어촌버스 무료이용 지원

팀 명	사업구분	팀 장	담당자	연락처
교통행정팀	**공약사항**	김귀자	신대웅	2978

□ 배경 및 필요성

○ 홍천군 65세 이상 어르신의 농어촌버스 무료이용 지원 혜택 제공

○ 교통약자 이동편의 증진과 대중교통 이용 활성화 제고

□ 사업개요

○ 사업기간: 2023년 연중계속

○ 사 업 비: 1,336백만원(구축운영비 463백만원, 손실보상금 873백만원)

○ 지원대상: 홍천군 거주 65세 이상 어르신(19,864명, 2022.8월 기준)

○ 지원방법: 전용 교통복지카드 발급(월8회)

□ 추진계획

○ 예산확보(1회 추경): 2023.5월

○ 업무협약 및 시스템 구축: 2023.5월 ~ 7월

○ 교통카드 제작 및 발급: 2023.8월 ~ 10월

○ 사업시행: 2023.11월

25. 모범운전자 지원 확대

팀 명	사업구분	팀 장	담당자	연락처
교통지도팀	**공약사항**	박재억	허아영	2943

□ 배경 및 필요성

○ 지역사회에 안전한 교통환경 조성 및 안전의식 고취를 위해 모범운전자회의 적극적인 봉사활동이 필요

□ 사업개요

○ 모범운전자회 보조금 지원

- 교통봉사활동에 참여하는 모범운전자회 사업수행에 필요한 경비지원
- 현재 급식비, 유류비 지원에서 피복류 및 장비류 지원 등을 포함한 지원 확대 검토

○ 모범운전자회 지원내역

(단위 : 천원)

	계	급식비	유류비	피복비	장비류
2021	3,984	3,264	720	0	0
2022	8,812	2,932	768	5,112	0
2023	44,592	3,824	768	0	40,000

□ 추진계획

○ 2023. 01.~: 홍천군 모범운전자회 지원확대 검토 및 계획 수립

○ 2023. 04.~: 홍천군 모범운전자회 지원확대를 위한 조례 등 자치법규 정비

26. 교통봉사자 365쉼터 지원확대

팀 명	사업구분	팀 장	담당자	연락처
교통지도팀	**공약사항**	박재억	허아영	2943

□ 배경 및 필요성

○ 교통봉사활동을 통해 교통안전 의식을 고취시키는 교통봉사자들의 휴식 공간 부족

□ 사업개요

○ 사업내용 : 홍천군 교통봉사자 쉼터 지원확대

- 모범운전자회, 녹색어머니회 등 홍천군 교통봉사자를 위한 365쉼터 조성
- 모범운전자회 등 기존교통봉사단체의 사무실 여건개선 등 교통봉사자 지원확대

○ 사 업 비 : 20백만원

○ 사업기간 : 2023년 1월 ~ 12월

□ 추진계획

○ 2023. 02.~: 홍천군 교통봉사자 365쉼터 지원 추진계획 수립

○ 2023. 04.~: 모범운전자회 등 교통봉사자 지원 확대를 위한 자치법규 제정·정비

○ 2023. 09. : 홍천군 교통봉사자 365쉼터 지원예산 확보

27. 도시재생을 통한 특화거리 조성

팀 명	사업구분	팀 장	담당자	연락처
도시재창조팀	**공약사항**	엄정미	이진섭	2971

□ 배경 및 필요성

○ 목재를 활용한 새로운 친환경 휴식공간 및 문화소통로 조성으로 신장대리 시장 상권 내 특화거리경관 및 가로환경 조성

□ 사업개요

○ 사 업 명: 목재문화특화가로 조성사업

○ 위　　치: 홍천읍 신장대로(중점구간: 중앙시장~홍천시장)

○ 사업기간: 2022. 1. ~ 2025. 12.

○ 사업규모: L=460.0m(중점구간 L=80.0m)

○ 사 업 비: 2,320백만원(국비 2,020, 지방비 300)

- 연도별 재원 투자실적 및 계획

연도별 / 재원별	연도별 재원 투자실적 및 계획 (단위:백만원)					
	계	기투자	2022	2023	2024	2025
소　계	2,320	0	150	1,000	1,170	0
국　비	2,020	0	0	1,000	1,020	0
도　비	0	0	0	0	0	0
군　비	300	0	150	0	150	0
민자·기타	0					

□ 추진계획

○ 기본계획 수립 완료 : 2023. 3.한

○ 실시설계 시행 : 2023. 5. ~ 2023. 8.

○ 공사 착공 : 2023. 9.

○ 공사 준공 : 2024. 6.

28. 마지기~갈마곡 도로 개설

팀 명	사업구분	팀 장	담당자	연락처
도시시설팀	**공약사항**	변병기	최철순	2931

□ 배경 및 필요성

○ 민선8기 공약사항으로 도로 개설을 통한 도심지 교통난 해소 및 지역 균형발전 도모

○ 신축 아파트 입주에 따른 희망리 주변지역 교통 혼잡이 예상됨에 따라 추가 도로 개설로 교통 분산 및 안전사고 사전 예방

□ 사업개요

○ 사 업 명: 도시계획도로(마지기~갈마곡간) 개설공사

○ 위　　치: 홍천읍 희망리 산14번지 일원

○ 사 업 량: 도로 개설 L=1.1km, B=15.0m(터널 L=200m)

○ 총사업비: 40,000백만원(※ 실시설계 완료 시 변동 가능)

○ 사업기간: 2022. 12. ~ 2025. 12.

- 연도별 재원 투자실적 및 계획

연도별 / 재원별	연도별 재원 투자실적 및 계획 (단위:백만원)					
	계	기투자	2022	2023	2024	2025
소　　계	40,000	0	400	3,000	18,300	18,300
국　　비	0	0	0	0	0	0
도　　비	0	0	0	0	0	0
군　　비	40,000	0	400	3,000	18,300	18,300

□ 추진계획

○ 기본 및 실시설계용역 착수: 2022. 12.

○ 군계획시설(도로) 결정 및 각종 인허가: 2023. 08. ~ 2023. 12.

○ 기본 및 실시설계용역 완료: 2023. 11.

○ 편입 토지 및 지장물 보상 협의: 2023. 12. ~ 2024. 02.

○ 사업 발주 및 착공: 2024. 03.

○ 사업 준공: 2025. 12.

29. 연봉아이파크, 세영아파트 주변 공영주차장 확보

팀 명	사업구분	팀 장	담당자	연락처
교통지도팀	**공약사항**	박재억	안효주	2942

□ 배경 및 필요성

○ 아파트 및 상가 밀집 지역으로 출·퇴근 시간대 차량정체 및 교행이 어려움.

○ 도로변 불법주정차로 인한 교통 불편민원 지속 발생

□ 사업개요

○ 사업위치: 홍천읍 연봉리 500-8번지 일원

○ 사업규모: 주차장 조성 1식(819㎡)

○ 총사업비: 1,310백만원(보상비 1,110백만 원, 공사비 200백만 원)

○ 사업기간: 2023. 01. ~ 2024. 04.

□ 추진계획

○ 2023. 02. : 건물 안전진단 검사 실시

○ 2023. 05. : 2023년 1회 추경 예산 확보

○ 2023. 05.~ 06. : 감정평가 및 토지(물건)보상 협의

○ 2023. 07.~ 11. : 실시설계 및 BF예비인증용역 착수

○ 2024. 04. : 준공예정

30. 홍천초교 앞 주·정차 구간 확보

팀 명	사업구분	팀 장	담당자	연락처
교통지도팀	**공약사항**	박재억	안효주	2942

□ 배경 및 필요성

○ 어린이 보호구역 내 등·하교 학생을 위한 통학차량 정차구간 확보로 교통사고 위험을 방지

□ 사업개요

○ 사업위치

- 희망리 제3공영노외주차장 및 일원(홍천읍 희망리 67번지)

○ 사업내용

- 공영주차장 내 어린이를 위한 대기 공간 및 통학차량 주정차공간 마련

○ 사업비: 100백만원

□ 추진계획

○ 2023.01. : 사업계획 수립

○ 2023.01.~ 02. : 학교, 경찰서 등 관계기관 협의

○ 2023.05. : 2023년 1회 추경 사업예산 확보

○ 2023.06. ~ 09. : 실시설계 및 공사 발주

○ 2023.12.~ : 준공 예정

환 경 과

목 차

1. 일반현황 ---------- 593

2. 2023년 비전 및 추진전략 ---------- 594

□ 목표 및 추진방향 ---------- 594

□ 추진과제 및 추진전략 ---------- 596

□ 주요사업 투자계획 ---------- 597

3. 2023년 주요업무 추진계획 ---------- 598

□ 신규시책

1. 내면 자운(창촌,광원)지구 흙탕물저감사업---------- 599

□ 주요업무

2. 환경개선부담금 부과·징수---------- 600

3. 강원환경감시대 운영---------- 601

4. 생태계교란종 외래식물 제거퇴치---------- 602

5. 내면 달가람길 국가생태문화탐방로 조성사업------ 603

6. 아름다운 화장실 문화공간 조성·관리---------- 604

7. 유해야생동물 피해예방사업 지원---------- 605

8. 수확기 유해야생동물(ASF대응) 피해방지단 운영----- 606

9. 환경순환형 가축분뇨공공처리 자원화시설 개량----- 607

10. 친환경에너지타운 운영 관리---------- 608

11. 개인하수처리시설 위탁관리 지원사업---------- 609

12. 양덕원천 비점오염저감사업 ---------- 610

13. 양덕원천 생태하천 복원사업---------- 611

14. 내면 자운지구 비점오염저감사업---------- 612

15. 자운지구 주민참여형 농촌비점오염 집중관리사업--- 613
16. 수질오염 총량관리제 효율적 관리체계 구축---------- 614
17. 환경오염물질 배출사업장 관리---------- 615
18. 그린 모빌리티 보급 확대---------- 616
19. 운행차 배출가스 저감사업---------- 617
20. 미세먼지 저감사업---------- 618
21. 제1차 홍천군 탄소중립 녹색성장 기본계획---------- 619
22. 자원순환 활성화 지원---------- 620
23. 생활폐기물 수집·운반 및 가로청소 민간위탁 운영------- 621
24. 생활쓰레기 줄이기 운동 지속 추진---------- 622
25. 영농폐기물 적정 처리체계 구축 및 종합관리---------- 623
26. 생활폐기물 처리시설 체계적 운영관리---------- 624
27. 슬레이트 철거 및 지붕개량 지원사업---------- 625
28. 생활폐기물 소각시설 2호기 대수선---------- 626

1. 일반현황

□ 기 구

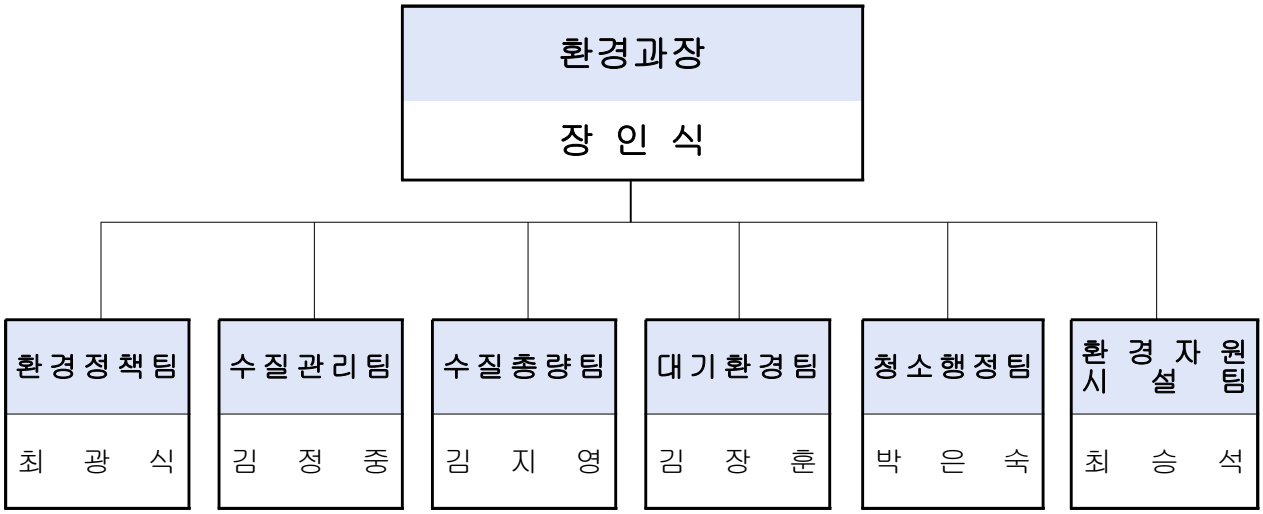

□ 직원현황

구 분	계	4급	5급	6급	7급	8급	9급	기타
계	43	0	1	7	6	10	7	12
환경과장	1		1					
환경정책팀	5			1	1	2		1
수질관리팀	5			1	1	1	2	
수질총량팀	5			1	1	1	2	
대기환경팀	6			1	1	2	1	1
청소행정팀	16			2	1	3	1	9
환경자원시설팀	5			1	1	1	1	1

※ 기타 : 실무수습 2명, 환경미화원 10명

2. 2023년 비전 및 추진전략

① 목표 및 추진방향

□ 목 표

○ 삶의 질 향상을 위한 쾌적한 환경행정 실현

○ 청정 환경자원 관리 및 자연친화적 녹색환경 조성

○ 건강하고 아름다운 홍천강 보전 및 관리

○ 자원순환 인프라 구축 및 폐기물처리시설의 안정적 관리

□ 중점 추진방향

○ 청정 환경자원 관리 및 자연친화적 녹색환경 구현

- 내면 달가람길 생태탐방로 조성 등을 통한 청정자연환경 보전
- 아름다운 화장실 문화공간 조성·관리
- 생물다양성 증진 및 야생동물 보호와 피해예방

○ 건강하고 아름다운 홍천강 보전 및 관리

- 개인하수처리시설의 체계적인 관리를 통한 공공수역 수질 개선
- 친환경에너지타운의 효율적인 운영을 통한 자원재생 극대화
- 홍천강 비점오염저감 등 수질오염원 저감방안 시행
- 수질오염총량관리제의 효율적 운영을 통한 목표수질 달성
- 생태하천 복원을 통한 수생태계 건강성 증진

○ 탄소중립 사회 전환을 위한 홍천형 그린뉴딜 사업 추진

- 전기차·수소차 및 충전 인프라 구축 등 그린 모빌리티 보급확대
- 미세먼저 저감을 위한 노후경유차 제로화(저공해와 미조치 차량 제로화) 추진
- 대기배출시설 및 불법배출시설 예방 관리 강화
- 미세먼지 발생사업장 지도관리 강화

○ 올바른 폐기물 처리체계 조성 및 자원순환 인프라 구축

- 생활쓰레기 줄이기 운동 추진을 통한 주민의식 전환
- 자원순환 활성화 지원 사업 추진 등 자발적 분리배출 참여 유도
- 영농폐기물 집하장 설치 등 자원순환 인프라 구축
- 폐기물처리시설의 위탁운영 등을 통한 안정적 관리

② 추진과제 및 추진전략

군민중심 행복창조적 환경행정 추진

추 진 과 제	추 진 전 략
삶의 질 향상을 위한 쾌적한 환경행정 선진화	• 환경오염 원인자 부담금 부과 및 징수율 제고 • 탄소중립 사회 전환을 위한 홍천형 그린뉴딜사업 추진 • 온실가스 저감 및 미세먼지 걱정 없는 대기환경 조성 • 환경오염물질 배출시설 지도점검을 통한 환경개선
청정 환경자원 관리 및 자연친화적 녹색환경구현	• 내면 달가람길 생태 탐방로 조성 등 자연환경 보전 제고 • 아름다운 화장실 문화공간 조성·관리 • 생물다양성 증진 및 야생동물 보호와 피해예방
건강하고 아름다운 홍천강 보전 및 관리	• 친환경에너지타운 액비 공급 활성화 • 친환경에너지타운 운영 관리 • 오수처리시설 지도점검 및 위탁관리 확대 • 비점오염 저감사업 등 다양한 수질개선 사업추진 • 수질오염총량관리제 효율적 운영 • 생태하천 복원을 통한 수생태계 건강성 증진
자원순환 인프라 구축 및 폐기물처리시설의 체계적 관리	• 폐기물 자원화 · 재활용 증대 • 폐기물 감량화 및 자원의 순환 • 폐기물처리 시설 확대 및 개선 등 인프라 구축

③ 2023년 주요사업 투자계획

구분	사 업 명	2023년 총 사업비 (백만원)				
		계	국비	도비	군비	기타
합계	25개 사업	39,619	8,445	4,185.2	24,259.8	2,729
신규 시책	내면 자운(창촌,광원)지구 흙탕물저감사업	285	200	7	18	60
주요 업무	환경개선부담금 부과·징수	18	0	0	18	0
	강원환경감시대 운영	216	0	34	182	0
	생태계교란종 외래식물 제거 퇴치	292	35	7	250	0
	내면 달가람길 국가생태문화탐방로 조성사업	1,200	600	120	480	0
	아름다운 화장실 문화공간 조성·관리	294	0	3	291	0
	유해야생동물 피해예방사업 지원	258	22	14	222	0
	수확기 유해야생동물(ASF대응) 피해방지단 운영	307	48	54	205	0
	환경순환형 가축분뇨공공처리 자원화시설 개량	1,279	1,023	0	256	0
	친환경에너지타운 운영관리	2,014	0	0	1,457	557
	개인하수처리시설 위탁관리 지원사업	84	0	25	25	34
	양덕원천 비점오염저감사업	1,000	500	45	105	350
	양덕원천 생태하천 복원사업	4,680	0	2,340	702	1,638
	내면 자운지구 비점오염저감사업	429	300	12	27	90
	자운지구 주민참여형 농촌비점오염 집중관리사업	320	160	48	112	0
	그린 모빌리티 보급확대	4,142	2,539	538	1,065	0
	운행차 배출가스 저감사업	3,496	1,784	513	1,199	0
	미세먼지 저감사업	1,193	592	250	351	0
	자원순환 활성화 지원	88	0	44	44	0
	생활폐기물 수집운반 및 가로청소 민간위탁 운영	7,435	0	0	7,435	0
	생활쓰레기 줄이기 운동 지속 추진	63	0	0	63	0
	영농폐기물 적정 처리체계 구축 및 종합관리	110	6	4.2	99.8	0
	생활폐기물 처리시설 체계적 운영관리	8,150	0	0	8,150	0
	슬레이트 철거 및 지붕개량 지원 사업	1,272	636	127	509	0
	생활폐기물 소각시설 2호기 대수선	994	0	0	994	0

3. 2023년 주요업무 추진계획

신규시책	▪ 내면 자운(창촌,광원)지구 흙탕물저감사업
주요업무	▪ 환경개선부담금 부과·징수 ▪ 강원환경감시대 운영 ▪ 생태계교란종 외래식물 제거퇴치 ▪ 내면 달가람길 국가생태문화탐방로 조성사업 ▪ 아름다운 화장실 문화공간 조성·관리 ▪ 유해야생동물 피해예방사업 지원 ▪ 수확기 유해야생동물(ASF대응) 피해방지단 운영 ▪ 환경순환형 가축분뇨공공처리 자원화시설 개량 ▪ 친환경에너지타운 운영 관리 ▪ 개인하수처리시설 위탁관리 지원사업 ▪ 양덕원천 비점오염저감사업 ▪ 양덕원천 생태하천 복원사업 ▪ 내면 자운지구 비점오염저감사업 ▪ 자운지구 주민참여형 농촌비점오염 집중관리사업 ▪ 수질오염 총량관리제 효율적 관리체계 구축 ▪ 환경오염물질 배출사업장 관리 ▪ 그린 모빌리티 보급 확대 ▪ 운행차 배출가스 저감사업 ▪ 미세먼지 저감사업 ▪ 제1차 홍천군 탄소중립 녹색성장 기본계획 수립 ▪ 자원순환 활성화 지원 ▪ 생활폐기물 수집·운반 및 가로청소 민간위탁 운영 ▪ 생활쓰레기 줄이기 운동 지속 추진 ▪ 영농폐기물 적정 처리체계 구축 및 종합관리 ▪ 생활폐기물 처리시설 체계적 운영관리 ▪ 슬레이트 철거 및 지붕개량 지원사업 ▪ 생활폐기물 소각시설 2호기 대수선

1. 내면 자운(창촌,광원)지구 흙탕물저감사업

팀 명	사업구분	팀 장	담당자	연락처
수질총량팀	**신규시책**	김지영	조상위	2641

□ 배경 및 필요성

○ 고랭지밭 흙탕물을 저감하여 흙탕물 저감대책 목표수질 달성과 농민 참여 유도를 통한 흙탕물 저감사업 추진

※농민의 계단식밭 조성(토목공사)시 우회수로, 사면보호 등 저감시설 우선 설치

○ 상류지역(자운리)에 한정되어 추진된 흙탕물저감사업을 자운천 중·하류(창촌,광원3리)까지 확대하여 흙탕물 저감

□ 사업개요

○ 사업기간: 2023. ~ 2025.(3년간)

○ 사 업 량: 개비온옹벽 11,090㎥, 우회수로 10,239m, 사면보호 3,599㎡ 및 대형침사지 1개소

○ 연도별 재원 투자 계획

(단위: 백만원)

구분	합계	2023년	2024년	2025년
합계	8,200	285	2,315	5,600
국비(70%)	5,740	200	1,620	3,920
기금(21%)	1,722	60	486	1,176
도비(2.7%)	364	7	105	252
군비(6.3%)	374	18	104	252

□ 추진계획

○ 주민설명회 실시: 2023. 1.

※ 농민의 계단식밭 조성 수요조사 실시

○ 기본 및 실시설계 용역 착수: 2023. 3.

○ 침사지 부지 협의: 2023. 6.

○ 기본 및 실시설계 용역 완료: 2023. 12.

2. 환경개선부담금 부과 • 징수

팀 명	사업구분	팀 장	담당자	연락처
환경정책팀	**주요업무**	최광식	김지원	2606

□ 배경 및 필요성

○ 오염원 원인자 부담원칙에 따라 오염물질을 배출하는 자에게 오염물질 처리비용을 부담하도록 하여 환경오염 저감 유도

□ 사업개요

○ 근　　거: 환경개선비용 부담법 제9조

- 부과대상: 경유연료 사용 자동차
- 부과시기

반기별	부과대상기간	부과일	납부기간
상반기	전년도 7.1 ~ 12.31	3.10	3.16 ~ 3.31
하반기	1.1 ~ 6.30	9.10	9.16 ~ 9.30

- 사 업 비: 18백만원

□ 추진계획

○ 연납분 부과 및 징수: 1월

- 위택스를 통한 온라인 연납 확대 시행

○ 정기분 부과 및 징수: 3월, 9월

- 연납(3월 납부), 자동납부, 수시부과 신청을 적극 안내하여 징수율 제고 및 체납방지

○ 강제징수 절차를 통한 채권확보 및 징수율 제고

○ 징수불가분 결손처분 등 체납액 정리 추진

3. 강원환경감시대 운영

팀 명	사업구분	팀 장	담당자	연락처
환경정책팀	**주요업무**	최광식	김지원	2606

□ 배경 및 필요성

○ 쓰레기 불법투기, 동식물 불법 밀렵·채취 등 자연환경을 훼손하는 행위에 대한 감시활동을 강화하여 불법사항을 사전에 예방하고,

○ 적극적인 환경감시 활동으로 청정한 자연환경 보전

□ 사업개요

○ 운영기간: 2023. 5. ~ 9.(5개월)

○ 사업비: 216백만원(도비 34, 군비 182)

○ 활동내용: 쓰레기 불법소각(투기) 등 자연환경 훼손행위 및 기타 환경관련 위반행위 계도 및 적발

○ 운영방법: 3개조 15명

구 분	권역별(지역)	배치인원	비고
1권역	홍천읍, 화촌면, 두촌면, 영귀미면	5명	조장1
2권역	남면, 서면, 북방면	5명	조장1
3권역	내촌면, 서석면, 내면	5명	조장1

□ 추진계획

○ 강원환경감시대 운영 세부추진계획 수립: 2023. 3.

○ 강원환경감시대원 선발 및 운영: 2023. 4.

4. 생태계교란종 외래식물 제거퇴치

팀 명	사업구분	팀 장	담당자	연락처
환경정책팀	**주요업무**	최광식	심성우	2604

□ 배경 및 필요성

○ 단풍잎돼지풀, 가시박, 양미역취 등 생태계교란 외래식물의 확산으로 고유종 서식지가 훼손되고 생물다양성 위협 요인이 되고 있어,

○ 관내 확산 추세종을 생육초기에 제거·퇴치함으로써 생물다양성 보전 및 생태계 균형유지에 기여

□ 사업개요

○ 사업대상: 홍천군 일원(생태계교란종 분포지역)

○ 사업기간: 2023. 5. ~ 8.

○ 사 업 비: 292백만원(국비 35, 도비 7, 군비 252)

○ 운영방법: 읍·면 별 작업 반원 모집하여 탄력적 운영

□ 추진계획

○ 세부추진계획 수립: 2023. 4.

○ 읍·면별 제거인력 선발, 조기에 사업 추진: 2023. 5.

○ 22년도 모니터링 결과에 따라 읍·면별 분포도 확인 및 제거 작업 동시 추진

※ 집중제거 기간: 5~6월

5. 내면 달가람길 국가생태문화탐방로 조성사업

팀 명	사업구분	팀 장	담당자	연락처
환경정책팀	**주요업무**	최광식	심성우	2604

□ 배경 및 필요성

○ 생태 · 문화 · 사회적 지역자원을 고려한 생태관광 인프라를 구축하여 탐방객들에게 자연 생태 체험형 공간을 제공하고 국토 생태축 건강성 회복 및 지역경제 활성화에 기여

□ 사업개요

○ 사업위치: 내면 광원리 1489-3 일원～명개리 산1 일원

○ 사업기간: 2016. 1. ~ 2023. 12.

○ 사 업 비: 5,900백만원(국비 2,750, 도비 550, 군비 2,600)

○ 주요사업: 생태문화탐방로 조성 L=23.85㎞(하천 19.65㎞ 산악 4.2㎞)

(단위: 백만원)

구분	합계	2016	2017	2018	2019	2020	2021	2022	**2023**
합계	5,900	500	800	700	100	1,200	400	1,000	**1,200**
국비	2,750	250	400	200	-	600	200	500	**600**
도비	550	50	80	40	-	120	40	100	**120**
군비	2,600	200	320	460	100	480	160	400	**480**

□ 추진계획

○ 탐방로(4차) 착공: 2023. 5.

6. 아름다운 화장실 문화공간 조성·관리

팀 명	사업구분	팀 장	담당자	연락처
환경정책팀	**주요업무**	최광식	심성우	2604

□ 배경 및 필요성

○ 관내 관광지, 터미널, 도로변휴게소, 공원 등 다중이용 공중화장실 환경개선을 통한 군민의 편의증진 도모

○ 행락지 공중화장실의 효율적인 위생관리를 통해 행락철 기간 우리군을 찾는 관광·방문객들에게 청결하고 쾌적한 화장실 서비스 제공

□ 사업개요

○ 관리대상: 185개소(행락지화장실 156, 개방화장실 29)

○ 중점관리: 2023. 3. ~ 11.

○ 사 업 비: 294백만원(도비 3, 군비 291)

○ 주요사업

- 개방화장실 편의용품 지원
- 행락지 공중화장실 운영관리(청결관리, 편의용품 비치, 방역 등)
- 행락지 공중화장실 정비(철거, 신규설치, 수리 등)

□ 추진계획

○ 개방화장실 편의용품 구입 및 배부: 2023. 3.

○ 행락지 공중화장실 일제정비: 2023. 3. ~ 5.

- 간이화장실 철거, 신규설치, 수리 등 해당 면 수요조사 결과: 15개소

○ 행락지 공중화장실 운영관리 용역 추진: 2023. 5. ~ 11.

- 효율적인 운영관리를 위해 구역별 전문업체 위탁관리

7. 유해야생동물 피해예방사업 지원

팀 명	사업구분	팀 장	담당자	연락처
환경정책팀	**주요업무**	최광식	심성우	2604

□ 배경 및 필요성

○ 유해야생동물의 효율적인 관리와 농작물 피해예방

○ 피해예방시설 설치지원 및 피해보상 추진

□ 사업개요

○ 사 업 량: 피해예방사업(120농가), 피해보상사업(40농가)

○ 추진기간: 2023. 2. ~ 12.

○ 사 업 비: 258백만원(국비 22, 도비 14, 군비 222)

○ 지원내역

- 피해예방사업: 전기울타리, 철망울타리, 그물망울타리, 조류퇴치기 등
- 피해보상사업: 야생동물로 인한 농작물 피해에 대해 금전적 보상금 지급

○ 지원대상: 관내 경작농가(주소지 관계없음)

□ 추진계획

○ 야생동물 피해예방사업 및 피해보상사업 추진계획 수립: 2023. 2.

○ 야생동물 피해예방사업 보조사업자 선정: 2023. 3.

○ 야생동물 피해예방사업 및 보상사업 보조금 지급: 2023. 8.

8. 수확기 유해야생동물(ASF대응)피해방지단 운영

팀 명	사업구분	팀 장	담당자	연락처
환경정책팀	**주요업무**	최광식	윤현정	2605

□ 배경 및 필요성

○ 아프리카돼지열병(ASF) 확산 방지를 위한 체계적인 야생멧돼지 포획

○ 유해야생동물에 의한 농작물 피해신고 시 신속한 포획으로 농작물 피해 최소화

□ 사업개요

○ 운영기간: 2023. 4. ~ 11.(파종기 ~ 수확기)

○ 피해신고 접수: 읍·면사무소

○ 수확기피해방지단원: 45명(홍천군 전지역)

○ 사 업 비: 307백만원(국비 48, 도비 54, 군비 205)

- 포획보상금: 고라니(50,000원/마리), 멧돼지(70,000원/마리), 조류(5,000원/마리)

  * 환경부 멧돼지 포획보상금 별도 지급 의뢰(200,000원/마리)

- 사체처리비: 멧돼지(100,000원/마리)

□ 추진계획

○ 유해야생동물 피해방지단원 운영계획 수립: 2023. 2.

○ 피해방지단원 모집공고 및 선발: 2023. 3.

○ 피해방지단 운영 및 보상금 지급: 2023. 4. ~ 11.

9. 환경순환형 가축분뇨공공처리 자원화시설 개량

팀 명	사업구분	팀 장	담당자	연락처
수질관리팀	**주요업무**	김정중	송기헌	2612

□ 배경 및 필요성

○ 가축분뇨 공공처리시설 특성상 고농도 오염물질 처리로 설비가 급속하게 노후화되어 처리시설 교체·보수 시기 도래(가동개시:2015.11.1.)

○ 시설 개선을 통한 공공수역의 수질 개선 및 악취 저감으로 생활환경 개선

□ 시설현황

○ 시설명칭: 홍천군 환경순환형 가축분뇨공공처리 자원화시설

○ 시설위치: 홍천군 북방면 소매곡리 159번지 일원

○ 처리규모: 100㎥/일(가축분뇨 80, 음식물폐기물 20)

○ 처리방법: 전처리 → 혐기성소화 → 생물학적 처리 → 공공하수 연계

□ 사업개요

○ 사 업 량: 악취 및 수 처리 설비 개량 1식

○ 사업기간: 2021. 1. ~ 2023. 12.

○ 사 업 비: 6,308백만원(국비 3,897, 지방비 2,411)

- 2021년도 예산: 199백만원(실시설계비)
- 2022년도 예산: 4,830백만원(공사비)
- 2023년도 예산: 1,279백만원(공사비)

□ 사업 추진현황 및 추진계획

○ 가축분뇨공공처리 자원화시설 기술진단: 2020. 1. ~ 8.

○ 수처리 분야 실시설계: 2021. 3. ~ 2022. 7.

○ 악취처리 분야 실시설계: 2021. 7. ~ 2022. 7.

○ 국고보조금 재원협의: 2021. 12. ~ 2022. 6.

○ 한국농어촌공사 위 · 수탁 협약 체결: 2021. 12.

○ 공사기간: 2022. 11. 16 ~ 2023. 5. 15.(연장 예정)

○ 발 주 처: 한국농어촌공사 홍천춘천지사

10. 친환경에너지타운 운영 관리

팀 명	사업구분	팀 장	담당자	연락처
수질관리팀	**주요업무**	김정중	송기헌	2612

□ 배경 및 필요성

○ 효율적인 환경기초시설 운영 관리로 지역 주민에게 수익환원 및 주민 지원사업을 통한 지속 가능한 친환경에너지타운 발전 도모

□ 사업개요

○ 환경순환형 가축분뇨 공공처리시설 위탁운영(하수도 시설과 통합운영)

- 운영기간: 2022. 1. 1. ~ 2024. 12. 31.(3년)
- 운 영 비: 1,597백만원(기금 557, 군 1,040)
- 시설용량: 100㎥/일(가축분뇨 80, 음식물류 폐기물 20)
- 운 영 사: 환경시설관리(주) 대표 권지훈 외 2개사

○ 환경순환형 가축분뇨 공공처리시설 옹벽 수해복구

- 사 업 비: 80백만원
- 사업내용: 옹벽 설치 1식(2022년 집중호우 피해에 따른 원상복구)

○ 퇴액비 자원화시설 위탁운영

- 운영기간: 2022. 12. 1. ~ 2027. 11. 30.(5년)
- 운 영 비: 417백만원/년 ※ 연간 운영비 결산 후 적자에 대한 이익보전금 지급 등
- 시설용량: 퇴비화 시설 20/㎥일, 액비화 시설 30㎥/일
- 운 영 사: 소매곡리에너지타운(유) 대표 임한섭(소매곡리 마을법인)

○ 친환경에너지타운 주민 지원

- 지역주민 난방비 지원(최대 지원량: 가구당 1,500㎥/년, 60만원/년)
- 친환경에너지타운 견학 프로그램 지속 운영

□ 추진계획

○ 환경순환형 가축분뇨공공처리시설 운영관리용역(2차 년도): ‘23. 1. ~ 12.

○ 퇴액비 자원화시설 위탁운영(1차 년도): ‘22. 12. ~ ‘23. 11.

11. 개인하수처리시설 위탁관리 지원사업

팀 명	사업구분	팀 장	담당자	연락처
수질관리팀	**주요업무**	김정중	윤석환	2613

□ 배경 및 필요성

○ 홍천강 등 하천인근 음식점 및 펜션의 소규모 오수처리시설(50㎥/일 미만)은 오수발생량이 많으나 관리를 위한 전문 인력이 부족함

○ 오수처리시설을 위탁관리업체를 통해 위탁관리 할 경우 전문적인 관리로 인해 방류수 수질기준준수 등 적정관리를 기대할 수 있으나 연간 오수처리시설 위탁관리비가 많이 소요되어 영업주에게는 경제적 부담이 큼

○ 오수처리시설 위탁관리비용을 도비와 군비로 지원함으로써 영업주의 오수처리시설 위탁관리비 부담을 경감시키고 위탁관리시설 확대도모

□ 사업개요

○ 사 업 량: 오수처리시설 16개소 위탁관리

○ 사업기간: 2023. 1. ~ 12.

○ 사 업 비: 84백만원(도비 30%, 군비 30%, 자부담 40%)

○ 지원내역

- 오수처리시설 위탁관리 전문업체에서 주1회 이상 시설점검
- 분기 1회 이상 오수처리시설 최종방류수 수질검사 실시
- 시설개선 필요부분 사업주와 협의 및 환경과 보고

○ 지원대상: 관내 펜션, 음식점 등에 설치된 오수처리시설

□ 추진계획

○ 시설 지도점검 및 오수처리시설 방류수 수질검사의뢰: 2023. 4분기

○ 정산 및 미집행 잔액 반납: 2024. 1.

12. 양덕원천 비점오염저감사업

팀 명	사업구분	팀 장	담당자	연락처
수질총량팀	**주요업무**	김지영	조상위	2641

□ 배경 및 필요성

○ 「제9차 양덕원천 통합집중형 오염지류 개선사업」 환경부 선정에 따른 논·밭 등 비점오염원으로부터 발생되는 오염물질 저감

○ 강우시 발생되는 비점오염물질을 저감하여 양덕원천 수질개선, 민원해소 및 수질오염총량관리 대비

□ 사업개요

○ 사업위치: 남면 시동리

○ 사 업 량: 인공습지 조성(18,000㎥)

○ 사업기간: 2021. 1. ~ 2023. 12. (3년간)

○ 총사업비: 8,448백만원

(단위: 백만원)

구분	합계	2021년	2022년	**2023년**	**잔여분**
합계	**8,448**	3,259	1,838	**1,000**	**2,351**
국비(50%)	4,224	1,883	919	**500**	**922**
기금(35%)	2,956	811	643	**350**	**1,152**
도비(7.5%)	604	283	138	**45**	**138**
군비(7.5%)	664	282	138	**105**	**139**

※ 잔여분 예산은 '23년도 사업 추진상황을 반영하여 국도비 증액 요청

□ 추진계획

○ 사업 부지 매입 완료: 2023. 1.

○ 기본 및 실시설계 완료: 2023. 4.

○ 기본 및 실시설계 승인(환경부): 2023. 6.

○ 주민설명회 실시: 2023. 7.

○ 착공: 2023. 8.

○ 시설물 유지관리(운영) 원가조사 실시: 2024. 4.

○ 준공 및 사용개시: 2024. 8.

13. 양덕원천 생태하천 복원사업

팀 명	사업구분	팀 장	담당자	연락처
수질총량팀	**주요업무**	김지영	조상위	2641

□ 배경 및 필요성

○ 「제9차 양덕원천 통합집중형 오염지류 개선사업」과 연계하여 훼손된 수생태계의 건강성 회복 및 수질개선

○ 훼손 이전과 유사한 수생태계 또는 변화한 여건에 적합한 기능을 수행하는 대체 수생태계 조성

□ 사업개요

○ 사업위치: 유치리 ~ 용수리 18.4㎞ (양덕원천 하천정비구간 일부 제외)

○ 사 업 량: 보 철거·개량, 어도 신설·개선, 퇴적물 준설, 생물서식처, 생태습지 및 친수공간 조성

○ 사업기간: 2022. 1. ~ 2024. 12.(3년간)

○ 총사업비: 16,700백만원

(단위: 백만원)

구분	합계	2022년	2023년	2024년
합계	**16,700**	1,950	**4,680**	10,070
도비(50%)	8,350	1,500	**2,340**	4,510
기금(35%)	5,845		**1,638**	4,207
군비(15%	2,505	450	**702**	1,353

□ 추진계획

○ 부지 매입 완료: 2023. 3.

○ 하천점용허가 등 인허가 완료: 2023. 4.

○ 기본 및 실시설계 완료: 2023. 6.

○ 설계 기술검토(원주지방환경청) 및 심의(강원도): 2023. 8.

○ 착공: 2023. 10.

○ 준공: 2024. 12.

14. 내면 자운지구 비점오염저감사업

팀 명	사업구분	팀 장	담당자	연락처
수질총량팀	**주요업무**	김지영	김용섭	2643

□ 배경 및 필요성

○ 고랭지밭에서 발생되는 흙탕물을 저감하여 공공수역의 수질보전 및 수생태계 건강성 증진

○ 흙탕물로 인한 상·하류 지역 갈등 해소 및 상수원 보호

□ 사업개요

○ 사 업 량: 개비온 9.8km, 수로 11km, 사면보호 11천㎡, 에코빌리지 시범조성 1식, 침사지 사토장 1개소

○ 사업기간: 2020. 1. ~ 2023. 12.(4년간)

○ 연도별 재원 투자 계획

(단위: 백만원)

구분	합계	2020년	2021년	2022년	**2023년**	**잔여분**
합계	**7,044**	1,301	2,034	3,153	**429**	**127**
국비(70%)	**4,930**	911	1,550	2,169	**300**	
기금(21%)	**1,480**	126	285	845	**90**	**134**
도비(4.5%)	**310**	59	100	139	**12**	**0**
군비(4.5%)	**324**	205	99	0	**27**	**-7**

※ 잔여분 예산은 '23년도에 기금 조정시 반영

□ 추진계획

○ 제6회 자운지구 흙탕물 저감대책 민·관협의체 개최: 2023. 2.
※사업(공사) 추진상황 마을과 논의 및 설명

○ 솔무치유역 에코빌리지 시범조성 부분 준공: 2023. 5.
※ 솔무치 우리마을 도랑살리기(사후관리) 기금 지원사업 연계 추진

○ 침사지사토장 유지관리계획 수립: 2023. 9.

○ 준공: 2024. 3.

15. 자운지구 주민참여형 농촌비점오염 집중관리사업

팀 명	사업구분	팀 장	담당자	연락처
수질총량팀	**주요업무**	김지영	조상위	2641

□ 배경 및 필요성

○ 행정기관 주도의 흙탕물저감 효과 한계 도래에 따른 주민 참여형 환경 의식 개선 필요

○ 주민 참여를 통한 흙탕물 저감 노력·관심 제고 및 친환경농법 장려

□ 사업개요

○ 사업위치: 내면 자운1,2,3,4리 (참여 75농가)

○ 사업내용: 교육, 거버넌스 운영, 비점오염저감 최적관리기법 지원

※최적관리기법: 고랭지밭에 지표피복, 초생대 및 침사구 등 설치

○ 사업기간: 2022. 1. ~ 2024. 12.(3년간)

○ 총사업비: 1,900백만원

(단위: 백만원)

구분	합계	2022년	**2023년**	2024년
합계	**1,160**	400	**320**	**440**
국비(50%)	580	200	**160**	**220**
도비(15%)	174	60	**48**	**66**
군비(35%	406	140	**112**	**154**

□ 추진계획

○ 2차연도 사업 시행계획 수립 및 환경부 승인: 2023. 1.

○ 참여농가 사업 주민설명회 개최: 2023. 2.

○ 참여 경작지 최적관리기법 재료비 보급: 2023. 4.

○ 참여농가 교육 실시: 2023. 5.

○ 최적관리기법 설치 확인 및 마을환경개선 지원: 2023. 6.

○ 마을 리더(이장) 역량강화 교육: 2023. 7.

○ 주민참여 모니터링 및 이행평가 착수: 2023. 7.

○ 참여농가 수당 지급 및 이행평가 완료: 2023. 11.

16. 수질오염 총량관리제 효율적 관리체계 구축

팀 명	사업구분	팀 장	담당자	연락처
수질총량팀	**주요업무**	김지영	조상위	2641

□ 배경 및 필요성

○ 「한강수계법」에 의거 한강수계 2단계('21년~ '30년) 수질오염총량관리제의 목표수질 달성 및 지속가능한 지역개발사업 도모

□ 사업개요

○ 목표수질 달성률(2022. 8월 기준)

(단위: mg/L)

구분	대상 물질	목표수질	수질 달성율		
			기준	'20~'22년 평가수질	달성여부
홍천A (홍천강)	BOD	1.0	62.5% 이상	90.1%	달성
	T-P	0.020		77.5%	달성

※총인 항목 수질 달성률 감소 추세로 관리 필요

○ 지역개발부하량

(단위: kg/일)

구분	대상 물질	오염원	지역개발 부하량 ('30년도까지)	지역개발사업 개발부하량 할당(소진)			
				'21~'22년 누적 현황			'23년도
				계획량	소진량	소진율	계획량
홍천A (홍천강)	BOD	점	97.01	42.73	36.06	84.39%	6.78
		비점	270.84	95.13	54.52	57.31%	21.97
	T-P	점	7.622	3.756	3.815	101.57%	0.483
		비점	19.561	6.517	3.285	50.41%	1.631

※T-P(총인) 항목의 개발부하량 할당계획량 초과로 할당 최소화 관리 필요
※2022. 12월 현재 기준으로 소진량, 소진율 작성함

□ 추진계획

○ '22년 수질개선계획 추진실적 수립(원주지방환경청 승인)
○ 계획된 지역개발부하량 이내에 지역개발사업에 할당(소진 최소화)
○ 공공하수도 확충 등 수질개선사업계획 적기 추진 관리 및 지원
○ 도 기본계획 외의 추가 삭감사업 발굴 및 추진
○ 대규모 오·폐수 배출시설(공공시설 포함)의 적정 배출 관리
○ 준공된 지역개발사업 배출부하량 점검

17. 환경오염물질 배출사업장 관리

팀 명	사업구분	팀 장	담당자	연락처
수질총량팀	**주요업무**	김지영	이지연	2642

□ 배경 및 필요성

○ 폐수 및 대기 등 환경오염물질 배출시설 점검을 실시하여 배출사업장이 적정하게 환경오염물질을 배출하도록 지도

○ 갈수기, 해빙기 및 장마철 등 취약시기에 배출원을 점검하여 대규모 환경오염사고 예방

□ 사업개요

○ 대 상: 환경오염물질 배출시설 424개

계	대기	수질	공통 (대기.수질)	비산먼지	소음진동
424	44	113	27	201	39

※ 2022. 12월 기준

○ 내 용: 환경오염물질배출시설 통합지도 점검규정에 따라 배출사업장 지도점검 및 환경오염 예방

○ 방 법: 위반사항 적발 시 행정처분 실시

□ 추진계획

○ 2023년 통합지도점검 계획 수립: 2023. 1.

○ 환경오염물질 배출시설 정기 및 수시 지도점검: 2023. 1. ~ 12.

○ 갈수기·해빙기 취약시기 불법 배출원 집중점검: 2023. 3. ~ 5.

○ 장마철 취약시기 불법 배출원 집중점검: 2023. 6. ~ 8.

○ 수질측정망 모니터링 자료를 활용하여 오염구간(민원 등) 특별 단속

18. 그린 모빌리티 보급 확대

팀 명	사업구분	팀 장	담당자	연락처
대기환경팀	**주요업무**	김장훈	남궁몽	2621

□ 배경 및 필요성

○ 친환경자동차 보급 확대로 대기질 개선

○ 충전인프라 설치확대로 친환경자동차 이용 편의 제공과 친환경자동차 구매율 제고 유도

○ 지역내 주요 온실가스 배출원인 도로 수송분야의 탄소배출량 감축

□ 사업개요

○ 사업기간: 2023. 1. ~ 12.

○ 사 업 비: 4,142백만원(국비 2,539, 도비 538, 군비 1,065)

○ 사 업 량

(단위: 대, 개소)

소 계	전 기 차						수소차 (승용)	전기차 충전인프라 구축
	승용	화물		승합	이륜	굴착기		
		소형	초소형					
224	120	59	30	2	11	2	34	10

□ 추진계획

○ 친환경 자동차 보급

- 친환경자동차 보급사업 공고: 2023. 1. ~ 2.
- 친환경자동차 보조금 지원: 2023. 2. ~ 12.

○ 전기차 충전인프라 구축

- 충전기 설치수요조사: 2023. 1. ~ 2023. 3.
- 신규 충전기 설치지점 선정: 2023. 6.

19. 운행차 배출가스 저감사업

팀 명	사업구분	팀 장	담당자	연락처
대기환경팀	**주요업무**	김장훈	이재민	2623

□ 배경 및 필요성

○ 「대기환경보전법 시행규칙」 개정으로 조기폐차 지원 대상 차량 4등급 경유차까지 확대

○ 기존 5등급 노후 경유차 조기폐차 및 매연저감장치 지원 등 건설기계에서 발생하는 미세먼지 저감 기대

□ 사업개요

○ 사업기간: 2023. 1. ~ 12.

○ 사 업 비: 3,496백만원(국비 1,784, 도비 513, 군비 1,199)

○ 사 업 량

(단위: 대)

소계	노후경유차 조기폐차	노후경유차 매연저감	건설기계 엔진교체	LPG화물차 신차구입	어린이통학 차량LPG차전환
1,532	1,370	87	22	47	6

□ 추진계획

○ 사업공고 및 홍보: 2023. 1. ~ 3.

○ 사업자 선정: 2023. 3. ~ 12.

○ 보조금 지급 및 정산: 2023. 4. ~ 12.

20. 미세먼지 저감사업

팀 명	사업구분	팀 장	담당자	연락처
대기환경팀	**주요업무**	김장훈	이근모	2624

□ 배경 및 필요성

○ 고농도 미세먼지에 대한 주민의 관심과 우려 급증

○ 미세먼지 대응 강화 및 생활주변 미세먼지 주요 발생원 관리 필요

○ 고농도 미세먼지 배출사업장에 대한 지속적인 관리 강화

□ 사업개요

○ 사업기간: 2023. 1. ~ 12.

○ 사 업 비: 1,193백만원(국비 592, 도비 250, 군비 351)

○ 사 업 량

(단위: 대,명)

소 계	소규모 방지시설	가정용 저녹스 보일러보급	미세먼지 불법 배출감시지원
규 모	5	76	14

□ 추진계획

○ 소규모 방지시설 설치 지원

- 사업공고: 2023. 2.
- 사업자 선정 및 추진: 2023. 3. ~ 12.

○ 가정용 저녹스 보일러 보급

- 사업공고: 2023. 1.
- 사업자 선정 및 추진: 2023. 1. ~ 12.

○ 미세먼지 불법배출 예방감시 활동

- 상반기: 2023. 1. ~ 2023. 4.
- 하반기: 2023. 10. ~ 2023. 12.

21. 제1차 홍천군 탄소중립 녹색성장 기본계획 수립

팀 명	사업구분	팀 장	담당자	연락처
대기환경팀	**주요업무**	김장훈	남궁몽	2621

□ 배경 및 필요성

○ 「기후위기 대응을 위한 탄소중립·녹색성장 기본법」 시행(2022. 7. 1.)으로 지자체 탄소중립 녹색성장 기본계획 수립·시행 법제화

○ 2050 탄소중립의 실질적인 이행 주체인 지역의 맞춤형 탄소중립 녹색성장 기본계획 수립을 통해 추진기반 구축 및 기후위기 적응대책 역량 강화

□ 사업개요

○ 사업기간: 2022. 9. ~ 2023. 9

○ 사 업 비: 100백만원(국비 70, 군비 30)

※ '기후변화 대응계획' 국비보조사업 예산 활용

○ 기본원칙

- 국가기본계획, 강원도계획과 홍천군의 지역적 특성 등을 고려한 계획기간 10년의 2050 탄소중립 녹색성장 기본계획 수립

○ 주요내용

- 지역별 온실가스 배출·흡수 현황 및 전망
- 지역별 중장기 온실가스 감축 목표 및 부문별·연도별 이행대책
- 지역별 기후변화의 감시·예측·영향·취약성평가 및 재난방지 등 적응대책에 관한 사항
- 탄소중립 사회로의 이행과 녹색성장의 추진을 위한 교육·홍보에 관한 사항등

□ 추진계획

○ 2022. 9.: 위·수탁협약 체결(공기관위탁사업)

○ 2023. 2.: 홍천군 2050 탄소중립녹색성장위원회 구성

○ 2023. 9.: 기본계획 수립(지역주민, 관계 전문가 및 이해관계자 의견 포함) 및 위원회 심의

○ 2023. 10.: 홍천군 기본계획 환경부 및 강원도 제출

22. 자원순환 활성화 지원

팀 명	사업구분	팀 장	담당자	연락처
청소행정팀	**주요업무**	박은숙	연응재	2632

□ 배경 및 필요성

○ ‘21.12.부터 시행된 투명페트병 분리배출 의무화

○ 늘어나는 재활용 폐기물의 인식 개선 및 자발적 분리배출 참여 유도

○ 버려지는 재활용 자원의 효율적인 회수로 부가가치 창출

□ 사업개요

○ 사업위치: 홍천군 관내

○ 주요사업

- 순환자원회수 로봇 설치: 읍·면사무소, 공원 등 다중이용시설

○ 사업기간: 2023. 1. ~ 10.

○ 사업예산: 88백만원(도비 44, 군비 44)

(단위: 대, 백만원)

사업항목	수량	단가	금액
계			88
순환자원회수 로봇	4	22	88

□ 추진계획

○ 다중이용시설 및 공공기관 수요조사: 2023. 3.

○ 순환자원회수 로봇 추가 설치 검토 후, 추가경정 예산 확보

○ 사업 착수: 2023. 4.

○ 사업 준공: 2023. 8.

23. 생활폐기물 수집·운반 및 가로청소 민간위탁 운영

팀 명	사업구분	팀 장	담당자	연락처
청소행정팀	**주요업무**	박은숙	조나영	2631

□ 배경 및 필요성

○ 생활폐기물의 수집·운반 및 연봉지구 가로청소의 민간위탁으로 환경행정 서비스 질 개선

○ 생활폐기물 신속 처리로 쾌적한 생활환경 제공

□ 사업개요

○ 용역기간: 2023. 1. ~ 12.

○ 사 업 비: 7,435백만원/연간

○ 사업내용: 생활폐기물 수집·운반 및 연봉지구 가로청소

○ 세부내역

(단위: 백만원)

구분		용역업체	수거지역	용역비	비고
생활 폐기물	1구역	청경기업	홍천읍 강북지역 (희망리, 신장대리, 갈마곡리 1·3리 등), 화촌면, 두촌면, 북방면	2,989	
	2구역	대성환경	홍천읍 강남지역 (연봉리, 갈마곡 2·4·5·6·7리, 장전평리 등), 영귀미면, 남면	2,636	
	음식물류	형제환경	10개 읍면사무소 소재지 및 주거 밀집 지역	1,434	
가로청소		㈜홍천그린환경	연봉리, 갈마곡 2·4·5·6·7리	376	

□ 추진계획

○ 위탁업체 관리감독(청소실태, 용역비 집행 등): 월 1회

○ 위탁업체 대행평가 용역: 하반기

○ 홍보 및 무단투기 관리점검, 쓰레기 종량제 정착: 연중 지속

24. 생활쓰레기 줄이기 운동 지속 추진

팀 명	사업구분	팀 장	담당자	연락처
청소행정팀	**주요업무**	박은숙	조나영	2631

□ 배경 및 필요성

○ 생활쓰레기 줄이기 운동 상생협력을 위한 협약 체결
- 홍천군새마을회, 홍천군노인일자리전담센터, 강원여성 홍천지부, 홍천군종합사회복지관

○ 생활쓰레기 줄이기를 군민 운동으로 전개하여 생활환경 기초 질서 의식 확립과 배출방법 개선

○ 3개년 종합계획(2020년) 및 세부 추진계획(2021년) 수립에 따른 생활쓰레기 줄이기 운동 본격 추진

□ 사업개요

○ 사업기간: 2023. 1. ~ 12.

○ 사 업 비: 63백만원

○ 사업내용
- 협약 단체 지원 및 신규 협약 대상 단체 발굴
- 생활쓰레기 줄이기 주민 의식 전환 추진

□ 추진계획

○ 협약 단체 지원 및 신규 단체 발굴
- 각 단체별 활동에 필요한 물품 지원

○ 대군민 의식 전환 교육 추진
- 생활쓰레기 줄이기 교육 강사를 활용한 수시 교육 추진

○ 캠페인 및 홍보활동

○ 계도 및 단속: 불법투기 특별점검 등 현장 계도 및 단속 실시

25. 영농폐기물 적정 처리체계 구축 및 종합관리

팀 명	사업구분	팀 장	담당자	연락처
청소행정팀	**주요업무**	박은숙	연응재	2632

□ 배경 및 필요성

○ 영농폐기물의 부적정 처리(무단방치, 불법소각·매립 등) 방지

○ 쾌적한 농촌 환경조성 및 영농폐기물의 지속적인 자원순환시스템 구축

○ 환경공단 수거대상 및 그 외 기타 영농폐기물(곤포사일리지, 점적테이프 등) 적정 처리

□ 사업개요

○ 영농폐기물 공동집하장 확충 지원사업

- 사업기간: 2023. 3. ~ 12.
- 사 업 비: 55백만원 (국비 6, 도비 4.2, 군비 44.8)
- 사 업 량: 공동집하장 4개소 신설

○ 기타 영농폐기물 위탁 처리

- 사업기간: 2023. 2. ~ 12.(상·하반기 실시)
- 사 업 비: 55백만원 (군비)
- 사 업 량: 기타 영농폐기물 100톤(예상) 처리
- 사업내용
  - · 수집·운반 용역
  - · 매립장 내 수집·운반된 기타 영농폐기물 위탁 처리

□ 추진계획

○ 기타 영농폐기물 수집·처리: 2023. 2. ~ 6.

○ 읍·면별 공동집하장 설치: 2023. 6. ~ 11.

○ 정산 및 결과보고: 2023. 12.

26. 생활폐기물 처리시설 체계적 운영관리

팀 명	사업구분	팀 장	담당자	연락처
환경자원시설팀	**주요업무**	최승석	조현연	2636

□ 배경 및 필요성

○ 관내 발생 생활폐기물의 효율적 처리

○ 처리능력 이상 반입된 생활폐기물 위탁처리

○ 생활폐기물 과다발생 대응 장기적인 처리방안 마련

□ 사업 개요

○ 생활폐기물 처리시설 운영

- 위탁기간: 2023. 1. ~ 2025. 12.(3년)
- 위 탁 비: 6,524백만원(1년)
- 위탁시설: 소각시설1호기(18톤/일)·2호기(30톤/일), 공공 재활용 기반시설, 대형폐기물 파쇄시설

○ 가연성폐기물 위탁처리

- 기 간: 2023. 1. ~ 2023. 12.
- 사업예산: 992백만원 (3,100톤 * 320천원)
- 내 용
  · 처리능력 이상 발생한 생활폐기물 중 가연성폐기물 외부 위탁처리

○ 소각시설 증설 국비확보

- 기 수립한 소각시설 증설 타당성 및 기본계획을 바탕으로 국비 확보

□ 추진계획

○ 소각시설, 재활용 기반시설 등 생활폐기물 처리시설 연속적 운영

○ 소각시설 정기점검: 4회(분기별 1회, 1회당 3~10일 소요)

27. 슬레이트 철거 및 지붕개량 지원 사업

팀 명	사업구분	팀 장	담당자	연락처
환경자원시설팀	**주요업무**	최승석	박유진	2637

□ 배경 및 필요성

○ 석면 함유 노후 슬레이트의 안정적 처리로 군민들의 건강증진 도모 및 쾌적한 생활공간 조성

□ 사업개요

○ 사업대상: 슬레이트 건축물(주택 및 부속건축물, 비주택(축사 및 창고))

○ 사 업 량: 주택슬레이트 230동, 지붕개량 50동, 비주택 30동(총310동)

○ 사업기간: 2023. 1. ~ 11.

○ 사 업 비: 1,272백만원(국비 636, 도비 127, 군비 509)

○ 사업내용: 주택 및 그 부속건축물의 지붕재와 벽체로 사용된 슬레이트, 슬레이트 철거 및 처리로 인한 지붕개량비 지원

※ 비주택 건축물(축사 및 창고)은 지붕개량에서 대상 제외

□ 추진계획

○ 슬레이트 건축물 현황자료 DB활용 사업진행(2021년 슬레이트 전수조사)

○ 배정물량 달성을 위한 신청·접수 탄력적 운영 사업추진

○ 다른 부서의 지붕개량지원 사업 등 연계 추진 검토(주택정비사업 등)

○ 보고 및 정산: 12월

28. 생활폐기물 소각시설 2호기 대수선

팀 명	사업구분	팀 장	담당자	연락처
환경자원시설팀	**주요업무**	최승석	조현연	2636

□ 배경 및 필요성

○ 생활폐기물 소각시설 2호기 ‘10.10.1부터 가동이후 설비 노후로 인한 성능 저하

○ 노후 설비를 보수하여 환경오염과 안전사고를 예방하고 생활폐기물 처리능력 향상 도모

□ 사업 개요

○ 사업위치: 홍천읍 하오안리 249-2

○ 사업예산: 994백만원

○ 사업기간: 착공일로부터 60일

○ 사업대상: 소각시설 2호기

○ 주요 사업내용

- 음식물 전처리시설 개선
- 소각로 내화물 보수
- 소각재 배출컨베이어 보수
- 반건식 반응탑 호퍼 보수
- 백필터 하부호퍼 교체 및 중간본체 보수

□ 추진계획

○ 사업 발주 및 시행 (2023. 4. ~ 5.)

- 공사기간 최적화를 통한 가동중지 기간 최소화

○ 가동중지 기간 동안 반입되는 가연성폐기물 민간 위탁 처리

토지주택과

목 차

1. 일반현황 ---------- 631

2. 2023년 비전 및 추진전략 ---------- 632

□ 목표 및 추진방향 ---------- 632

□ 추진과제 및 추진전략 ---------- 633

□ 주요사업 투자계획 ---------- 634

3. 2023년 주요업무 추진계획 ---------- 635

□ 신규시책

1. 2023년 1/1,000수치지형도 수정·갱신구축사업 --------- 636

□ 주요업무

2. 공정한 개별공시지가 결정 및 토지행정 구현 -------- 637

3. 개발이익 환수제 운영 ---------- 638

4. 지적측량기준점 유지관리---------- 639

5. 소규모 지적불부합지 정리 ---------- 640

6. 영구지적기록물 전산화 사업 ---------- 641

7. 4차 산업혁명 디지털 트윈 플랫폼2차(2단계) 구축사업 -- 642

8. 국가기본도 표기 지명 정비사업 ---------- 643

9. 주소정보시설 신규설치 및 정비·유지관리 ---------- 644

10. 지적재조사사업 추진 ---------- 645

11. 빈집철거사업 ---------- 646

12. 농촌주택개량사업 ---------- 647

13. 강원도형 공공임대주택(홍천북방) 건립사업---------- 648

14. 마을정비형 공공주택 건립사업 ---------- 649
15. 공공주택 관리운영 ---------- 650
16. 저소득주민 주거급여 지원사업 ---------- 651
17. 주거취약계층 노후주택 개량사업 ---------- 652
18. 장애인주택 개조사업 ---------- 653

□ 민선8기 공약사항

19. 청년 신혼부부 주택 임차비용 확대지원 및 공공임대주택 추가 건립 — 654
20. 노후 공동주택 관리비용 지원 확대 ---------- 655

1. 일반현황

❑ 기 구

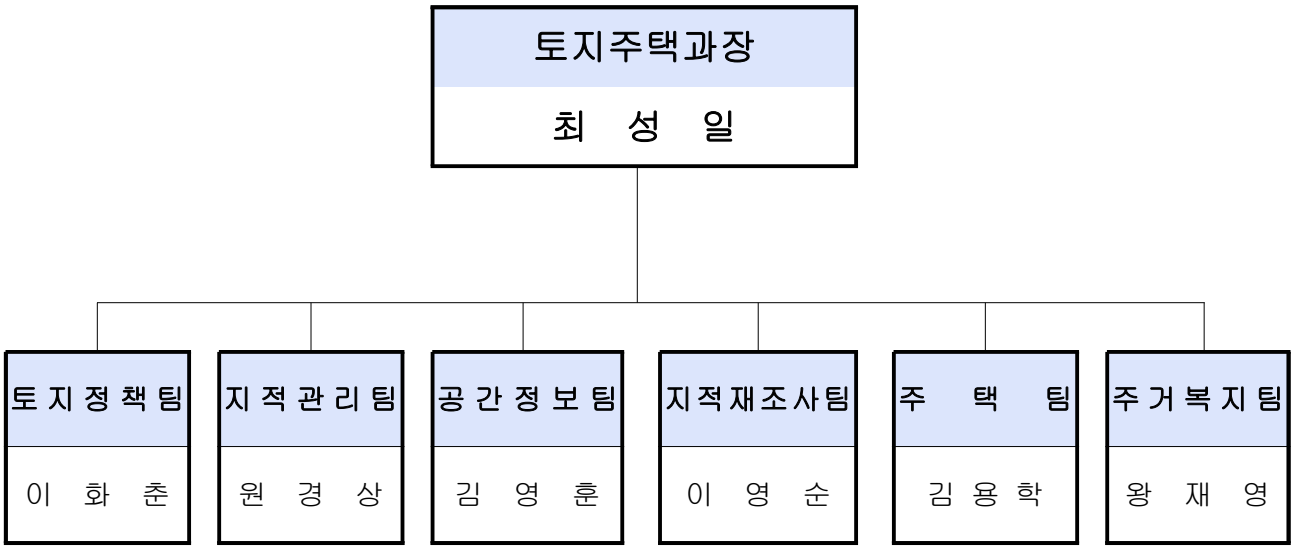

❑ 직원현황

구 분	계	4급	5급	6급	7급	8급	9급	공무직
계	34	0	1	7	6	9	7	4
토지주택과	1		1					
토지정책팀	9			1	1	1	3	3
지적관리팀	6			1	1	3	1	
공간정보팀	4			2		1	1	
지적재조사팀	7			1	2	2	1	1
주택팀	3			1		2		
주거복지팀	4			1	2		1	

2. 2023년 비전 및 추진전략

① 목표 및 추진방향

□ 목　　표

○ 군민과 함께 미래를 열어가는 신뢰받는 토지행정 실현

- 공정하고 신뢰받는 지가관리 및 주민 서비스 향상
- 토지의 효율적 관리와 군민의 재산권 보호
- 홍천군 수치지형도 갱신을 통한 신뢰도 향상
- 공간정보의 디지털트윈 플랫폼 구축으로 정책결정 기반조성
- 도로명주소 사용 정착 및 생활화
- 편안하고 살기좋은 아름다운 주거환경 조성

□ 중점 추진방향

○ 개별공시지가의 적정하고 공정한 평가로 민원 최소화

○ 부동산소유권이전등기법 추진으로 소유 권리관계 확정 지원

○ 정확한 공간정보 제공으로 주민만족 제고

○ 디지털 트윈 3D 공간정보 플랫폼 구축

○ 도로명주소 사용 촉진 및 활성화

○ 지적재조사 사업을 통한 군민의 재산권 보호

○ 쾌적하고 살기좋은 정주 여건 조성

○ 주거취약계층 주거안정 및 환경개선

○ 공공주택 건립으로 주거복지 실현

② 추진과제 및 추진전략

아름다운 주거환경! 정확한 공간정보 제공으로
군민과 함께 미래를 여는 선진행정 실현!

추 진 과 제	추 진 전 략
신뢰받는 토지행정 실현	• 공정하고 투명한 개별공시지가 조사 및 결정 • 개발이익환수제를 통한 토지의 효율적 이용 촉진 • 홍천군 수치지형도 갱신을 통한 신뢰도 향상 • 4차 산업혁명 디지털 트윈 플랫폼 구축 • 도로명주소 정착을 위한 홍보 강화 • 정확한 지적정보· 주민만족 토지행정 구현 • 특별조치법으로 군민의 토지권리관계 확정 지원 • 지적재조사 추진을 통한 군민의 재산권 보호
살기좋고 아름다운 주거환경 조성	• 빈집철거로 쾌적한 주거환경 조성 • 노후 공동주택 지원 사업으로 공동체 활성화 • 공공임대주택 공급으로 취약계층 주거안정 • 주택개량 및 주거급여 지원 사업 추진으로 맞춤형 주거복지실현

③ 2023년 주요사업 투자계획

구분	사 업 명	2023년 총 사업비 (백만원)				
		계	국비	도비	군비	기타
합계	20개 사업	14,840	4,739	1,746	8,355	0
신규 시책	2023년 1/1,000 수치지형도 수정 · 갱신 구축사업	2,887			2,887	
주요 업무	공정한 개별공시지가 결정 및 토지행정 구현	132	65		67	
	개발이익 환수제 운영	50			50	
	지적측량기준점 유지관리	35			35	
	소규모 지적불부합지 정리	25			25	
	영구지적기록물 전산화 사업	70			70	
	4차 산업혁명 디지털 트윈 플랫폼 2차(2단계) 구축사업	1,000			1,000	
	국가기본도 표기 지명 정비사업	22			22	
	주소정보시설 신규설치 및 정비 · 유지관리	109			109	
	지적재조사사업 추진	214	214			
	빈집철거사업	0			0	추경예정
	농촌주택개량사업	0				
	강원도형 공공임대주택(홍천북방) 건립사업	7,246	2,345	1,470	3,431	
	마을정비형 공공주택 건립사업	0	0	0	0	LH
	공공주택 관리운영	78			78	
	저소득주민 주거급여 지원사업	2,566	2,052	257	257	
	주거취약계층 노후주택 개량사업	40			40	
	장애인주택 개조사업	34	17	5	12	
공약 사항	청년 신혼부부 주택 임차비용 확대지원 및 공공임대주택 추가 건립	92	46	14	32	
	노후 공동주택 관리비용 지원 확대	240			240	

3. 2023년 주요업무 추진계획

신규시책	▪ 2023년 1/1,000 수치지형도 수정 · 갱신 구축사업
주요업무	▪ 공정한 개별공시지가 결정 및 토지행정 구현 ▪ 개발이익 환수제 운영 ▪ 지적측량기준점 유지관리 ▪ 소규모 지적불부합지 정리 ▪ 영구지적기록물 전산화 사업 ▪ 4차 산업혁명 디지털 트윈 플랫폼 2차(2단계) 구축사업 ▪ 국가기본도 표기 지명 정비사업 ▪ 주소정보시설 신규설치 및 정비 · 유지관리 ▪ 지적재조사사업 추진 ▪ 빈집철거사업 ▪ 농촌주택개량사업 ▪ 강원도형 공공임대주택(홍천북방) 건립사업 ▪ 마을정비형 공공주택 건립사업 ▪ 공공주택 관리운영 ▪ 저소득주민 주거급여 지원사업 ▪ 주거취약계층 노후주택 개량사업 ▪ 장애인주택 개조사업
민선8기 공약사항	▪ 청년 신혼부부 주택 임차비용 확대지원 및 공공임대 주택 추가 건립 ▪ 노후 공동주택 관리비용 지원 확대

1. 2023년 1/1,000 수치지형도 수정·갱신 구축사업

팀 명	사업구분	팀 장	담당자	연락처
공간정보팀	**신규시책**	김영훈	김영훈	2180

□ 배경 및 필요성

○ 1/1,000 수치지형도는 교통망(도로,철도 등), 시설물(주택,건물 등), 산림, 경지(논,밭 등), 등고선, 수계(강,호수 등)을 전산화 한 도면으로 우리군은 노후화(2006년도)된 수치지형도를 보유하고 있어 각종 공공사업시 오랜된 정보를 사용하고 있는 실정이므로 신규·수정·갱신을 통한 군정업무 신뢰도 향상을 도모하고자 함.

□ 사업개요

○ 사업기간 : 2023. 1. ~ 2023. 12.

○ 소요예산 : 2,887백만원

○ 사업대상 : 홍천읍, 서석면, 남면, 북방면

※도시지역 우선시행, 6개면은 2024년 이후 사업시행 예정

○ 사업내용

- 수치지형도를 이용한 사업대상지역의 정밀한 지형분석을 통하여 단지설계, 기업유치등 개발계획의 의사 결정 지원
- 교통,건물,시설 등 각종 시물물의 위치 및 속성정보(도로구분, 건물용도, 시설용도 등)을 담은 홍천형 1/1,000 수치지형도를 제작하여 정확한 데이터 확보 및 기능 확대

□ 추진계획

○ 사업발주 및 사업자 선정 : 2023. 2월

○ 1/1,000 수치지형도 구축 추진 : 2023. 4월 ~ 12월

○ 1/1,000 수치지형도 사업완료 : 2023. 12월

2. 공정한 개별공시지가 결정 및 토지행정 구현

팀 명	사업구분	팀 장	담당자	연락처
토지정책팀	**주요업무**	이화춘	백승훈	2153

□ 배경 및 필요성

○ 개별공시지가의 공정한 산정으로 지가에 대한 객관성 및 신뢰성 확보

□ 사업개요

○ 사업대상 : 258,572필지(사유지 178,385, 국·공유지 77,456, 표준지수 2,731)

○ 사업기간 : 2023. 1. 1. ~ 12. 31.

- 1. 1.기준 : 홍천군 관내 전체필지
- 7. 1.기준 : 1. 1. ~ 6. 30.까지 토지이동 된 필지

○ 소요예산 : 132백만원(국비 65백만원, 군비 67백만원)

○ 사업내용

- 대규모 개발예정지 및 용도지역 세분화지역 지가산정 철저
- 실제 거래가격 대비 반영률이 저조한 지역의 시세반영률 조정
- 관내 전체필지 공시 목표로 조사·산정 추진

□ 추진계획

○ 표준지 일제조사 및 정비

- 표준지 포함 전체필지의 99.5% 공시
- 국·공유지 포함 전체필지 산정 목표

○ 결정공시 ⇒ 공시지가 확정

구 분	정 기 분 (1.1.기준)	수 시 분 (7.1.기준)
특성조사 및 지가산정 부동산가격공시위원회 심의	2023. 1. 2. ~ 4. 21.	2023. 7. 1. ~ 10. 17.
개별공시지가 결정·공시	2023. 4. 28.	2023. 10. 31.
이의신청 접수 및 처리	2023. 4. 28. ~ 6. 26.	2023. 10. 31.~ 12. 22.

3. 개발이익 환수제 운영

팀 명	사업구분	팀 장	담당자	연락처
토지정책팀	**주요업무**	이화춘	최홍석	2155

□ 배경 및 필요성

○ 토지에서 발생하는 개발이익을 환수, 적정한 배분을 통하여 토지에 대한 투기 방지 및 토지의 효율적인 이용 촉진[개발이익 환수에 관한 법률]

□ 사업개요

○ 대　　상 : 인가·허가·면허 등을 받아 시행하는 각종 개발사업

○ 사업규모 : 도시지역 990㎡, 비도시지역 1,650㎡ 이상

○ 부 담 금 : 개발이익의 25%(국고 50%, 군고 50%)

○ 소요예산 : 50백만원

○ 사업내용

- 개발비용 검토용역
- 종료시점지가(개별공시지가) 검증
- 종료시점지가(실거래가) 감정평가

□ 추진계획

- 신규 인·허가사업에 대한 개발 부담금 부과 · 징수
- 체납액 납부독촉 및 채권확보

4. 지적측량기준점 유지관리

팀 명	사업구분	팀 장	담당자	연락처
지적관리팀	**주요업무**	원경상	유청림	2172

□ 배경 및 필요성

○ 세계측지계 미변환 측량기준점에 대한 좌표 변환 및 검증

○ 정밀조사와 병행하여 홍천군 전역에 견고한 측량기준점 Net-Work 구축

□ 사업개요

○ 대　　상 : 좌표계변환 2,302점 / 기준점 신설 100점

○ 기　　간 : 2023. 1월 ~ 12월

○ 사 업 량

- 좌표계 변환 : 2,302점(지적삼각보조점: 103점, 지적도근점: 2,199점)
- 측량기준점 매설 100점

○ 소요예산 : 35백만원

○ 주요내용

- 기준점 일제조사하여 설치대상 선점 ; 추가, 훼손분 등
- 세계측지계 지적측량기준점 성과 확보 및 신설
- 지적측량기준점 측량성과 검사 및 성과고시
- 지적측량기준점 DB구축 및 관리

□ 추진계획

○ 지적측량기준점 조사 및 좌표변환 실시 : 2023. 1. ~ 2023. 12.

○ 지적측량기준점 측량성과 검사 및 성과고시 : 연중수시

※ 읍·면 / 동·리 단위 사업 시행

○ 정밀조사 결과에 따른 망실기준점 폐기 및 고시 : 연중수시

○ 지적측량기준점의 DB구축·관리 및 갱신 : 연중수시

5. 소규모 지적불부합지 정리

팀 명	사업구분	팀 장	담당자	연락처
지적관리팀	**주요업무**	원경상	조성미	2171

□ 배경 및 필요성

○ 지적불부합 토지 정리로 군민의 재산권 행사 제약에 따른 불편 해소

○ 도면전산화 및 연속지적도 구축과정에서 지적도와 임야도의 불일치가 발생

○ 지적불부합 토지정비를 통하여 측량성과 및 토지정보의 신뢰도 향상

□ 사업개요

○ 대　　상 : 불부합지 민원 발생지역 및 공익사업 지역(4개지구, 100필지)

○ 기　　간 : 2023. 1월 ~ 12월

○ 소요예산 : 25백만원

○ 사업내용 : 지적불부합지 측량 후 소유자의 신청에 의한 등록사항 정정처리(100%동의)

□ 추진계획

○ 소규모 지적불부합 측량 대상지 선정 : 2023. 2월 ~ 5월

○ 등록사항정정 측량 : 2023. 6월 ~ 9월

○ 소유자통지 및 지적공부정리 완료 : 2023. 10월 ~ 12월

6. 영구지적기록물 전산화 사업

팀 명	사업구분	팀 장	담당자	연락처
지적관리팀	**주요업무**	원경상	박해경	2173

□ 배경 및 필요성 [2년마다 갱신]

○ 지적행정 및 측량업무 자료조사에 활용하여 신속·정확한 민원서비스 제공 및 행정의 신뢰성 제고

□ 추진개요

○ 대 상 : 2021년 ~ 2022년 생산된 지적기록물

○ 기 간 : 2023. 2월 ~ 11월

○ 사 업 량 : 총 43,200매(측량결과도 4,000매, 토지이동정리결의서 38,000매, 비법인문서 200매, 부동산특별조치법 확인서 1,000매)

○ 소요예산 : 70백만원

○ 주요내용

- 지적문서 디지털화 및 DB구축
- 토지속성데이터와 공간데이터 실시간 연계시스템 구축 · 활용

□ 추진계획

○ 영구지적기록물 전산화 사업 용역계약 : 2023. 2월

○ 전산화사업 준공 : 2023. 8월

7. 4차 산업혁명 디지털 트윈 플랫폼 2차 (2단계) 구축사업

팀 명	사업구분	팀 장	담당자	연락처
공간정보팀	**주요업무**	김영훈	김영훈	2180

□ 배경 및 필요성

○ 3D 공간정보 기반의 디지털 트윈 환경을 구축하여 가상공간에서 도시문제 해결시도, 재난·재해 상황대비, 교통량측정, 폭염취약지 분석, 주택밀집지에 대한 방법 등 플랫폼 기반의 디지털 트윈의 활용

□ 사업개요

○ 사업기간 : 2023. 1월 ~ 12월

○ 소요예산 : 1,000백만원

○ 사업대상 : 영귀미면(잔여), 남면, 서면, 북방면, 내면

○ 사업내용

- 디지털트윈 3D 공간정보 플랫폼 구축
  - ▪ 최신 IT기술을 활용한 3D 공간정보 데이터셋 구축
  - ▪ 지상·실내·지하공간정보 운영 디지털트윈 통합플랫폼 개발
- 정책의사 결정지원
  - ▪ 조망권분석, 스카이라인 분석, 가시권·일조권분석, 산사태 예상구역 지원, 경사도분석을 위한 지형분석 기능개발 등 지원(관,과,소)
- 디지털 트윈 데이터 셋 공유를 통한 맞춤형 서비스 개발지원

□ 추진계획

○ 2022년(1단계) ~ 2023(2단계) : 통합발주로 2022년 용역업체 선정

○ 디지털 트윈 구축 플랫폼 2단계 2차 구축 추진 : 2023. 1월 ~ 12월

○ 디지털 트윈 구축 사업완료 : 2023. 12월

○ 홍천군 주요 도심 전역의 지형·건물·시설물 등 3D지도 구축 완료

8. 국가기본도 표기 지명 정비사업

팀 명	사업구분	팀 장	담당자	연락처
공간정보팀	**주요업무**	김영훈	류경희	2181

□ 배경 및 필요성

○ 2017년 국토지리정보원 지명정비 연구용역 결과 일본식 표기 의심 지명을 정비하고, 국가기본도에 표기되어 사용하고 있으나 미고시 된 지명을 조사하여 공식지명으로 등록·고시할 필요성 대두

□ 사업개요

○ 사업기간 : 2020년 ~ 2023년

○ 소요예산 : 86백만원

(단위: 백만원)

구 분	합 계	2020년	2021년	2022년	2023년	비고
계	86	20	22	22	22	
도비	20	10	10	-	-	
군비	66	10	12	22	22	

○ 정비대상 : 1,182건

구분	합계	정비유형		
		일본식 표기 의심지명	폐지 또는 변경 필요지명	지명제정(고시)
자연지명	367	8	-	359
인공지명	809	37	-	772
기타	6	-	6	-
계	1,182	45	6	1,131

□ 추진계획

○ 사업시행계획 수립 : 2023. 3월

○ 두촌(74건), 내촌(68건), 영귀미면(97건), 북방면(117건) 정비대상 지명 조사 : 2023. 3월 ~ 9월

○ 홍천군지명위원회 심의·의결 : 2023. 10월

○ 강원도지명위원회 심의·조정 : 2023. 11월

○ 심의결과 확정고시 : 2023. 12월

9. 주소정보(도로명주소)시설 신규설치 및 정비 · 유지관리

팀 명	사업구분	팀 장	담당자	연락처
공간정보팀	**주요업무**	김영훈	김재원	2182

□ 배경 및 필요성

○ 도로명주소의 안정적인 정착 및 활용도 제고를 위해 주소정보(도로명주소)시설의 신규확충 및 정비 · 유지관리의 필요성

□ 사업개요

○ 사업기간 : 2023. 1월 ~ 12월

○ 소요예산 : 109백만원

○ 사 업 량

- 도로명판 신규설치(150개)
- 건물번호판 정비(1,701개)
- 전수조사(36,927개)

○ 주소정보시설 현황 (2022.11.30.기준)

(단위: 개)

합계	주소정보(도로명주소)시설 구분			
	도로명판	건물번호판	기초번호판	지역안내판
36,927	5,433	29,521	1,949	24

□ 추진계획

○ 주소정보시설(도로명판) 신규설치 및 KAIS 현행화 : 2023. 2월 ~ 11월

○ 주소정보시설(건물번호판) 정비 및 KAIS 현행화 : 2023. 2월 ~ 10월

○ 주소정보시설 전수조사 : 2023. 3월 ~ 12월

○ 망실 · 훼손된 주소정보시설 유지보수 : 2023. 2월 ~ 11월

10. 지적재조사사업 추진

팀 명	사업구분	팀 장	담당자	연락처
지적재조사팀	**주요업무**	이영순	김동열	2161

□ 배경 및 필요성

○ 100년전 일제강점기 동경원점 종이지적도의 신축·마모·훼손 및 한국전쟁 망실 측량기준점 재설의 부정확 등 측량 오류 누적

○ 세계측지계기준의 디지털 지적 구현으로 누적 오류해소 및 국민의 토지 재산권 보호

□ 사업개요

○ 사업기간 : 2023년 ~ 2024년

※ 총사업기간 : 2012 ~ 2030년도

○ 사업대상 : 6개지구(희망7지구, 갈마곡리4지구, 삼마치2지구, 상화계2지구, 하화계2,3지구)

○ 사 업 량 : 1,790필지 1,324천㎡

○ 소요예산 : 356백만원(국비 100%)

○ 사업내용

- 지적공부 등록사항 조사·측량으로 사용 현황과 지적공부 일치
- 종이 지적도를 디지털화, 새로운 지적공부로 전환

□ 추진계획

○ 주민설명회 개최 및 토지소유자 동의서 징구 : 2023. 3월 ~ 5월

○ 지적재조사측량 수행자 선정 및 계약 : ~ 2023. 4월

○ 지적재조사측량 기준점 선점 및 측량 : 2023. 3월 ~ 4월

○ 지적재조사 사업지구 지정 : ~ 2023. 5월

○ 일필지 사전조사 및 토지현황조사 : 2023. 4월 ~ 6월

○ 지적재조사 측량 : 2023. 5월 ~ 9월

○ 경계결정 및 확정 : 2023. 9월 ~ 2024. 2월

11. 빈집철거사업

팀 명	사업구분	팀 장	담당자	연락처
주거복지팀	**주요업무**	왕재영	정승호	2199

□ 배경 및 필요성

○ 방치된 빈집의 철거를 통해 우리군의 농촌주거환경개선 및 지역민의 삶의 질 향상을 도모하고, 우범지역으로 이용될 수 있는 빈집철거를 통한 범죄 예방 효과를 얻기 위함임.

□ 사업개요

○ 사업기간 : 2023. 6월 ~ 12월

○ 소요예산 : 120백만원(본예산 미편성, 2023년 추경때 반영예정)

○ 사업대상 : 8개소(가변수량)

- 「농어촌정비법」제2조제10호에 따라 거주 또는 사용 여부를 확인한 날부터 1년 이상 아무도 거주 또는 사용하지 아니하는 주택

○ 사업내용

- 2021~2022년 빈집실태조사를 통해 방치된 빈집의 효율적인 관리와 정비를 위하여 주민 생활환경을 저해하는 빈집 철거

□ 추진계획

○ 빈집철거사업 대상자 선정 및 검토 : 2023. 5월 ~ 6월

○ 사업대상자 확정 : 2023. 7월

○ 사업 착공 및 준공 : 2023. 8월 ~ 12월

12. 농촌주택개량사업

팀 명	사업구분	팀 장	담당자	연락처
주거복지팀	**주요업무**	왕재영	정승호	2199

□ 배경 및 필요성

○ 농촌지역의 노후되고 불량한 주택을 개량하고 무주택자의 주택건축 수요에 대응하여 농촌지역의 활성화를 도모하고, 도시민의 유입을 촉진하여 우리군의 인구증가와 삶의 질 개선을 위함.

□ 사업개요

○ 사업기간 : 2023. 3월 ~ 2023. 12월

○ 사 업 비 : 전액 농협자금

○ 사업대상 : 50동(가변수량)

- 농어촌지역에서 본인 소유의 노후·불량주택을 개량하고 해당 주택에서 거주하려는 자로서 세대주 또는 배우자인 자
- 농촌지역에 거주하고 있거나 거주하려는 무주택자(세대원 포함)로서 농촌주택개량사업으로 건축한 주택에서 거주하려는 세대주 또는 배우자
- 도시지역에서 농촌지역으로 이주 하려는 자로서 주택 융자대출 신청일 이전까지 도시지역의 주택을 처분하여 관련 증빙서류 제출이 가능하고, 융자대출 신청일 전까지 「주민등록법」에 따라 사업대상 주택으로 전입신고를 완료할 수 있는 세대주 또는 배우자

□ 추진계획

○ 주택개량 신청자 접수 : 2023. 2월 ~ 3월

○ 대상자 선정 및 주택개량 추진 설명회 : 2023. 3월

○ 주택개량사업 조기착수 및 사업완료 지도(착공~완공) : 2023. 3월 ~ 12월

13. 강원도형 공공임대주택(홍천북방) 건립사업

팀 명	사업구분	팀 장	담당자	연락처
주거복지팀	**주요업무**	왕재영	정승호	2199

□ 배경 및 필요성

○ 청년, 신혼부부 등 젊은 층 유입 및 정착으로 주거안정 도모

○ 저렴한 임대료로 장기 거주여건을 조성하여 인구 유출 방지

□ 사업개요

○ 위　　치 : 홍천군 북방면 하화계리 27-14번지 일원

○ 사업기간 : 2022년 ~ 2025년

○ 사업규모 : 대지면적 3,679㎡, 지상 13층 1개동

○ 소요예산 : 19,315백만원(국비 5,211, 도비 3,894, 군비 10,210)

(단위: 백만원)

구분	합계	2022년	2023년	2024년 이후	비고
계	19,315	2,064	7,246	10,005	
국비	5,211	-	2,345	2,866	
도비	3,894	282	1,470	2,142	
군비	10,210	1,782	3,431	4,997	

○ 사업내용 : 행복주택 80세대(36㎡ 40호, 46㎡ 40호)

○ 사업시행 : 강원도: 설계,사업계획승인, 홍천군(강원도개발공사 대행): 시공, 운영관리

위치도	현장사진
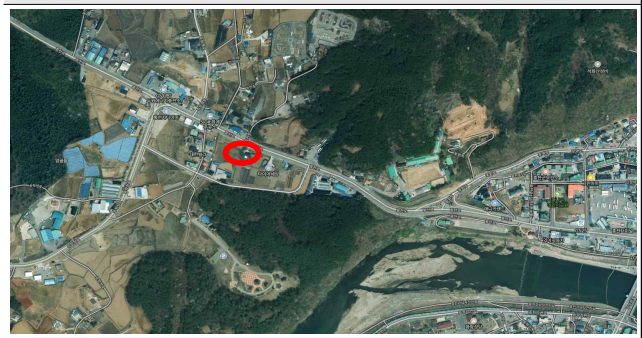	

□ 추진계획

○ 기본 및 실시계획(강원도) : 2022.12월 ~ 2023. 6월

○ 사업계획승인(강원도) : 2023. 7월 ~ 8월

○ 공사착공예정 : 2023. 11월

14. 마을정비형 공공주택 건립사업

팀 명	사업구분	팀 장	담당자	연락처
주거복지팀	**주요업무**	왕재영	정승호	2199

□ 배경 및 필요성

○ 사회활동이 활발한 사회계층의 주거안정을 위한 공공임대주택 건설로 주거불안 해소 및 사회적비용 절감을 위한 맞춤형 주거복지 실현

□ 사업개요

○ 위　　치 : 홍천군 홍천읍 갈마곡리 376-12번지 일원
○ 사업기간 : 2018년 ~ 2024년
○ 사업규모 : 대지면적 7,614㎡, 연면적 5,565.66㎡
○ 소요예산 : 17,662백만원
- 국비 15,190(기금 4,884, LH 10,306), 군비 2,472

(단위: 백만원)

구분	합계	2022년 이전	2023년	2024년 이후	비고
계	17,662	8,453	7,768	1,441	
국비	15,190	5,981	7,768	1,441	
군비	2,472	2,472	-	-	

○ 사업내용 : 100세대(행복주택 20호, 영구임대 20호, 국민임대 60호)

행복주택		영구임대	국민임대		
16㎡ 10호	36㎡ 10호	26㎡ 20호	29㎡ 18호	33㎡ 24호	46㎡ 18호

○ 시　　행 : 한국토지주택공사

위치도	조감도
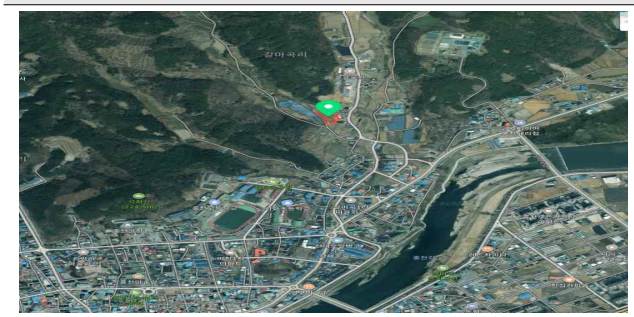	

□ 추진계획

○ 공사 착공: 2022. 10월~
○ 공사 준공예정: 2024. 12월

15. 공공주택 관리운영

팀 명	사업구분	팀 장	담당자	연락처
주거복지팀	**주요업무**	왕재영	이연숙 우종혁	2197 2198

□ 배경 및 필요성

○ 청년계층 및 신혼부부, 고령자, 주거급여수급자를 대상으로 하는 주거 취약계층을 위한 주거복지 향상

○ 기초생활수급자의 주거가 불안정한 취약계층의 보금자리주택 마련으로 주거복지 향상

□ 사업개요

○ 대　　상 : 행복주택 / 보금자리주택

○ 기　　간 : 2023년 1월 ~ 12월

○ 소요예산 : 78백만원

○ 사업내용

구 분	사업량	사업비	관리내역
행복주택 (희망에핀, 푸른꿈愛 아파트)	100호	37백만원	- 입주자 모집 - 입주민 입·퇴소 등 관리 - 임대보증금 및 임대료 관리 - 아파트 전반적인 관리
보금자리주택	37호	41백만원	- 입주민 입·퇴소 등 관리 - 주택 유지 보수 등

□ 추진계획

○ 입주자 모집 및 입주/퇴거 등 전반적인 입주민 관리

○ 주택의 수선/보수 발생 및 공실 발생 시 주택정비

16. 저소득주민 주거급여 지원사업

팀 명	사업구분	팀 장	담당자	연락처
주거복지팀	**주요업무**	왕재영	우종혁	2198

□ 배경 및 필요성

○ 주거가 불안정한 저소득층 등 취약계층의 주거비 부담 완화

○ 양질의 주거 수준 확보를 통한 삶의 질 향상

□ 사업개요

○ 대 상 : 기초주거수급자 가구

○ 기 간 : 2023. 1월 ~ 12월

○ 소요예산 : 2,558백만원(국비 2,047백만원, 도비 255백만원, 군비 255백만원)

○ 사업내용

구 분	임차급여	수선유지급여
내 용	임차수급자 임차료 지원	자가 수급자 주택 노후정도에 따라 개보수 수선유지비 지원
대 상	월 1,099가구	64가구(경보수, 중보수, 대보수)
지 급 일	매월 20일	LH공사와 협약 주택수선(순차적시행)
지원금액	가구별 차등지원 (1인가구 최대 164천원)	- 경보수 : 457만원(3년) - 중보수 : 849만원(5년) - 대보수 : 1,241만원(7년)구조개선
소요예산	2,054백만원 (국비1,643백만원, 도비205백만원, 군비205백만원)	504백만원 (국비403백만원, 도비50백만원, 군비50백만원)

□ 추진계획

○ LH공사 위탁계약 : 2023. 2월

○ 수선유지급여 사업 추진(LH) : 2023. 3월 ~ 11월

○ 수선유지급여 정산 : 2023. 12월

17. 주거취약계층 노후주택 개량사업

팀 명	사업구분	팀 장	담당자	연락처
주거복지팀	**주요업무**	왕재영	우종혁	2198

□ 배경 및 필요성

○ 주거가 취약한 저소득층에 대한 주거안정과 삶의 질 향상

○ 저소득층의 노후주택 개량을 통한 주거 수준 향상

□ 사업개요

○ 지원대상 : 차상위계층(기준 중위소득 45~60%)

○ 사업기간 : 2023. 3월 ~ 12월

○ 소요예산 : 45백만원

○ 사업내용 : 주택 노후도 상태에 따라 긴급 보수

지원한도액	사업량(동)	수선내용
350만원	12동	- 도배, 장판 및 창호교체 - 단열, 난방공사 - 지붕, 욕실개량, 주방개량

□ 추진계획

○ 사업기관 위탁계약 : 2023. 3월

○ 주택수선 대상자 선정 및 사업추진 : 2023. 4월 ~ 11월

○ 주택수선 사업비 정산 : 2023. 12월

18. 장애인주택 개조사업

팀 명	사업구분	팀 장	담당자	연락처
주거복지팀	**주요업무**	왕재영	우종혁	2198

□ 배경 및 필요성

○ 농어촌 저소득 등록장애인의 편의 시설 및 편리성 지원

○ 주거용 편의시설 설치를 지원함으로 장애인의 삶의 질 향상

□ 사업개요

○ 지원대상 : 장애인(차상위계층)

○ 사업기간 : 2023. 3월 ~ 12월

○ 소요예산 : 34백만원(국비 17백만원, 도비 5백만원, 군비 12백만원)

○ 사업내용 : 장애인주택 편의시설 설치

지원한도액	사업량(동)	수선내용
380만원	9동	- 바닥 미끄럼방지 및 높낮이 조절 - 화장실 및 욕실, 주방개량 - 휠체어 사용을 위한 현관 경사로 설치

□ 추진계획

○ 사업기관 위탁계약 : 2023. 3월

○ 장애인주택 개조사업 대상자 선정 및 사업추진 : 2023. 4월 ~ 11월

○ 사업비 정산 : 2023. 12월

19. 청년 신혼부부 주택 임차비용 확대지원 및 공공임대주택 추가 건립

팀 명	사업구분	팀 장	담당자	연락처
주거복지팀	**공약사항**	왕재영	우종혁 정승호	2198 2199

□ 배경 및 필요성

○ 젊은층 대상으로 주택 임차비용의 확대지원과 공공임대주택 추가건립을 통하여 정주여건 개선으로 인구 유출을 방지하고 주거안정에 기여

○ 양질의 주거 수준 확보를 통한 삶의 질 향상

□ 사업개요

1. 청년 신혼부부 주택 임차비용 확대지원

○ 지원대상 : 「청년기본법」상 청년으로 만19~34세 이하 부모님과 별도 거주하는 무주택 청년

○ 신청기간 : 2022.8. ~ 2023.8.(1년간)

○ 소요예산 : 92백만원(국비 46백만원, 도비 14백만원, 군비 32백만원)

○ 사업내용

구 분	청년월세 한시특별지원(임차료 지원)
지원기준	청년 본인소득이 기준 중위소득 60% 이하
사 업 량	72가구
지원한도	월 최대 20만원 임대료 지원

2. 공공임대주택 추가 건립

○ 사업기간 : 2023년 ~ 2026년

○ 사업내용 : 임대주택 100세대

□ 추진계획

○ 청년 및 신혼부부 임차 한시지원(1년) 완료 후 확대지원 검토

○ 공공임대주택 건립부지 확보

○ 공공임대주택 국토교통부 후보지 선정협의

20. 노후 공동주택 관리비용 지원 확대

팀 명	사업구분	팀 장	담당자	연락처
주택팀	**공약사항**	김용학	장도영	2192

□ 배경 및 필요성

○ 공동주택관리법령 및 지원 조례에 따라 공동주택관리비용의 일부를 예산의 범위 내에서 지원함으로서, 주택단지의 쾌적하고 편안한 주거환경 조성과 시설물의 효율적인 관리로 주민부담 경감 및 주민편의 증진

□ 사업개요

○ 사업기간 : 2023. 1월 ~ 2023. 12월

○ 소요예산 : 216백만원

○ 사업대상 : 관내 공동주택 15단지(가변수량)

○ 사 업 량 : 15단지 내외

○ 사업내용 : 공동주택 단지 내 공동시설 유지보수 사업비 지원

※ 홍천군 공동주택 관리 조례 개정을 통해 도시 미관을 저해하는 노후 공동주택의 외부도색 등 지원 사업 확대

□ 추진계획

○ 사업계획 공고 및 보조사업 신청접수 : 2023. 1월 ~ 2월

○ 보조사업대상자 확정(공동주택관리심의위원회) : 2023. 3월

○ 사업추진 및 보조금 정산 : 2023. 3월 ~ 12월

※ 공동주택관리조례 개정 : 2023. 2월(금번 임시회 상정)

직속기관·사업소

보 건 소

목 차

1. 일반현황 ---------- 663

2. 2023년 비전 및 추진전략 ---------- 664

□ 목표 및 추진방향 ---------- 664

□ 추진과제 및 추진전략 ---------- 665

□ 주요사업 투자계획 ---------- 666

3. 2023년 주요업무 추진계획 ---------- 667

[보건정책과] ---------- 669

□ 신규시책

1. 대상포진 지자체예방접종사업 ---------- 671

□ 주요업무

2. 원격건강관리 서비스 ---------- 672

3. 주민과 함께하는 진료서비스 ---------- 673

4. 국가예방접종 및 코로나19 예방접종사업 ---------- 674

5. 친환경 방역사업 ---------- 676

6. 지역응급의료기관 육성 ---------- 678

7. 응급처치기반구축 ---------- 679

8. 감염병 예방 및 확산방지사업---------- 680

9. 한센인 및 기생충 관리 ---------- 682

10. 보건소 결핵퇴치사업 ---------- 683

11. 식품위생 안전관리체계 구축 ---------- 684

12. 어린이 식생활 안전관리 강화 ---------- 685

13. 식품·공중위생업소 서비스 향상 ---------- 686

[건강증진과] ---------- **689**

□ 신규시책

1. 찾아가는 치매조기검진 사업 ---------- 691

□ 주요업무

2. 통합건강증진사업 ---------- 692

3. 걷기활성화사업 ---------- 697

4. 스마트한 건강관리 「모바일 헬스케어」---------- 698

5. 금연・절주실천 -ON AIR ---------- 700

6. 구강보건센터 운영 ---------- 701

7. 안정적 임신・출산 환경 지원 ---------- 702

8. 지역사회 정신건강증진사업 ---------- 704

9. 고혈압・당뇨병 등록관리사업 ---------- 710

10. 지역사회중심재활사업 ---------- 712

11. 희귀・난치성질환자 의료비지원사업 ---------- 713

12. 암 의료비 지원 및 건강검진사업 ---------- 714

13. 건강생활지원센터 운영 ---------- 716

14. 치매안심센터 운영 ---------- 718

□ 민선8기 공약사항

15. 홍천군 공공산후조리원 신축 ---------- 720

1. 일반현황

❑ 기 구

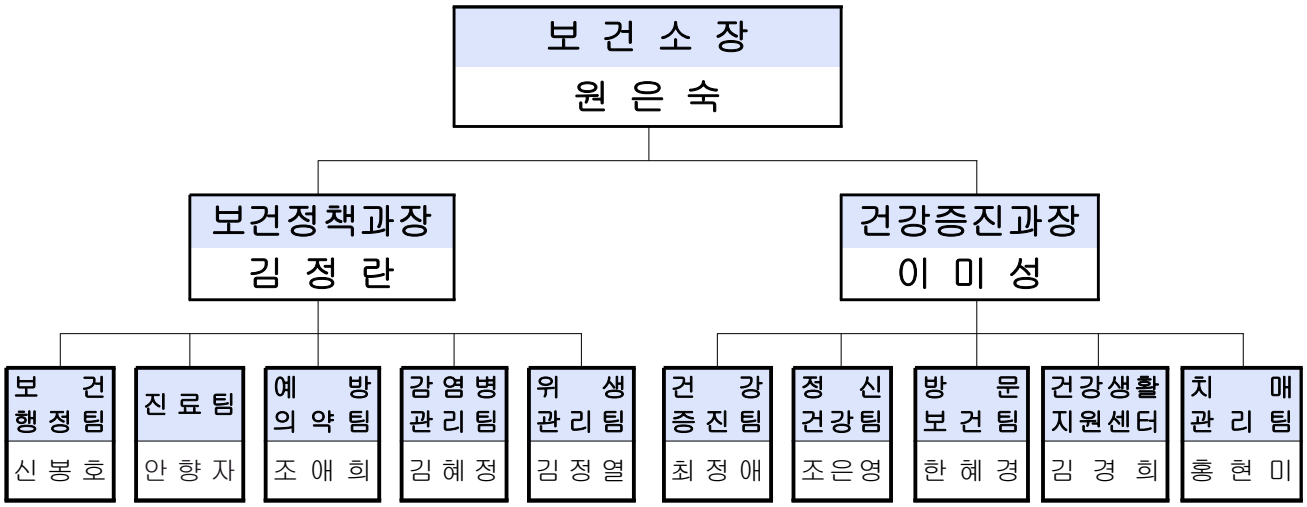

❑ 직원현황

구 분	계	4급	5급	6급	7급	8급	9급	기타
계	140	1	2	25	21	36	14	41
보 건 소 장	1	1						
보 건 정 책 과 장	1		1					
보 건 행 정 팀	10			2	4	2	1	1
진 료 팀	9			2	1	1	1	4
예 방 의 약 팀	10			2		5	1	2
감 염 병 관 리 팀	14			2	3	4	4	1
위 생 관 리 팀	6			1	2		2	1
보 건 지 소	19				4	5	1	9
보 건 진 료 소	18			6	4	8		
건 강 증 진 과 장	1		1					
건 강 증 진 팀	16			3	1	2	1	9
정 신 건 강 팀	5			2	2	1		
방 문 보 건 팀	14			1		3	2	8
건강생활지원센터	4			1		1		2
치 매 관 리 팀	12			3		4	1	4

* 기타: 공무직 26명, 공중보건의 15명

2. 2023년 비전 및 추진전략

① 목표 및 추진방향

□ 목　　표

○ 감염병 발생 예방과 조기인지, 신속한 역학조사, 환자 관리 및 대응으로 지역사회 감염병 확산 방지 및 국민 생명보호

○ 건강한 생활습관개선 및 유지로 만성질환 예방·관리 활동 강화

○ 맞춤건강서비스 제공으로 군민이 행복한 홍천 구현

□ 중점 추진방향

○ 보건의료서비스 전달체계 내실화 및 사각지대 해소

○ 공공보건의료서비스 인프라 개선 및 질적 수준 제고

○ 감염병 예방 및 확산방지사업

○ 감염병 발생 예방을 위한 예방접종사업 확대

○ 기후 온난화 등 환경변화에 따른 친환경 방역사업 강화

○ 공감하고 신뢰할 수 있는 먹거리 안전성 확보

○ 위생수준 향상 및 역량 강화를 통한 선진 음식문화 정착

○ 부정불량식품 제조 및 유통 원천차단을 통한 안전한 식품문화 정착

○ 만성질환 걱정 없는 건강생활증진 보건의료 서비스 강화

○ 평생 지속가능한 건강실천 환경 조성

○ 지역사회 중심 건강위해요인 관리 및 환경조성

○ 대상자·생애주기별 맞춤형 보건의료서비스 지원 확대

○ 정신건강서비스 접근성 강화 및 스마트한 정신건강관리

○ 치매관련 정책기반 강화로 전문화된 치매관리와 돌봄 제공

② 추진과제 및 추진전략

건강으로 하나되어 함께 그리는 행복도시 홍천

추 진 전 략	추 진 과 제
지역사회 감염병 대응 및 보건의료 지원 기반 강화	• 감염병 발생 및 유행의 실시간 대응 · 감시 · 관리체계 강화 • 선제적 감염병 발생예방 및 방역체계 관리 강화
선진 음식문화 정착을 위한 기반 조성	• 위생 취약분야 점검 강화를 통한 소비자 안심 환경 제공 • 환경개선 등 실질적 지원을 통한 위생수준 향상 • 식품접객업 영업자 교육 등을 통한 역량 강화
지역사회 수혜자 중심의 맞춤형 보건의료 서비스 지원기반 강화	• 질병 걱정 없는 만성질환 예방 및 건강생활 실천기반 강화 • 계층별 맞춤형 건강증진 및 지역사회 중심 건강위해요인 관리 강화
지역사회 중심의 치매 및 정신건강 관리체계 강화	• 치매환자, 가족, 지역사회가 함께하는 치매 안심 서비스 강화 • 정신건강증진 및 생명존중 환경 조성

③ 2023년 주요사업 투자계획

【보건정책과】

구분	사 업 명	2023년 총 사업비 (백만원)				
		계	국비	도비	군비	기타
합계	13개 사업	5,650	1,307	482	3,827	34
신규시책	대상포진 지자체예방접종사업	1,260			1,260	
주요업무	원격건강관리 서비스	320	160	80	80	
	주민과 함께하는 진료서비스	214			214	
	국가예방접종 및 코로나19 예방접종사업	1,596	744	252	600	
	친환경 방역사업	402			402	
	지역응급의료기관 육성	736	210		526	
	응급처치기반구축	34	2		32	
	감염병 예방 및 확산방지사업	178	13	9	156	
	한센인 및 기생충 관리	17	2	2	13	
	보건소 결핵퇴치사업	135	61	9	65	
	식품위생 안전관리체계 구축	34	2	1	20	11
	어린이 식생활 안전관리 강화	226	113	43	70	
	식품 · 공중위생업소 서비스 향상	498		86	389	23

【건강증진과】

구분	사 업 명	2023년 총 사업비 (백만원)				
		계	국비	도비	군비	기타
합계	15개 사업	11,573	2,014	762	8,797	
신규시책	찾아가는 치매조기검진 사업	60	48	2	10	
주요업무	통합건강증진사업	586	262	52	272	
	걷기활성화사업	71			71	
	스마트한건강관리「모바일 헬스케어」	83	36	8	39	
	금연 · 절주실천- ON AIR	229	113	23	93	
	구강보건센터운영	80			80	
	안정적 임신 · 출산 환경 지원	1,150	322	344	484	
	지역사회 정신건강증진사업	845	329	103	413	
	고혈압 · 당뇨병 등록관리사업	523	220	44	259	
	지역사회중심재활	34	17	3	14	
	희귀 · 난치성질환자 의료비지원사업	50	25	5	20	
	암 의료비지원 및 국가암 검진	221	66	66	89	
	건강생활지원센터 운영	188		3	185	
	치매안심센터운영	853	576	109	168	
공약사항	홍천군 공공산후조리원 신축	6,600			6,600	

3. 2023년 주요업무 추진계획

【보건정책과】

신규시책	▪ 대상포진 지자체예방접종사업
주요업무	▪ 원격건강관리 서비스 ▪ 주민과 함께하는 진료서비스 ▪ 국가예방접종 및 코로나19 예방접종사업 ▪ 친환경 방역사업 ▪ 지역응급의료기관 육성 ▪ 응급처치기반구축 ▪ 감염병 예방 및 확산방지사업 ▪ 한센인 및 기생충 관리 ▪ 보건소 결핵퇴치사업 ▪ 식품위생 안전관리체계 구축 ▪ 어린이 식생활 안전관리 강화 ▪ 식품·공중위생업소 서비스 향상

【건강증진과】

신규시책	▪ 찾아가는 치매조기검진 사업
주요업무	▪ 통합건강증진사업 ▪ 걷기활성화사업 ▪ 스마트한 건강관리「모바일 헬스케어」 ▪ 금연·절주실천 - ON AIR ▪ 구강보건센터 운영 ▪ 안정적 임신·출산 환경 지원 ▪ 지역사회 정신건강증진사업 ▪ 고혈압·당뇨병 등록관리사업 ▪ 지역사회중심재활사업 ▪ 희귀·난치성질환자 의료비지원사업 ▪ 암 의료비 지원 및 건강검진사업 ▪ 건강생활지원센터 운영 ▪ 치매안심센터 운영
민선8기 공약사항	▪ 홍천군 공공산후조리원 신축

보건정책과

1. 대상포진 지자체예방접종사업

팀 명	사업구분	팀 장	담당자	연락처
예방의약팀	**신규시책**	조애희	김나영	4026

□ 배경 및 필요성

○ 예방접종을 통해 대상포진 면역력 획득과 지역주민의 건강유지 및 향상

○ 예방접종을 통해 수두-대상포진 바이러스 억제와 면역 향상 및 주민 건강 유지

□ 사업개요

○ 추진기간: 연중

○ 추진대상: 만60세 이상 미접종자
(주민등록상 6개월 이상 홍천 거주중인 자)

○ 사 업 비: 1,260백만원(군비 1,260)

○ 사업내용 : 지역주민 대상포진 예방접종 및 홍보

□ 추진계획

○ 대상포진 예방접종사업

- 대상포진 접종률 향상을 위한 홍보강화 : 2023.1.~2023.4.
(홈페이지, 내고장소식지, 현수막, 보도자료, 우편안내 등)
- 보건소에서 대상 확인 및 접종(기초생활수급자. 차상위) : 2023.2~
- 접종 후 이상반응 확인, 미접종자 접종독려 문자 및 전화 안내

○ 위탁의료기관 대상포진 접종 : 2023.3~

- 위탁의료기관 백신 지원
- 대상자(보건소 쿠폰 수령) 확인 후 접종, 질별관리청시스템 등록
- 접종 후 이상반응 확인

2. 원격건강관리 서비스

팀 명	사업구분	팀 장	담당자	연락처
보건행정팀	**주요업무**	신봉호	김지원	4004

□ 배경 및 필요성

○ 보건복지부 주관 시범사업으로 정보통신기술과 공공의료자원을 활용하여 의료취약지역에 거주하는 주민의 의료접근성을 보완하고, 효율적인 질환관리를 통해 궁극적으로 주민건강증진을 도모

□ 사업개요

○ 사업기간: 연중

○ 사업대상: 지역주민 700여명

○ 사 업 비: 320백만원(국비 160, 도비 80, 군비 80)

○ 사업내용: 치매환자 · 만성질환자 · 재가환자 원격 진료, 투약지침 제공 및 건강관리

□ 추진계획

○ 치매환자 원격진료 및 관리
(보건소 공중보건의 ↔ 강원대학교병원 신경과 전문의 2명)

- 치매환자 및 인지장애 어르신을 대상으로 원격진료 및 처방, 상담
- 치매진단 검사, 원격관리 대상자 중 중증 치매환자 사례관리회의

○ 만성질환자 원격진료 및 관리(8개 보건지소 ↔ 18개 보건진료소)

- 보건진료소 지역 만성질환자를 대상으로 보건지소 공중보건의가 원격진료

○ 재가환자 원격진료 및 관리(내촌 보건지소 ↔ 보건소 방문간호사)

- 거동불편 재가환자 대상으로 보건소 방문간호사가 원격관리 대상자를 선정하여 내촌보건지소 공중보건의 원격진료

3. 주민과 함께하는 진료서비스

팀 명	사업구분	팀 장	담당자	연락처
진료팀	**주요업무**	안향자	이정수	4017

□ 배경 및 필요성

○ 고령층에 진료 기회를 제공하여 고위험군 만성질환의 지속적 관리

○ 군민의 건강증진과 편의를 위하여 보건의료서비스 도모

○ 체육대회 및 지역축제 행사에서 발생할 수 있는 응급환자를 신속하고 적절한 대처를 통한 귀중한 인명보호

□ 사업개요

○ 사업기간: 연중

○ 사업대상: 지역주민

○ 사 업 비: 214백만원(군비214)

○ 사업내용: 진료업무, 건강진단 및 제증명 발급, 의료지원 등

□ 추진계획

○ 주민과 함께하는 진료사업

- 내과 및 한방진료
- 진단검사: 혈액, 소변, 방사선 검사 등

○ 제증명 어디서나 교부운영

- 건강진단검사 및 발급
  (식품 위생업소 종사자, 기숙사 건강검진, 외국인 결핵 확인검사 등)

○ 자동차 운전면허 신체검사 및 적성검사

○ 의료지원서비스 운영

- 응급의료서비스 지원: 1개반/3명
- 129구급대 연계 운영

※ 기관 체육행사 시 구급함 대여

4. 국가예방접종 및 코로나19 예방접종 사업

팀 명	사업구분	팀 장	담당자	연락처
예방의약팀	**주요업무**	조애희	김나영,권이현	4026, 4401

□ 배경 및 필요성

○ 예방접종을 통해 군집면역 획득으로 감염병을 예방하고 지역주민의 건강유지 및 향상

○ 코로나19 예방접종을 통한 집단면역 획득으로 군민의 감염병 예방

□ 사업개요

○ 국가 및 지자체 예방접종사업

- 어린이 국가예방접종, 성인 및 고위험군 예방접종, 인플루엔자 예방접종, B형간염 접종 등
- 홍천군 국가예방접종 위탁의료기관(25개소) 접종
- 사업대상: 지역주민(전 연령)
- 사업기간: 연중
- 사 업 비: 1,165백만원(국비528, 도비179, 군비458)

○ 코로나19 예방접종사업

- 예방접종을 통해 코로나19 장기유행의 피해확산 감소 및 지역사회 전파 차단
- 홍천군 보건소 당일접종 실시
- 홍천군 코로나19 예방접종 위탁의료기관(11개소) 접종
- 원거리 불편해소 보건지소·보건진료소 방문접종
- 코로나19 예방접종 후 이상반응 피해보상 신청 접수
- 사업대상: 생후 6개월 이상 접종대상자
- 사업기간: 연중
- 사 업 비: 431백만원(국비216, 도비73, 군비142)

□ 추진계획

○ 국가예방접종사업

- 어린이 국가예방접종 사업: BCG 외 17종

- 성인, 고위험군 예방접종 사업: 폐렴구균 외 3종

- 위탁의료기관의 예방접종 비용 상환

○ 지자체예방접종사업

- 대상포진 접종 사업 대상 확대

- B형간염(성인), 인플루엔자(독감) 유료 접종 사업

○ 코로나19 예방접종사업

- 코로나19 예방접종 접종률 향상 방안 추진

- 접종계획 안내를 위한 보도자료 등 홍보강화

- 미접종자 대상 접종독려 문자 발송

- 접종 후 이상반응 피해보상 신청 안내 및 접수

5. 친환경 방역사업

팀 명	사업구분	팀 장	담당자	연락처
예방의약팀	**주요업무**	조애희	이정임	4022

□ 배경 및 필요성

○ 친환경 방역사업으로 환경보전과 감염병 발생의 조기차단 및 확산방지

□ 사업개요

○ 사업기간: 연중

○ 사업대상: 지역주민

○ 사 업 비: 402백만원(군비 402)

○ 사업내용

- 친환경 방역소독: 물리적 방제사업 실시 및 취약지역 방역소독
- 감염병 방역소독: 코로나19 예방 및 확산방지 방역소독
- 취약시설 방역소독약 배부

□ 추진계획

○ 친환경 방역사업

- 방역 소독반 운영: 2023.3.~ 2023.11.
- 물리적 방제사업
  - · 해충퇴치기 청소 및 관리: 161대(홍천강 주변 및 주택가 등)
  - · 포충기 관리: 2,668대(축산농가 및 취약지 가구)
  - · 위생해충 기피제 자동분사기: 17대 (등산로 입구, 공원)
- 홍천군 방역소독 민간위탁 용역: 2023.5.~ 2023.9. (주2회 실시)
  - · 대상지역

보건소 실시 구역	위탁업체 실시 구역			
1구역	2구역	3구역	4구역	5구역
홍천읍, 북방면	서면, 남면	영귀미면, 화촌면	두촌면, 내촌면	내면, 서석면

- 취약지역 방역소독

· 운영시기: 2023.3.~2023.11.

· 유충 및 성충 방제

⇒ 정화조, 취약주택지 인근, 하천주변, 공원, 늪, 웅덩이, 배수관로, 방치된 공한지 등

○ 감염병 방역소독

- 방역소독반 운영: 2023.1.~2023.12.
- 일상소독: 다중이용시설,교통시설,판매시설,요양시설,공공기관 등
- 수시소독: 환자 발생 및 민원요청 시 실시

○ 취약시설 방역약품 지원

- 대상: 취약시설 및 방역 취약지 가구, 경로당, 저소득층가구, 재래식화장실 사용가구 등
- 약품: 살충제, 유충구제제, 우물소독약 등

6. 지역응급의료기관 육성

팀 명	사업구분	팀 장	담당자	연락처
예방의약팀	**주요업무**	조애희	김미경	4021

□ 배경 및 필요성

○ 의료취약지역 24시간 응급의료체계 지속·유지를 위한 지역응급의료기관 응급실 운영비를 지원함으로 응급상황에서 신속하고 적절한 응급의료를 받을 수 있도록 하여 지역주민의 건강과 생명을 보호하고자 함

□ 사업개요

○ 사업기간: 2023년 1월 ~ 12월

○ 사업대상: 홍천아산병원

○ 사 업 비: 736백만원(국비 210, 군비 526)

○ 내 용

- 지역 응급의료기관 육성 등 운영비 지원

※ 응급의료기관:「의료법」 제3조에 따른 의료기관 중 중앙응급의료센터, 권역응급의료센터, 전문응급의료센터, 지역응급의료센터 및 지역응급의료기관

□ 추진계획

○ 24시간 응급의료기관 응급실 운영비 지원

- 24시간 응급실 운영에 따른 전문인력 등 소요예산 부족부분에 대하여 군비 예산을 지원함으로 지역응급의료 기반 조성

7. 응급처치기반구축

팀 명	사업구분	팀 장	담당자	연락처
예방의약팀	**주요업무**	조애희	홍선경	4404

□ 배경 및 필요성

○ 자동심장충격기 관리 강화, 심폐소생술 및 응급처치 교육 실시로 응급상황에 대한 올바른 대처 능력을 향상시켜 군민의 안전을 도모하기 위한 응급처치 기반구축

□ 사업개요

○ 사업기간: 2023년 1월 ~ 12월

○ 사업대상: 자동심장충격기 설치의무시설, 관리책임자 및 지역주민

○ 사 업 비: 34백만원(국비 2, 군비 32)

○ 사업내용

- 자동심장충격기 보급지원 및 관리
- 이론교육과 실습을 통한 심폐소생술 및 응급처치 교육

□ 추진계획

○ 자동심장충격기(10대) 설치 지원 : 2023.3.~ 2023.6.

○ 자동심장충격기 설치현황 및 관리 점검: 2023.1.~ 2023.12.

○ 심폐소생술 및 응급처치 교육 : 2023.3~ 2023.12.

8. 감염병 예방 및 확산방지사업

팀 명	사업구분	팀 장	담당자	연락처
감염병관리팀	**주요업무**	김혜정	장혜리	4043

□ 배경 및 필요성

○ 감염병 예방 및 조기발견으로 군민건강 증진에 기여

○ 신종감염병 대응역량 강화로 주민 피해 최소화

○ 지속 가능하고 효율적인 신속대응체계로 주민의 안전과 건강보호

□ 사업개요

○ 사업기간: 연중

○ 사업대상: 지역주민

○ 사 업 비: 178백만원(국비 13, 도비 9, 군비 156)

○ 사업내용

- 검사 · 역학조사 · 관리 등을 통한 체계적인 감염병 관리
- 감염병 발생 예방 및 확산방지 감시 체계 구축
- 신종 변이 및 재유행 등에 대한 선제적 대비
- 감염병 예방을 위한 교육 및 홍보관 운영

□ 추진계획

○ 법정 감염병 감시·대응체계 구축

- 관내 병·의원 감염병 발생 시 지체 없이 신고
- 상시적 감염병 감시 및 대응체계 가동
  - ▪ 비상 상황 시 코로나19 TF팀 구성·운영, 감염취약시설 선제적 검사

○ 감염병 위기대응 역량강화

- 조기인지 및 신속한 역학조사, 환자·접촉자관리

- 해외유입 감염병 감시 → 해외 입국자 추적조사
 - 수인성 및 식품매개감염병 관리

○ 감염병별 맞춤형 대응 및 예방 홍보
 - 코로나19 예방에 대한 교육 홍보 강화
 - 올바른 손 씻기 교육 및 홍보관 운영: 연중
 - 가을철 발열성질환 교육 및 홍보: 연중
 - 진드기매개감염병 예방 홍보: 연중
 - 진드기매개감염병 노출위험군 대상 예방교육
 - 수인성·식품매개 감염병 예방교육: 2023년 7~8월

9. 한센인 및 기생충 관리

팀 명	사업구분	팀 장	담당자	연락처
감염병관리팀	**주요업무**	김혜정	박지영	4036

□ 배경 및 필요성

○ 한센병 환자의 조기발견과 치료로 한센병 발생과 유행 방지

○ 한센사업 대상자에 대한 치료 및 재발관리, 장애 치료, 생계지원 등 의료 및 복지 지원으로 건강한 사회인으로 조기 복귀 도모

○ 기생충 감염병의 정기적 검사 및 교육·홍보 등을 통한 확산 방지 및 발생추이 파악

□ 사업개요

○ 사업기간: 연중

○ 사업대상: 한센인, 지역주민, 만3세 이상 아동

○ 사 업 비: 17백만원(국비 2, 도비 2, 군비 13)

○ 사업내용

- 한센인 관리 및 피부과 무료진료(한센인 조기발견 사업)
- 기생충관리 및 머릿니 구제 사업 추진

□ 추진계획

○ 재가한센인 생계비지원: 2명/월1회 지급

○ 한센병 조기발견 진료지원: 연 2회 350명

○ 기생충관리 검사비 지원: 1,000명

- 대상: 만3세 이상 보육시설 및 유치원

○ 머릿니구제 약품지원

10. 보건소 결핵퇴치사업

팀 명	사업구분	팀 장	담당자	연락처
감염병관리팀	**주요업무**	김혜정	최유림	4023

□ 배경 및 필요성

○ 결핵환자 조기발견 및 치료로 결핵 2차 전파를 차단

○ 집단시설에 결핵 발생 시 신속한 역학조사로 접촉자를 선별하여 결핵 발생 추가 동향을 감시함으로서 결핵의 확산 방지

□ 사업개요

○ 사업기간: 연중

○ 사업대상: 결핵환자, 집단시설, 지역주민 등

○ 총사업비: 135백만원(기금 61, 도비 9, 군비 65)

○ 사업내용

- 결핵환자관리 및 잠복결핵감염 검진사업
- 결핵환자 등 사례조사, 가족접촉자 조사, 집단시설 역학조사 실시
- 결핵예방 홍보·교육 사업추진

□ 추진계획

○ 결핵환자 추구관리 및 접촉자 검진

○ 취약계층 호흡기질환(결핵) 무료 이동검진: 315명

○ 고위험군 결핵(재가와상 노인, 의료급여수급권자 노인): 490명

○ 학교 내 결핵 소집단조기발견사업(중2 ~ 3학년): 910명

○ 예방교육 및 홍보활동 강화

- 보건지소·보건진료소를 통한 지역사회 홍보
- 요양시설 및 대상자 관련 시설에 찾아가는 교육 및 홍보

11. 식품위생 안전관리체계 구축

팀 명	사업구분	팀 장	담당자	연락처
위생관리팀	**주요업무**	김정열	신두섭	2651

□ 배경 및 필요성

○ 식품위생업소 신고·등록 관리 강화

○ 안전한 식품 생산기반 확립 및 안전관리로 홍천군민의 식생활 안전 도모

○ 식품 위해방지사업의 적극 추진을 통해 식중독 예방 관리

□ 사업개요

○ 사업기간: 2023. 1. ~ 12.

○ 사업대상: 2,625개소(일반음식점 등 22개 업종)

○ 사 업 비: 34백만원(국비 2, 도비 1, 군비 20, 기금 11)

□ 추진계획

○ 식품접객업소 민원 처리(신규, 지위승계, 변경 등)

○ 안전한 먹거리 제공을 위한 사전 위생점검(월 1회 이상)

○ 식중독 사전예방 컨설팅 제공(집단급식소 및 일반음식점 등 10개소)

○ 식품제조가공업 위생등급평가 및 지도점검(연 1회 이상)

○ 부정불량식품 등 식품 안전관리 강화

- 유통식품의 안전성 확보를 위한 수거 검사(연 7회 이상)
- 식품위생감시원 운영(19명 / 월 1회 이상)

12. 어린이 식생활 안전관리 강화

팀 명	사업구분	팀 장	담당자	연락처
위생관리팀	**주요업무**	김정열	정은숙	2652

□ 배경 및 필요성

○ 어린이급식소 지원 관리 강화로 건강하고 안전한 식생활 도모

○ 어린이 식품안전보호구역 관리 강화로 안전한 식품 환경 조성

□ 사업개요

1 어린이급식관리지원센터 위탁 운영

○ 사업기간: 2023. 1. ~ 12.

○ 사업대상: 52개소(100인 미만 어린이급식소)

○ 사업내용: 어린이급식소 등록 관리, 순회 방문 및 집합 교육, 식단 및 레시피 제공 등

○ 사 업 비: 216백만원(국비 108, 도비 43, 군비 65)

○ 수 탁 자: 대한영양사협회 강원도영양사회

○ 추진계획: 어린이급식관리지원센터 지도점검 및 교육 실시(월 1회 이상)

2 어린이 식품 안전관리 강화

○ 사업기간: 2023. 1. ~ 12.

○ 사업대상: 20개소(식품안전보호구역)

○ 사업내용: 어린이 식품안전보호구역 지정 운영

○ 사 업 비: 10백만원(국비 5, 군비 5)

○ 추진계획

- 구역 내 우수 판매업소 지정 운영: 3개소
- 구역 내 식품 조리·판매업소 관리: 130개소
- 구역 내 어린이 기호식품 전담관리원 운영(14명 / 월 1회 이상)
- 구역 내 식품 안전관리 캠페인 실시

13. 식품 · 공중위생업소 서비스 향상

팀 명	사업구분	팀 장	담당자	연락처
위생관리팀	**주요업무**	김정열	오유라	2654

□ 배경 및 필요성

○ 모범업소에 대한 인센티브 제공으로 자발적 서비스 향상 유도

○ 건강한 음식문화 형성을 위한 좋은 식당 제공 및 위생 환경개선 기여

○ 공중위생업소 위생 수준 향상으로 홍천군 방문객 만족도 제고

○ 친절 서비스 향상으로 이용객의 만족도 제고와 지역경제 활성화 도모

□ 사업개요

1 모범음식점 및 군장병할인업소 지정 운영

○ 사업기간: 2023. 1. ~ 12.

○ 사업대상: 252개소(으뜸음식점 3, 모범음식점 50, 군장병할인업소 199)

○ 사업내용: 재지정 평가 및 위생지도, 물품 지원 등

○ 사 업 비: 69백만원(군비 57, 기금 12)

○ 추진계획

- 모범업소 지정 관리: 재지정 평가 및 위생지도
- 으뜸업소 운영: 쓰레기종량제봉투 지원, 상수도 요금 지원
- 모범업소 운영: 쓰레기종량제봉투 지원, 상수도 요금 지원, 지하수 수질 검사비 지원
- 군장병할인업소: 쓰레기종량제봉투 지원

구분	지원내역		
	쓰레기종량제봉투(50ℓ)	상수도 요금	지하수 수질 검사비
으뜸업소	월 50매	월 사용료 80% (20만원 상한)	
모범업소	월 10매	월 사용료 30% (10만원 상한)	전액
군장병할인업소	월 10매		

2 음식문화 개선 지원

○ 사업기간: 2023. 1. ~ 12.

○ 사업대상: 1,487개소(일반음식점)

○ 사업내용: 식품위생업소 지원, 음식문화 개선사업 홍보 및 캠페인

○ 사 업 비: 182백만원(군비 171, 기금 11)

○ 추진계획

- 나트륨 줄이기 및 친절 서비스 교육
- 좋은 식단 실천 홍보물 및 위생용품 제작 지원
- 위생업소 위생용품 지원을 통한 서비스 향상

3 식품 및 공중위생업소 환경개선 지원

○ 사업기간: 2023. 1. ~ 12.

○ 사업대상: 20개소(식품접객업소 17, 숙박업 3)

○ 사업내용: 서비스 및 위생수준 향상을 위한 영업장 시설개선 지원

○ 사 업 비: 215백만원(도비 86, 군비 86, 자부담 43)

- 지원내역: 업소당 사업비의 80%지원(8백만원 상한)

○ 추진계획

- 사업자 모집 공고 및 신청 접수: 2023. 2. ~ 3.
- 사업대상 업소 현장 확인: 2023. 3.
- 보조금 선정위원회 개최 및 보조사업자 선정: 2023. 4.
- 선정 업소 사업 추진 및 정산: 2023. 5. ~ 9.

4 군장병(용사) 외출·외박 시 이발비 지원

○ 사업기간: 2023. 1. ~ 12.

○ 사업대상: 나라사랑카드를 소지한 현역 용사(장교, 준사관 및 부사관 제외)

○ 사업내용: 관내 병사 외출·외박 시 이발비 지원

○ 사 업 비: 75백만원(군비)

○ 추진계획

- 관내 이·미용업소를 이용한 금액의 약 10%로 지원(1회당)
- 연 최대 지원 금액(25,000원 × 3,000명)

5 공중위생업소 관리

○ 사업기간: 2023. 1. ~ 12.

○ 사업대상: 447개소(숙박업 등 6개 업종)

○ 사업내용: 공중위생업소 지원 관리

○ 추진계획

- 공중위생업소 민원 처리(신규, 지위승계, 변경 등)
- 관내 명예공중위생감시원 운영(2명 / 월 1회 이상)
- 공중위생업소(이·미용업소) 서비스 평가 실시(연 1회 이상)
- 민·관 합동 단속 및 무신고 영업행위 단속

건강증진과

1. 찾아가는 “치매 조기검진” 사업

팀 명	사업구분	팀 장	담당자	연락처
치매관리팀	**신규시책**	홍현미	조수빈	4343

□ 배경 및 필요성

○ 초고령화 사회 진입으로 인한 치매환자 증가로 신규환자 발견을 위한 치매조기검진사업의 필요성이 대두됨

○ 치매를 조기발견으로 고위험군에 해당되는 독거노인, 75세 이상 고령노인이 치매로 진행되지 않도록 치매예방교육 및 상담 등의 집중관리 필요

□ 사업개요

○ 사업기간: 2023년 1월 ~ 12월

○ 사업대상: 홍천군 5개면 우선 실시

- 홍천읍, 서석면, 내면, 두촌면, 화촌면 75세 이상 지역주민

  * 제외지역은 차기년도 조기검진 실시 예정

○ 추 진 팀: 전수조사요원 2명

○ 사 업 비: 60백만원(국비 48, 도비 2, 군비 10)

○ 내 용: 가정방문 치매인지선별검사

□ 추진계획

○ 행정복지센터를 통한 대상자 명단 확보: 1월중

○ 지역별 치매인지 선별검사

- 홍천읍(2월~ 3월) → 서석면(4월~ 5월) → 내면(6월~ 8월) → 두촌면(9월~ 10월) → 화촌면(11월~ 12월)

○ 대상자에게 선별검사 결과 통지

○ 치매인지 선별검사결과에 따른 추후조치

- 진단1단계 검사 → 진단2단계 검사 → 감별검사

2. 통합건강증진사업

1 만성질환 예방을 위한 건강생활실천

팀 명	사업구분	팀 장	담당자	연락처
건강증진팀	**주요업무**	최정애	변윤희	4042

□ 배경 및 필요성

○ 영양과다 및 신체활동 저하, 노인 인구의 증가 등으로 인해 만성질환을 예방하고 건강수명을 연장하기 위한 사전적·예방적 건강증진사업의 중요성 대두

○ 건강생활 습관(신체활동, 영양, 금연, 절주, 구강 등) 실천을 독려하고, 지역사회 건강자원 활용과 네트워크를 통한 건강위험요인 효율적 개선 및 노출의 최소화

○ 주민중심 및 지역사회 자원 연계·협력으로 기존 사업간 경계를 허물고, 주민중심의 사업을 수행할 수 있는 여건 마련

□ 사업개요

○ 사업대상: 지역주민

○ 사 업 비: 262백만원(국비 128, 도비 26, 군비 106)

○ 사업내용

- 주민의 요구를 반영한 주민 참여형 건강생활실천 프로그램 운영
- 생애주기별 맞춤형 건강행태개선 교육프로그램 운영
- 고혈압·당뇨병 등 심뇌혈관질환 예방을 위한 교육·홍보 강화
- 지역사회 네트워크 구축 및 환경조성을 통한 건강권 강화
- 유사 프로그램 및 대상자 간 통합적인 프로그램 제공

□ 추진계획

○ 심뇌혈관질환의 선행질환인 고혈압·당뇨병 등록관리

- 질환별 조기발견 및 등록관리
- 질환별 인지율 향상 및 건강행태 개선 교육·홍보 프로그램 운영

○ 생애주기별 건강증진프로그램 운영

- 대상자별 맞춤형 건강생활실천(운동, 영양, 금연, 구강보건 등) 교육프로그램 운영

○ 건강환경 조성

- 언론매체 활용 및 홈페이지 운영을 통한 지역사회 홍보
- 지역사회 협력자원 발굴로 민관협력체계 구축

2 더[The] 건강한 가정 만들기 Start!

팀 명	사업구분	팀 장	담당자	연락처
건강증진팀 방문보건팀	**주요업무**	최정애, 한혜경	남궁선영, 강희지	4048, 4077

□ 배경 및 필요성

○ 영양상태에 문제가 있는 임신·출산 수유부 및 영유아에게 영양교육을 실시하고 일정기간 보충식품을 지원하여 건강증진에 기여

○ 태아기 및 영유아기의 건강투자는 생애초기의 건강잠재력 배양으로 평생건강의 기반이 됨에 따라 저출산 시대를 맞이하여 평생건강의 기틀이 되는 임산부 및 영유아 대상의 사업이 필요함

○ 알레르기질환은 전 생애동안 지속되는 만성질환으로 조기발견·지속치료를 통해 호전될 수 있으므로 올바른 관리가 반드시 필요함

□ 사업개요

○ 사업대상: 지역주민 중 여성 및 어린이, 알레르기질환 환아

○ 사 업 비: 175백만원(국비 75, 도비 15, 군비 85)

○ 사업내용

- 저소득 임산부 및 영유아의 영양위험요인 개선 및 식생활개선
- 난임부부 영양보충식품 지원
- 알레르기질환 환아의 건강한 학업생활 도모를 위한 아토피·천식 안심학교 운영
- 취약계층 아토피피부염 환아 보습제 및 관리용품 지원

□ 추진계획

○ 건강한 가정을 만들기 위한 영양 및 건강관리 지원

- 영양플러스 대상 220명

○ 난임시술 대상자 영양보충식품 지원

- 사업대상: 난임시술 대상자 18명
- 보충식품 전달방법: 월 2회 대상자 각 가정에 직접 배달

○ 아토피 · 천식 안심학교 운영

- 아토피 · 천식 안심학교 대상자별 온라인 · 오프라인 병행교육
  · 보건교사/보육교사, 환아/환아 부모, 전교생 대상
  · 아토피 · 천식 안심학교 자조모임
- 아토피피부염 환아 치료 및 관리 실시: 보습제 등 지원

○ 알레르기질환 적정관리능력 향상을 위한 올바른 정보 제공

- 지역아동센터 알레르기질환 예방관리교육 및 방문 진료
- 지역주민 대상 알레르기질환 주민건강강좌 운영
- 알레르기질환 관리를 위한 실습교육 중심 건강교실 운영
- 지역사회 알레르기질환 홍보 및 캠페인

3 건강한 삶을 위한 「백년누리, 건강마당」

팀 명	사업구분	팀 장	담당자	연락처
방문보건팀	**주요업무**	한혜경	민지영, 강희지	4064,4077

□ 배경 및 필요성

○ 인구고령화 및 평균수명 연장에 따른 건강관리의 중요성이 강조되고 있음.

○ 만성질환을 비롯하여 지역주민의 건강문제 해결을 위해 보건소 내·외 자원을 활용하여 지역주민의 건강상태 개선 및 삶의 질 향상

□ 사업개요

○ 사업대상: 지역주민, 건강취약계층, 65세 이상 독거노인 등

○ 사 업 비: 69백만원(국비 24, 도비 4, 군비 41)

○ 내 용

- 대상자별 맞춤형 방문건강관리를 통한 건강생활실천능력 향상
- 방문건강관리 현장에서 모바일 업무체계 도입
- 재가 장애인 일상생활능력 및 사회참여 향상을 위한 재활서비스 제공
- 생애주기별 건강문제 해소를 위한 한의약건강증진 프로그램 운영

□ 추진계획

○ 건강취약계층의 건강행태 개선 및 건강문제 관리

- 휴대용 태블릿 PC를 활용한 모바일 현장 업무체계 도입으로 현장상담 기록물 정리
- 중증 환자 및 허약노인 집중관리
- 취약계층 만성질환관리 및 합병증 예방교육
- 재가 장애인 등록관리 및 건강관리프로그램 운영
- 생애주기별 한의약 건강관리교육 및 한방 의료서비스 제공

4 다 함께, 더 건강하게 「건강플러스 마을 만들기」

팀 명	사업구분	팀 장	담당자	연락처
건강증진팀 건강생활지원센터	**주요업무**	최정애,김경희	김혜림,김소연	4115,4132

□ 배경 및 필요성

○ 이용자에게 좀 더 효과적인 서비스를 제공하기 위해서 건강증진사업의 주체가 보건기관이 아닌 지역사회 주민 및 지역 자원 중심으로 패러다임을 전환하여 주민주도형 건강한 마을을 만들고자 함

○ 지역주민 스스로 마을 단위의 건강문제 요인을 찾고 건강행태개선을 실천하게 함으로써 건강마을 분위기를 조성하고자 함

□ 사업개요

○ 사업대상: 북방면, 남면 지역주민

○ 사 업 비: 82백만원(국비 35, 도비 7, 군비 40)

○ 사업내용

- 주민 주도형 보건사업 추진
- 주민 역량강화 교육 및 건강증진프로그램 운영
- 마을별 건강동아리 구성 및 지도자 발굴
- 건강마을 만들기 캠페인 및 홍보

□ 추진계획

○ 주민조직(건강위원회) 운영 활성화

○ 건강위원회 위원 및 주민 역량강화 교육

○ 주민 주도형 건강증진프로그램 운영

- 생애주기별 건강생활실천 교육 및 홍보
- 만성질환 예방 교육 및 신체활동 프로그램 전개

○ 걷기 활성화를 위한 동아리 활동 및 면민 걷기대회 개최

○ 지역사회 건강생활실천 분위기 조성 및「안전한 길, 건강하게 걷기」캠페인 운영 등

○ 건강 위해요인 개선 및 주민 요구에 따른 주민주도 사업 수행

○ 생활터별 건강동아리(걷기, 체조, 악기 등) 구성 및 건강지도자 활동

○ 마을별 건강소식지 제작·배포

3. 걸기활성화 사업

팀 명	사업구분	팀 장	담당자	연락처
건강증진팀	**주요업무**	최정애	변윤희	4042

□ 배경 및 필요성

○ 걸기는 연령, 성별, 장소에 구애를 받지 않으면서 건강을 증진하기 위해 실천할 수 있는 가장 좋은 신체활동임

○ 홍천군의 2021년 걸기 실천율(37.6%)은 강원도(33.7%)와 비교하여 높으나, 비만율(39.3%)은 강원도(34.2%)와 비교하여 높은 상태임. 걸기운동으로 비만율을 낮추고 만성질환을 예방하여 건강수명을 연장

□ 사업개요

○ 사업대상: 지역주민

○ 사 업 비: 71백만원(군비 71)

○ 사업내용

- 모바일 걸기앱 「워크온」활용, 걸기 커뮤니티 운영
- 걸기 동아리 운영, 걸기이론 및 실습 교육
- 걸기활성화를 위한 민관학협의체를 구성하고 도보환경을 개선하여 걸기 인프라 구축

□ 추진계획

○ 모바일 걸기 앱 「워크온」을 활용한 걸기사업추진

- 걸기 패턴 및 데이터 분석, 통계
- 걸기활동 유인·독려를 위한 다양한 비대면 챌린지 실시
- 관내 걸기 좋은 길 소개, 게시판을 활용하여 건강생활실천 정보, 소통의 공간 마련

○ 걸기 동아리 활성화

- 읍면별 걸기동아리 운영
- 지역주민 대상 걸기이론·실습교육, 걸기지도자 발굴 및 역량강화 교육

○ 걸기 환경조성: 건강걸기행사 개최, 걸기코스 조성, 민·관 협업 도보환경 개선

4. 스마트한 건강관리 「모바일 헬스케어」

팀 명	사업구분	팀 장	담당자	연락처
건강증진팀	**주요업무**	최정애	서숙희	4398

□ 배경 및 필요성

○ 수혜자(주민) 중심의 보건소 건강관리사업으로의 전환을 위해 ICT를 활용한 모바일 기반의 건강관리 서비스 제공 필요

○ 만성질환 예방을 위해 건강관리 필요대상자의 생활습관 개선을 위한 맞춤형 건강관리 프로그램 제공 필요

□ 사업개요

○ 사업대상: 140명

- 성인(만19세 이상 60세 미만 지역주민) 100명
- 아동(단위학교 협약) 40명

○ 사 업 비: 83백만원(국비 36, 도비 8, 군비 39)

○ 사업내용

- 24주 보건소 모바일 헬스케어 서비스
- (최초/중간/최종) 보건소 방문검진·상담 서비스
- 모바일 APP 가입 및 활동량계 등 디바이스 제공
- 디바이스와 연동을 통한 대상자 운동·건강정보 모니터링 및 영역별 (건강, 영양, 운동) 상담 서비스 제공
- 주 1회 건강콘텐츠 발송, 참여자 독려를 위한 커뮤니티 및 미션 운영

□ 추진계획

○ 대상자 모집: 2023년 2월 ~ 모집완료시까지

○ 최초검진 및 대상자 등록: 등록자 20~30명 단위로 순차 서비스 제공

○ 건강생활실천(1~24주): 모바일 APP기반 모니터링 및 영역별 상담, 건강 관련 미션 수행

○ 중간검진(12주), 최종검진(24주): APP을 통한 설문 및 건강검진 실시

○ 국가건강검진 결과 1개 이상 건강 고위험 대상자에 대해 문자메시지를 발송하는 등 대상자 적극 발굴

5. 금연 · 절주실천 - ON AIR

팀 명	사업구분	팀 장	담당자	연락처
건강증진팀	**주요업무**	최정애	강민주	4296

□ 배경 및 필요성

○ 지역사회 금연·절주 분위기를 조성하여 금연 시도율을 높이고 음주율을 낮추어 지역주민의 건강증진을 도모하고자 함

○ 흡연자에게는 금연서비스를 제공하고 비흡연자에게는 간접흡연의 폐해를 교육함으로써 흡연을 사전에 차단하여 지역 내 현재흡연율과 간접흡연율을 낮추고자 함

□ 사업개요

○ 사업대상: 생애주기별 지역주민(유아, 청소년, 성인)

○ 사 업 비: 229백만원(국비 113, 도비 23, 군비93)

○ 사업내용

- 흡연 · 음주예방 및 절주 교육, 금연클리닉 운영, 지역사회 금연 환경 조성

□ 추진계획

○ 아동, 청소년 금연·절주 교육 강화: 담배 · 술 없는『건강실천학교』만들기

- 유 아: 흡연 · 음주폐해예방을 위한 참여형 · 체험형 교육 프로그램 운영, 어린이 흡연 · 음주폐해예방 공연
- 청소년: 금연 · 금주 퀴즈쇼, 흡연 · 음주폐해예방 강의 진행

○ 성인 금연클리닉 운영 강화

- 보건(지)소, 보건진료소 금연클리닉 운영
- 찾아가는 이동금연클리닉 운영: 사업장 및 군부대 등

○ 지역사회 금연 환경 조성 및 홍보 강화

- 지역사회 축제 홍보관 운영 및 금연 절주 캠페인 운영
- 세계금연의 날: 5월 31일, 음주폐해예방의 달: 11월 행사 운영
- 공중이용시설 금연·금주구역 정착을 위한 지도·단속 강화
- 금연 환경조성을 위한 시설물 설치 및 관리

6. 구강보건센터 운영

팀 명	사업구분	팀 장	담당자	연락처
건강증진팀	**주요업무**	최정애	지정구	4045

□ 배경 및 필요성

○ 구강건강관리 교육·홍보 강화 및 취약계층에 대한 구강진료 활성화를 통해 구강건강 형평성 확보

○ 올바른 칫솔질 및 구강관리의 중요성을 알리고 구강건강 생활 실천을 유도하여 다양한 체험 프로그램 운영으로 구강건강 실천향상

□ 사업개요

○ 사업대상: 취약계층(기초생활수급자, 차상위, 장애인), 생애주기별

○ 사 업 비: 80백만원(군비 80)

○ 사업내용

- 취약계층 구강질환 예방진료 및 관리, 의치보철 지원
- 생애주기별 구강건강증진 프로그램 운영
- 지역주민을 대상으로 한 구강건강증진 교육 및 홍보

□ 추진계획

○ 취약계층 구강질환 예방진료 및 관리

- 예방진료 및 장애인 구강건강 프로그램 운영
- 의치보철 지원 사업
- 찾아가는 구강 이동보건소 운영: 사회복지시설, 학교,경로당

○ 생애주기별 구강건강증진 프로그램 운영

- 학교구강보건실 운영: 3개교(남산초, 석화초, 홍천초등학교)
- 유아 치아건강 교실, 임산부 구강건강 교실
- 불소도포, 치아홈메우기, 스케일링 등 예방서비스 제공

○ 생활터별 구강보건교육 및 홍보부스 운영

- 구강보건의 날 행사(6.9)

7. 안정적 임신 · 출산 환경 지원

팀 명	사업구분	팀 장	담당자	연락처
건강증진팀	**주요업무**	최정애	서숙희, 남궁선영	4398,4048

□ 배경 및 필요성

○ 지역내 분만산부인과 부재로 인한 불편 해소를 위해 출산 환경 조성 필요

○ 임산부 아동 건강지원 및 출산 장려 분위기 조성으로 출산율 향상

○ 고위험 임산부 조기발견 및 관리로 안전한 인프라 구축

□ 사업개요

○ 사 업 비: 1,150백만원(국비322 , 도비 344, 군비 484)

○ 사업내용

- 분만취약지 분만산부인과 운영 지원: 500백만원(국250,도125,군125)
  · 분만산부인과 운영 의료인력 인건비
- 임산부 아동 건강지원 및 출산장려 분위기 조성: 550백만원(국72, 도169, 군309)
  · 출산축하물품 및 임산부 영양제 지원
  · 임신·출산·육아 프로그램 운영 및 신혼부부 캠프 운영
- 안전한 출산 인프라 구축 사업 활성화: 100백만원(도50, 군50)
  · 연 계: 강원대학교 안전한 출산 인프라 구축사업단
  · 고위험 임산부 등록 · 관리: 연중
  · 설문지 및 선별검사를 통한 고위험 임산부 조기 발견

□ 추진계획

○ 분만취약지 분만산부인과 운영 지원

- 분만산부인과 개소: 2023년 2월
- 인력 구축: 12명(산부인과·마취과전문의, 간호인력, 임상병리사 등)
- 분만산부인과 의료인 역량강화 교육: 아름다운 병원

○ 안전한 출산 인프라 구축 사업 활성화

- 고위험 임산부 등록·관리
- 임산부 등록 및 24시간 응급상담
- 안전한 출산 임산부의 날 행사 (10월)

8. 지역사회 정신건강증진사업

1 정신건강증진사업

팀 명	사업구분	팀 장	담당자	연락처
정신건강팀	**주요업무**	조은영	변지현,안여명	4351,4084

□ 배경 및 필요성

○ 지역사회중심의 통합적인 정신질환자 관리체계구축으로 포괄적이고 지속적인 서비스를 제공함으로서 만성정신질환자의 사회복귀와 재활도모

○ 정신건강에 대한 일차적 예방교육, 인식개선, 환경조성 등 다양한 서비스제공으로 궁극적으로 주민의 정신건강을 향상

□ 사업개요

○ 사업대상: 지역주민(정신질환자 및 가족, 정신건강 취약계층)

○ 사 업 비: 531백만원(국비 254, 도비 54, 군비 223)

○ 사업내용

구 분	사업명	세부내용
정신건강 사업	만성정신질환자 사례관리	• 정신건강 상담 및 관련 서비스 제공
	주간재활프로그램 운영	• 재활 · 교육 프로그램 운영
	사회적응훈련프로그램 운영	• 문화여가활동의 기회를 부여
	가족지원사업	• 정신질환자 가족 대상 지원사업
	정신건강 환경조성	• 지역사회 정신건강 친화적 환경 조성 • 정신건강 홍보주간 계획 및 시설물 설치 · 관리 • 디지털 정신건강 서비스 비대면 사례관리 앱 홍보 및 관리

□ 추진계획

○ 지역사회 정신건강 환경 조성 및 홍보 강화

- 인식개선 캠페인 운영, 정신건강 관련 조형물 설치 등으로 지역사회 정신건강 친화적 환경 조성 구축
- 9월 10일 세계 자살예방의 날 기념 행사
- 10월 10일 정신건강의 날 기념 행사
- 홍보부스운영

○ 정신질환자 등록관리

- 정신질환자 조기발견 및 의료기관 연계 치료
- 질환별 맞춤 사례관리
  - · 응급관리: 즉각 개입 및 정신과적 입원
  - · 집중관리: 월 4회 이상 대면상담과 3개월에 1회 이상 평가
  - · 유지관리: 월 2회 이상 대면상담과 6개월에 1회 이상 평가

○ 주간재활프로그램 운영

- 대상자별·질환별 맞춤형 교육프로그램 운영
- 사회재활 프로그램, 직업재활 프로그램, 재가회원 프로그램 등

○ 사회적응훈련 프로그램 운영

- 새로운 환경에 대한 두려움 극복하고 사회로의 복귀를 도움
- 연속성 있는 문화여가활동의 기회를 부여
- 실생활 안전교육, 체험·여가활동, 인식개선 캠페인 활동 등

○ 가족 지원사업

- 정신질환자 가족 대상으로 스트레스·우울 관리
- 가족교육, 가족협회, 자조모임, 가족나들이 등

○ 디지털 정신건강 서비스 비대면 사례관리 자가진단 앱 「올힘」

- QR코드를 이용하여 앱 「올힘」자가진단 결과 및 증상기록 등 수집 된 정보를 통한 근거기반 맞춤형 정신건강서비스 제공
- 자가검진 및 1:1 상담을 통한 정신건강 위험군 조기발견 및 조기중재
- 비대면 정신건강서비스 제공을 통한 의료사각지대 예방
- 지역사회 자가진단 앱 독려를 위한 안내판, 배너, 현수막 설치

2 생명존중문화조성사업

팀 명	사업구분	팀 장	담당자	연락처
정신건강팀	**주요업무**	조은영	한미향, 강노윤	4031,4035

□ 배경 및 필요성

○ 2021년 홍천군의 자살사망자 수는 23명으로 전년(29명) 대비 감소되었으나 10만명 당 자살률을 비교해보면 33.6명으로 전국(26.0명) 강원도(32.7명)와 비교하여 높은 수준. 우울감 경험률은 2021년 10.2%로 2020년 8.1% 대비 1.2%p 증가.

○ 생명을 존중하고 자살을 예방하는 사회적 분위기를 조성하고, 우울 및 자살 고위험군을 선별하여 조기개입. 자살로부터 안전한 인프라를 구축하여 자살률을 감소시키고자 함

□ 사업개요

○ 사업대상: 지역주민 및 자살 고위험군(노인이나 자살 유가족 등)

○ 사 업 비: 301백만원(국비 68, 도비 48, 군비 185)

○ 사업내용

구 분	사업명	세부내용
생명존중 문화조성 사업	자살 고위험군 선별	• 자살 고위험군 선별검사 및 조기개입
	자살 고위험군 사례관리	• 자살 고위험군의 회복과 치료적 개입
	정신과적 응급대응	• 응급입원 및 행정입원, 치료 연계
	생명지킴이 양성 교육	• 자살예방을 위한 인적 인프라 구축
	생명지킴이 사례관리	• 지역사회 우울 고위험군 발굴 및 사례관리
	백세만세	• 노인 우울 및 불면 예방을 위한 교육
	AI케어로봇	• 노인 우울 대상 비대면 사례관리
	자살 유족 원스톱서비스	• 유족의 위기상황 지원을 위한 환경· 경제적 서비스 제공
	생명존중 문화 조성	• 생명존중 및 자살예방을 위한 홍보, 환경조성

□ 추진계획

○ 생명존중 문화 조성 및 캠페인 강화

- 캠페인, 게시판, 홈페이지, 안내판, 로고젝터 등을 활용
- 학교나 지역축제와 연계하여 ‘생명 존중’캠페인 운영
- 24시간 상담 가능한 자살예방상담전화1393 홍보

○ 자살 고위험군 선별 「마음챙김 상담소」

- 연령별 및 성별 특성을 고려하여 고위험군을 대상으로 선별검사
- 지소 및 진료소 방문객을 대상으로 선별검사 및 상담
- 자살 고위험군을 조기발견하여 전문의 상담 및 병원 연계

○ 자살고위험군 사례관리 「코드블루」

- 자살사고가 있거나 자살시도자, 자살 고위험군을 대상으로 사례관리
- 월 2~4회 전화, 내소, 가정방문하여 상담 및 평가
- 자살위험성 평가 후 단계별 관리(위기, 집중, 유지, 일시)
- 치료가 필요한 대상에게 진료비 및 입원비 연계

○ 정신과적 응급대응

- 정신질환이 있고 자해 및 타해 등 위험성이 있는 경우 응급출동조치, 응급처리 절차에 따라 환자 임상 평가
- 경찰·소방 등과 협조체계유지, 응급입원, 행정입원, 치료연계 등

○ 생명지킴이 양성 교육

- ‘보고듣고말하기’, ‘세상살이’, ‘이어줌人’등을 활용하여 교육
- 게이트 키퍼로 활동하며 자살 위험군을 조기발굴하여 센터로 연계

○ 생명지킴이 사례관리 활동지원 사업

- 마을 지도자(이·반장, 부녀회장, 자원봉사자) 생명지킴이로 양성
- 독거노인을 가정방문하여 월 1회~2회 상담, 자살 고위험군 연계

○ 노인우울 개선「백세만세」

- 경로당으로 찾아가는 서비스 제공
- 우울 및 불면 예방에 관한 교육 실시, 선별검사로 고위험군 발굴

○ AI케어로봇

- 우울 노인들을 위한 비대면 정신건강서비스
- AI케어로봇을 활용하여 화상면담, 프로그램운영, 모니터링 등
- 만족도 및 효과성 분석 통해 서비스 확대 예정

○ 자살 유족 원스톱 서비스
- 위기상황에 놓인 자살 유족을 대상으로 환경· 경제적 서비스 제공
- 일시거주지원, 특수청소, 법률·행정처리, 학자금지원, 치료비 지원
○ 자살예방을 위한 안전한 환경조성
- 자살수단 접근성 제한을 위한 홍보
- 번개탄 판매개선, 생명사랑 숙박업소, 생명사랑 실천약국 등

3 아동청소년 정신건강증진사업

팀 명	사업구분	팀 장	담당자	연락처
정신건강팀	**주요업무**	조은영	강노윤	4035

□ 배경 및 필요성

○ 지역사회 아동·청소년 정신건강복지서비스 제공체계 구축을 통한 아동 청소년기 정신건강문제 예방, 조기발견 및 상담·치료로 건강한 사회 구성원으로의 성장 발달 지원
○ 학교 및 지역사회 기반의 아동·청소년 정신건강 수준별 개입으로 적정관리, 정신건강증진 및 삶의 질 향상

□ 사업개요

○ 사업대상
- 홍천 관내 만 18세 이하 아동·청소년(미취학 아동 포함)
- 아동·청소년 정신건강 관계자(부모, 교사, 유관기관 시설 종사자)
○ 사 업 비: 13백만원(국비 7, 도비 1, 군비 5)
○ 사업내용

구 분	사업명	세부 내용
아동청소년 정신건강 증진사업	사례관리	• 정신건강 문제 회복 및 재활 도모
	정신건강 상담 및 심층평가	• 정신건강 문제 조기발견 위한 심층 평가 및 상담 지원
	정신건강 치료비지원	• 저소득층 가정 정신건강 치료비지원
	집단상담 프로그램	• 사회기술 훈련, 집단상담

□ 추진계획

○ 아동 · 청소년 정신건강증진 홍보 강화

- 캠페인, 홈페이지 활용 및 지역사회 유관기관 대상 교육 및 정보제공
- 5월 5일 어린이날 기념 인식개선 캠페인
- 7월 9일 청소년의 날 기념 청소년주간 캠페인

○ 사례관리

- 대상: 아동·청소년 등록 회원 및 가족
- 내용: 개별 평가(ISP)에 따라 관리기준 분류 후 관리

○ 조기중재사업

- 대상: 관내 초 · 중 · 고등학교 학생
- 내용: 1차 선별된 정신건강 위험군 대상 종합심리검사 지원
- 협력: 국립춘천병원, 봄내병원

○ 정신건강 치료비지원

- 대상: 기초생활수급자, 차상위계층 우선으로 하되, 예산 범위 내에서 한부모가정 등 경제적 형편 고려하여 지급 대상 결정
- 내용: 확진을 위한 진단 검사비용, 정신의료기관 외래 진료비용, 약제비등(1인당 40만원 이내)

○ 정신건강 상담 및 심층평가

- 대상: 정신건강 고위험군
- 내용: 학교에서 의뢰된 정서행동특성검사 관심군 심층사정평가 및 상담을 통한 치료연계

○ 집단상담프로그램

- 기　간: 1학기(4월~7월), 2학기(9월~12월)
- 대　상: 관내 초 · 중 · 고등학교 학생
- 강　사: 국립춘천병원 · 봄내병원 정신건강임상심리사 수련생 및 외부 강사
- 내　용
  - · 집중력강화를 위한 집단상담프로그램:「봄봄봄_아이를 봄, 마음을 봄, 그래도 봄」집단상담프로그램 10회기
  - · 정신건강증진 집단프로그램: 자살예방, 인식개선, 사회기술훈련 등 「토닥토닥 마음수업」집단프로그램

9. 고혈압 · 당뇨병 등록관리사업

팀 명	사업구분	팀 장	담당자	연락처
방문보건팀	**주요업무**	한혜경	심보배	4061

□ 배경 및 필요성

○ 홍천군의 10대 사망원인의 28.4%가 심뇌혈관질환을 차지하며, 인구 고령화와 평균수명의 증가는 노인의 주요 질환인 심뇌혈관질환에 대한 의료비 증대를 초래함

○ 지역사회 중심의 건강관리시스템을 공고히 하여 예방 가능한 심뇌혈관 질환 발생 및 조기사망을 감소시키고, 개인 및 사회경제적 부담을 경감하는데 기여하고자 함

○ 고혈압 · 당뇨병 예방의 효과적인 홍보 및 교육을 통해 지역주민의 자가 관리능력을 향상시킴으로 심뇌혈관질환의 위험요인에 대한 노출을 최소화하고 건강수준과 삶의 질 향상

□ 사업개요

○ 사업대상: 관내 만 30세 이상 고혈압 · 당뇨병 질환자 및 지역주민

○ 사 업 비: 523백만원(국비 220, 도비 44, 군비 259)

○ 사업내용: 고혈압 · 당뇨병 질환자 등록관리, 진료비·약제비 지원

○ 사업추진 흐름도

□ 추진계획

○ 고혈압·당뇨병 안심 생활터 운영: 건강한 혈관지킴이 활동 전개

○ 고혈압·당뇨병 질환자 등록관리

- 만 65세 이상 고혈압·당뇨병 환자의 진료비, 약제비 본인부담금 지원
  · 진료비: 1,500원, 약제비: 질병 당 2,000원/월 1회
- 고혈압·당뇨병 환자의 안질환 합병증 검사비 지원(12,500원/년1회)

○ 고혈압·당뇨병 인지율, 치료율, 조절율 등 관리수준 향상

- 달려라! 레드서클 캠페인(환자조기발견 캠페인) 실시
- 신규 등록자, 진료예약 3일전 진료일정 안내, 진료예정 경과자 지속투약 독려

○ 생활습관 개선 및 가이드라인 제공을 위한 보건교육 활성화

- 고혈압·당뇨병 상설교육 실시, 합병증 예방관리 교육

10. 지역사회중심재활사업

팀 명	사업구분	팀 장	담당자	연락처
방문보건팀	**주요업무**	한혜경	강희지	4077

□ 배경 및 필요성

○ 홍천군 등록 장애인 수는 2022년 12월 말 기준 5,108명으로 전체인구 대비 7.5%의 비율을 차지하고 있음

○ 경제적·의사소통의 어려움과 이동의 불편함을 겪고 있는 장애인의 건강권 향상 및 의료접근성 보장을 위해 개인별, 신체활동수준별, 환경적 건강영향요인을 고려하여 재가방문을 통한 재활 치료, 가족상담, 보조기구 지원 등 다양한 재활서비스 제공 필요

□ 사업개요

○ 사업대상: 법적 등록 장애인 및 예비 장애인

○ 사 업 비: 34백만원(국비 17, 도비 3, 군비 14)

○ 사업내용: 장애인건강관리 및 맞춤형 재활프로그램 운영

□ 추진계획

○ 장애인을 위한 적정 건강관리 서비스 제공

- 장애인 1:1 맞춤형 재활운동 프로그램 운영
- 복지시설 이용 장애인 지역사회 자원연계 통한 재활 운동 프로그램
- 퇴원하는 장애인의 지속적 건강관리를 위한 의료기관 연계 및 활동 사례관리

○ 장애인 사회참여 프로그램 운영

- 장애인동료와 정기적 자조모임을 통해 정서적 지지와 유대감 향상
- 체험활동을 통한 사회참여 기회 제공 및 재활의지 고취

○ 자원연계로 가옥 내 편의시설 지원 서비스 제공

○ 장애발생을 예방하기 위한 교육 및 체험활동

○ 재활장비 대여 및 일상생활보조용품 지원

11. 희귀 · 난치성질환자 의료비지원 사업

팀 명	사업구분	팀 장	담당자	연락처
방문보건팀	**주요업무**	한혜경	김선희	4065

□ 배경 및 필요성

○ 희귀난치성질환은 진단과 치료가 어려울 뿐 아니라 지속적인 치료가 필요한 경우가 많아 의료비의 경제적 부담이 과중함

○ 의료비 지원을 통하여 대상자와 그 가족의 사회경제적 · 심리적 안녕을 도모

□ 사업개요

○ 사업대상: 희귀난치성질환 산정특례에 등록된 건강보험가입자 중 소득 · 재산기준 적합자 또는 의료급여 수급자, 차상위 본인부담경감대상자

○ 사 업 비: 50백만원(국비 25, 도비 5, 군비 20)

○ 지원범위

- 요양급여비용 중 본인부담금(진료비, 보조기기 구입비, 인공호흡기 대여료, 기침유발기 대여료), 간병비, 특수식이 구입비

○ 대상질환: 1,165개(희귀질환 1,141 / 법 · 고시 경과조치질환 24)

- 홍천군 희귀난치성질환 의료비 지원 대상자: 12개 질환 17명

번호	질 환 명	인원	번호	질 환 명	인원
1	파브리(-앤더슨)명	1	7	다발경화증	1
2	유전성 소뇌의 운동실조 NOS	1	8	베체트병	1
3	만성 신장병	6	9	효소결핍과 관련된 선천성 부신생식기장애	1
4	상세불명의 뇌전증지속상태	1	10	원발성 폐동맥고혈압	1
5	팔로네징후	1	11	대동맥궁증후군[다까야수]	1
6	소장 및 대장 모두의 크론병	1	12	유전성 제9인자결핍	1

□ 추진계획

○ 환자등록 및 관리: 신규 지원 대상자 발굴을 위한 홍보

○ 지원대상자 자격관리: 2년마다 정기재조사, 산정특례 만료 예정자 조회

12. 암 의료비 지원 및 건강검진사업

팀 명	사업구분	팀 장	담당자	연락처
방문보건팀	**주요업무**	한혜경	김선희	4065

1 암환자 의료비 지원사업

□ 배경 및 필요성

○ 저소득층 암환자에게 의료비를 지원하여 암 진단부터 치료까지 연속적 지원으로 치료접근성을 높이기 위함

□ 사업개요

○ 사업기간: 연중

○ 사업대상

- 건강보험가입자
  - ▪ 21.6.30.까지 국가암검진 후 만 2년 이내에 진단받은 자(5대암)
  - ▪ 21.6.30.까지 폐암으로 진단받은 자

  ※ 당해연도 건강보험료 기준 충족 시 지원
- 의료급여수급자 및 차상위 본인부담경감대상자: 당연선정
- 건강보험 소아암환자: 소득·재산조사 기준 충족 시 지원

○ 지원암종

- 건강보험가입자: 위암, 대장암, 간암, 유방암, 자궁경부암, 폐암
- 의료급여수급자 및 차상위본인부담경감대상자, 소아 모든 암종 환자

○ 지원금액

- 건강보험가입자: 본인일부부담금 연간 최대 200만원(최대 3년)
- 의료급여수급자 및 차상위본인부담경감대상자: 급여·비급여 구분 없이 연간 최대 300만원(최대 3년)
- 소아암환자
  - ▪ 백혈병 및 조혈모세포이식: 연간 최대 3,000만원
  - ▪ 기타 암종: 연간 최대 2,000만원

○ 사업비: 88백만원(도 53, 군 35)

□ 추진계획

○ 암환자 의료비 지원사업 대상자 발굴

- 국가암 검진사업과 연계하여 암 진단자 의료비 지원

② 국가암검진사업

□ 배경 및 필요성

○ 우리나라에서 흔히 발생하는 위암, 간암, 대장암, 유방암, 자궁경부암은 비교적 간단한 방법으로 조기에 발견할 수 있으며, 조기에 발견하여 치료할 경우 90%이상 완치 가능

○ 따라서 암 발생과 암으로 인한 사망을 줄이기 위하여 의료접근도가 상대적으로 떨어지는 저소득층에 대한 암 검진이 필요함

□ 사업개요

○ 사업기간: 연중

○ 사업대상: 의료급여 수급자, 건강보험가입자 및 피부양자로서 보험료 부과기준 하위 50%이하(전년도 11월 건강보험료 기준)

○ 사 업 비: 132백만원(국비 66, 도비 13, 군비 53)

○ 검진항목: 위암, 대장암, 간암, 유방암, 자궁경부암, 폐암

□ 추진계획

○ 미수검자 지속적인 검진 독려 및 안내

- 국가 암 검진 안내 문자 발송

- 내고장소식지, 언론 등을 활용하여 사업홍보 강화

13. 건강생활지원센터 운영

담당명	사업구분	팀 장	담당자	연락처
건강생활지원센터	**주요업무**	김경희	김소연	4132

□ 배경 및 필요성

○ 백세시대 인구고령화로 인해 건강관리에 대한 주민 요구도는 증가 추세로 어르신 건강관리를 위한 만성질환관리 및 건강생활실천사업 등의 프로그램 개발 운영이 절실히 요구됨

○ 건강문제 발견 및 해결을 위해 지역주민이 함께 노력하고 지역자원 활용하여 건강수준 향상과 지역발전에 기여하는 주민 주도형 보건사업 활성화가 필요함

□ 사업개요

○ 사업기간: 연중

○ 사업대상: 북방면 지역주민

○ 사 업 비: 188백만원(도비 3, 군비 185)

○ 사업내용

- 지역사회 자원의 협력적 관계 유지와 네트워크를 통한 건강문제 파악 및 해결
- 생애주기·생활터별 건강 위험군 조기 발굴 및 등록관리
- 만성질환관리교육 및 건강행태개선 사업 활성화
- 건강한 생활습관 형성을 위한 초등학교·유치원 건강생활 실천학교 운영
- 건강생활지원센터를 플랫폼으로 활용하여 자발적 동아리 활동 강화

지역사회 기반	주민 참여	지역자원 협력
• 지역사회 건강문제 파악 • 지역건강 거버넌스 구축 • 지역건강 활동계획 수립	• 건강 활동 참여주민의 발굴 • 참여주민 역량강화,건강지도자 양성 • 주민들의 자발적 활동 조직화 • 주민 주도적 건강 활동 정착	• 지역자원 발굴과 협력 네트워크 구축 • 담당인력 및 협력자원 역량 강화 • 지역특성 기반 통합적 건강증진 서비스 제공

□ 추진계획

○ 건강생활지원센터를 중심으로 한 지역사회 주민조직 활동 강화

- 주민 만나기를 통한 지역사회 요구도 반영 건강증진 프로그램 운영
- 북방면 건강위원회 운영 및 건강지도자 활동 강화
- 건강위해요인 관리 강화를 위한 지역사회 홍보 실시
- 주민 주도형 건강동아리 결성 및 지속적인 동아리 활동 활성화

○ 만성질환 고위험군 및 질환자 관리지원

- 만성질환자 조기발견 및 등록관리
- 만성질환 예방 및 건강행태개선 교육

○ 건강행태 개선을 위한 각종 신체활동 프로그램 운영

○ 건강생활실천학교 운영을 통한 건강한 생활습관 조기교육

- 학년별 건강생활실천분야 프로그램 운영(영양, 신체 등)

14. 치매안심센터 운영

팀 명	사업구분	팀 장	담당자	연락처
치매관리	**주요업무**	홍현미	김계숙, 조수빈	4056,4343

□ 배경 및 필요성

○ 치매관리 사각지대 대상자를 발굴하여 수요자 관점의 생애주기별 치매 관리로 건강한 노년의 삶 유지 필요

○ 치매관련 인프라와 연계체계를 구축하여 지역주민에게 보다 편리한 치매 통합서비스 제공 필요

○ 치매환자 및 가족에게 치매관리서비스를 제공함으로써 치매환자의 삶의 질을 향상시키고 가족의 부양부담 경감

□ 사업개요

○ 사업기간: 2023년 1월 ~ 12월

○ 사업대상: 지역주민(60세 이상 어르신 우선 대상)

○ 사 업 비: 853백만원(국비 27, 기금 549, 도비 109, 군비 168)

○ 추진방향: 전문화된 치매 관리와 돌봄, 치매 관련 정책기반 강화

○ 주요내용: 단위과제에 따른 세부 내용

- 전문화된 치매 관리와 돌봄 분야

단위과제	세부과제
1. 선제적 치매 예방·관리	• 치매조기 검진사업: 75세 이상 주민 우선 선별검사 실시 • 치매 고위험군 등록관리: 인지저하자, 경도인지장애 진단검사 • 치매예방 관리사업: 경로당 및 복지관 8주 치매예방교육 실시 • 치매 고위험군 인지강화 프로그램: 인지저하자 대상 교육 • 치매안심센터 분소 운영: 서면, 내촌면 지역 주민
2. 치매환자 치료의 초기 집중 투입	• 원격치매 클리닉 운영: 보건소 ⇔ 강원대학교병원 원격진료 • 치매환자 쉼터운영: 경증치매환자 인지재활 프로그램 운영 • 농림치유 프로그램: 무지개 텃밭 가꾸기 운영

3. 치매돌봄의 지역사회 관리 역량 강화		• 치매파트너(플러스)양성사업: 치매파트너 교육 후 자원봉사 참여 • 맞춤형 사례관리: 치매환자 상황적 특성에 따른 서비스 제공 • 치매극복 선도단체 양성: 학교, 기관, 도서관, 약국 등
4. 치매환자 가족의 부담경감을 위한 지원 확대		• 치매치료 관리비 및 치매환자 관리용품 지원 • 치매노인 스마트 지킴이사업: 배회감지기 및 인식표 보급, 지문등록 • 중증 치매노인 공공후견 지원사업: 의사결정력 부족한 환자 대상 • 가족지지 프로그램 운영: 가족교실 및 가족 자조모임

- 치매관련 정책기반 강화 분야

단위과제	세부과제
1. 치매관리 전달체계 효율화	• 치매안심센터인력운영 및 전문 인력 관리 • 광역치매센터의 프로그램 및 행사운영지원 • 유관기관 연계 협력 강화
2. 치매관리 공급인프라 확대 및 전문화	• 치매 지역사회 협의체 운영: 년 2회 운영 • 치매관리 비대면 운영: AI로봇 지원
3. 초고령사회에 대응한 치매 연구 및 기술 개발 지원	• 치매관리 사각지대 실태 조사 및 인식도 조사 • 지역사회 자원조사 및 발굴
4. 치매환자도 함께 살기 좋은 환경 조성	• 치매 가족카페 운영: 치매안심센터 단비카페 • 치매안심 마을: 성동1리, 신대1리 • 치매인식개선 활동 및 행사운영: 치매극복의 날 운영 등 • 생애주기별 치매교육: 치매선도단체 교육 및 기타 1회성 교육

□ 추진계획

○ 치매조기검진 사업을 통한 치매관리 사각지대 대상자 발굴

○ 다양한 채널의 홍보를 통한 치매환자 등록 및 관리, 서비스 지원

○ 치매환자에게 개별화된 관리서비스 제공 및 다양한 자원 발굴·연계

○ 치매환자 가족 헤아림 프로그램 및 가족지지 자조모임, 치매환자 가족 카페 운영 등

15. 홍천군 공공산후조리원 신축

팀 명	사업구분	팀 장	담당자	연락처
건강증진팀	**공약사항**	최정애	서숙희	4398

□ 배경 및 필요성

○ 지역 산모의 원정 산후 조리로 인한 불편 호소와 경제적 시간적 부담 완화에 대한 지역주민 요구 증가

○ 안정적 출산환경 조성과 산모와 신생아를 위한 체계적 건강관리 등 출산친화적인 환경조성 필요

□ 사업개요

○ 사업기간: 2023~2026년

○ 사업위치:홍천읍 갈마곡리 473번지 일원 예정 (도시교통과 부지사용 협의중)

○ 사업규모: 지상4층(연면적 1,200㎡), 산모실 13실 외 부대시설

○ 사업예산: 6,600백만원

○ 사업내용

- 공공산후조리원 부지검토 및 선정
- 공공산후조리원 신축 및 위탁 운영

□ 추진계획

○ 건립예정부지 협의: 2023년 1월~4월

○ 공유재산 및 관리계획 심의: 2023년 5월~7월

○ 지방재정투자사업 심사: 2023년 8월

○ 공공건축 사업계획 수립 예산 확보: 2023년 9월

○ 공공건축 설계공모 및 기본실시설계 용역 시행: 2024년

○ 공공산후조리원 신축 착공: 2025년 ~ 2026년

○ 공공산후조리원 개소 및 위탁 운영: 2026년

농업기술센터

목 차

1. 일반현황 ---------- 725

2. 2023년 비전 및 추진전략 ---------- 727

□ 목표 및 추진방향 ---------- 727

□ 추진과제 및 추진전략 ---------- 728

□ 주요사업 투자계획 ---------- 729

3. 2023년 주요업무 추진계획 ---------- 731

[농촌지원과] ---------- 733

□ 신규시책

1. 농기계 현장문제 바로처리 서비스 운영 ---------- 735
2. 귀농·귀촌 화합 커뮤니티 지원 ---------- 736

□ 주요업무

3. 청년농업인 성장기반 지원 후계인력 육성 ---------- 737
4. 지역발전 선도 농업인학습단체 활력화 지원 ---------- 738
5. 작목별 전문농업인 육성 ---------- 739
6. 농촌자원 활용 치유농업 가치확산 ---------- 740
7. 홍천 식문화 발굴 육성 ---------- 741
8. 농기계 임대사업 확대 ---------- 742
9. 안정적인 귀농·귀촌 지원 ---------- 743

□ 민선8기 공약사항

10. 식품 스마트제조 플랫폼 조성 ---------- 744
11. 농식품 관련 창업보육기능 강화로 농업·농촌 활성화 ----- 745
12. 귀농·귀촌인 내고장 바로알기 프로그램 확대운영 -------- 746
13. 농업기계 수리 서비스 반기별 확대 ---------- 747

[기술보급과] ---------- **749**

□ 신규시책

1. 땅두릅 촉성재배 생산단지 조성 ---------- 751
2. 국가관리 검역·돌발병해충 방제 지원 ---------- 752
3. 축산 현장 맞춤형 신기술 보급·확산 ---------- 753

□ 주요업무

4. 홍천쌀 품질향상 및 생력화 재배기술 보급 ---------- 754
5. 밭작물 특산화 종합관리기술 보급 ---------- 756
6. 주요 종자 안정생산·보급시스템 구축 및 자원화 -------- 758
7. 비교우위 지역특화·신소득작목 발굴 육성 ---------- 759
8. 전국유일 “대홍복숭아” 특화브랜드화 기반조성 ------- 760
9. 기후변화 대응 홍천 과수 육성 ---------- 761
10. 안전농산물 생산을 위한 종합분석센터 운영 ---------- 762
11. 환경친화형 유용미생물 공급 확대 ---------- 764

□ 민선8기 공약사항

12. 스마트팜 환경개선 및 디지털 농업기술 보급 --------- 765

1. 일반현황

❑ 기　구: 2과 9팀 5지소

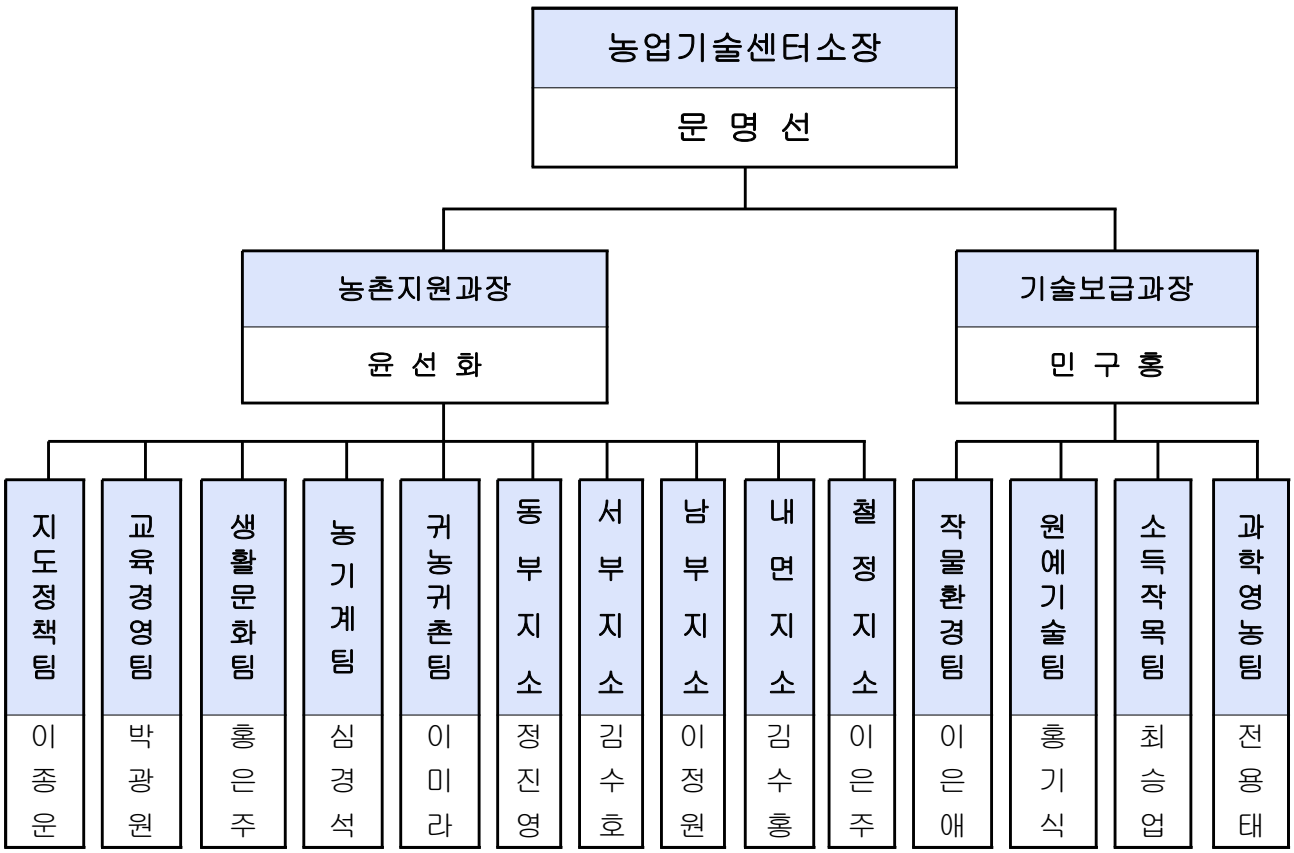

❑ 직원현황

구　분	계	지도관	지도사	농업	전문경력관	기 계	운 전	청원경찰
계	43	3	34	0	1	1	3	1
소　　장	1	1						
농촌지원과장	1	1						
지도정책팀	7		4				3	
교육경영팀	3		3					
생활문화팀	4		4					

구 분	계	지도관	지도사	농업	전문경력관	기 계	운 전	청원경찰
농 기 계팀	3		1		1	1		
귀농귀촌팀	3		2					1
동 부 지 소	1		1					
서 부 지 소	1		1					
남 부 지 소	1		1					
내 면 지 소	1		1					
철 정 지 소	1		1					
기술보급과장	1	1						
작물환경팀	3		3					
원예기술팀	3		3					
소득작목팀	5		5					
과학영농팀	4		4					

※ 기타 : 공무직 29명

2. 2023년 비전 및 추진전략

① 목표 및 추진방향

□ 목　　표

○ 농업여건 변화와 영농현장 수요에 부응하는 농촌지도사업 전개로 농가소득 향상과 농업·농촌의 경쟁력 강화

□ 중점 추진방향

○ 홍천농업 경쟁력 확보를 위한 기술지원 강화
- 농가유형별, 수준별 맞춤형 경영진단 및 현장 기술지원
- 기후변화 대응 지역특화작목 발굴 및 신소득작목 신속한 보급
- 친환경 농업기술확산과 과학영농 실천 기술지원
- 4차 산업혁명 기술 현장적용 시범확대

○ 농촌자원을 활용한 소득화와 농촌의 지속 가능성 확보
- 지속가능한 농촌자원 복합 산업화 기반조성
- 누구나 살고 싶은 건강하고 안전한 삶터 조성
- 농산물가공지원센터 운영 및 창업컨설팅 지원

○ 농업인 현장 애로사항의 신속한 해결 및 창조적 인력 양성
- 농기계 교육훈련 및 임대사업 강화로 농업 기계화율 제고
- 농업 미생물 생산보급, 농산물 안전성 분석지원 강화
- 농업인의 요구와 기술수준별 맞춤형 교육으로 전문농업인 육성
- 홍천농업을 이끌어 갈 농촌리더 및 선도 미래인재 육성
- 청년농업인 기술성장 지원, 스마트팜 기술 확산, 농촌활력 증진
- 농업·농촌 활성화를 위한 안정적 귀농·귀촌 지원

② 추진과제 및 추진전략

농업인 소득향상과 고객만족 농촌지도사업 전개

추 진 과 제	추 진 전 략
홍천농업의 경쟁력 확보	• 식량작물 소득안정 생산기술 보급 • 기후변화 대응 특화작목육성 및 신소득원 발굴 • 과학영농 기술 서비스 강화로 친환경농업 지원 • 병해충 적기방제로 농작물 피해 최소화
농촌자원 소득화와 농촌활력증진	• 치유 콘텐츠 개발로 새로운 농촌관광 활성화 • 지역농특산물 가공을 통한 제품개발, 창업보육 컨설팅 지원 • 농촌활력을 선도하는 농촌여성 전문역량 강화
농업인 현장애로 사항의 신속한 해결	• 농업기계 교육훈련 및 임대사업 확대 • 수요자 맞춤형 전문기술 교육 • 청년농업인 성장기반 지원으로 농촌 후계인력 육성 • 체계적인 귀농·귀촌 교육 및 안정적 정착 지원

③ 2023년 주요사업 투자계획

【농촌지원과】

구분	사 업 명	2023년 총 사업비 (백만원)				
		계	국비	도비	군비	기타
합계	13개 사업	6,761.6	1,182.9	218.85	5,114.85	245
신규 시책	농기계 현장문제 바로처리 서비스 운영	19			19	
	귀농 · 귀촌 화합 커뮤니티 지원	20			20	
주요 업무	청년농업인 성장기반 지원 후계인력 육성	185.8	28.5	18.45	120.85	18
	지역발전 선도 농업인학습단체 활력화 지원	302.1	0.8	15	211.3	75
	작목별 전문농업인 육성	301.5	48	15	238.5	
	농촌자원 활용 치유농업 가치확산	160	49	12	77	22
	홍천 식문화 발굴 육성	140.2	3.6	1.8	119.8	15
	농기계 임대사업 확대	2,391	115.5	129.6	2,145.9	
	안정적인 귀농·귀촌 지원	813	130	27	596	60
공약 사항	식품 스마트제조 플랫폼 조성	1,900	750		1,150	
	농식품 관련 창업보육기능 강화로 농업·농촌 활성화	411	57.5		298.5	55
	귀농·귀촌인 내고장 바로알기 프로그램 확대 운영	6			6	
	농업기계 수리 서비스 반기별 확대	112			112	

【기술보급과】

구분	사 업 명	2023년 총 사업비 (백만원)				
		계	국비	도비	군비	기타
합계	12개 사업	8,903	1,070	223.8	5,996.2	1,613
신규 시책	땅두릅 촉성재배 생산단지 조성	180			90	90
	국가관리 검역·돌발병해충 방제 지원	342	171		171	
	축산 현장 맞춤형 신기술 보급·확산					
주요 업무	홍천쌀 품질향상 및 생력화 재배기술 보급	811	165		501	145
	밭작물 특산화 종합관리기술 보급	192	55	12	99	26
	주요 종자 안정생산 · 보급시스템 구축 및 자원화	137			91	46
	비교우위 지역특화 · 신소득작목 발굴 육성	1,189		126	582	481
	전국유일 “대홍복숭아” 특화브랜드화 기반조성	1,090	250		840	
	기후변화 대응 홍천 과수 육성	1,603	125	7	989	482
	안전농산물 생산을 위한 종합분석센터 운영	1,010	304		706	
	환경친화형 유용미생물 공급 확대	1,156			1,156	
공약 사항	스마트팜 환경개선 및 디지털 농업 기술 보급	1,193		78.8	771.2	343

3. 2023년 주요업무 추진계획

【농촌지원과】

신규시책	▪ 농기계 현장문제 바로처리 서비스 운영 ▪ 귀농·귀촌 화합 커뮤니티 지원
주요업무	▪ 청년농업인 성장기반 지원 후계인력 육성 ▪ 지역발전 선도 농업인학습단체 활력화 지원 ▪ 작목별 전문농업인 육성 ▪ 농촌자원 활용 치유농업 가치확산 ▪ 홍천 식문화 발굴 육성 ▪ 농기계 임대사업 확대 ▪ 안정적인 귀농·귀촌 지원
민선8기 공약사항	▪ 식품 스마트제조 플랫폼 조성 ▪ 농식품 관련 창업보육기능 강화로 농업농촌 활성화 ▪ 귀농·귀촌인 내고장 바로알기 프로그램 확대운영 ▪ 농업기계 수리 서비스 반기별 확대

【기술보급과】

신규시책	▪ 땅두릅 촉성재배 생산단지 조성 ▪ 국가관리 검역·돌발병해충 방제 지원 ▪ 축산 현장 맞춤형 신기술 보급·확산
주요업무	▪ 홍천쌀 품질향상 및 생력화 재배기술 보급 ▪ 밭작물 특산화 종합관리기술 보급 ▪ 주요 종자 안정생산·보급시스템 구축 및 자원화 ▪ 비교우위 지역특화·신소득작목 발굴 육성 ▪ 전국유일 “대홍복숭아” 특화브랜드화 기반조성 ▪ 기후변화 대응 홍천 과수 육성 ▪ 안전농산물 생산을 위한 종합분석센터 운영 ▪ 환경친화형 유용미생물 공급 확대
민선8기 공약사항	▪ 스마트팜 환경개선 및 디지털 농업기술 보급

농촌지원과

1. 농기계 현장문제 바로처리 서비스 운영

팀 명	사업구분	팀 장	담당자	연락처
농기계팀	**신규시책**	심경석	정인채/남현우	4180~4182

□ 배경 및 필요성

○ 농업기계 고장 및 긴급수리 등 현장문제 바로처리(8272) 시스템 구축으로 영농철 농기계 현장문제 신속처리

□ 사업개요

○ 사업비: 19백만원(군비)

○ 사업기간: 2023. 3. ~ 11.(농번기철 위주 집중운영)

○ 운영인력: 2명 (전문경력관 1명, 기간근로직 1명)

○ 운영내용

- 소형기종: 벨트, 기화기 등 부품교환 및 긴급작동을 위한 경정비
- 대형기종: 경정비 및 진단 후 정비업체 연결 등 후속조치
- 임대농업기계 작업도중 발생한 고장 현장출동 수리

□ 추진계획

○ 바로처리(1833-8272) 콜센터 개설 및 대응팀 운영

※조례개정(22.12.30): 홍천군 농업기계 교육훈련 지원조례 제6조

○ 운영체계

접수 및 상담		진단 및 화상수리		현장출동
(농업인→콜센터) · 고장접수 및 상담	⇒	(콜센터→농업인) · 화상수리(전용앱개발)	⇒	(대응팀→현장) · 현장수리 조치

○ 장비구축: 차량 1대/톤, 수리장비(부품선반, 콤푸레셔, 파워뱅크, 에어릴) 1식

- ('23년 4월) 출동차량, 수리장비 구축

○ 협력 운영: 지소장비 및 인력 활용한 현장 정비 인력지원

2. 귀농 · 귀촌 화합 커뮤니티 지원

팀 명	사업구분	팀 장	담당자	연락처
귀농귀촌팀	**신규시책**	이미라	이지예	4165

□ 배경 및 필요성

○ 마을에 신규 전입한 귀농귀촌인을 환영하는 마을환영회 및 소모임 활동 지원을 통해 소통과 공감대 형성

○ 귀농귀촌인과 주민이 함께하는 커뮤니티 지원을 통해 마을의 화합 및 귀농귀촌 유치 분위기 조성

□ 사업개요

○ 사업기간: 2023. 1. ~ 12.

○ 사업량: 10개마을

○ 사업비: 20백만원(군비)

○ 사업대상: 5년 이내 이주한 귀농·귀촌인이 10가구 이상인 마을

○ 사업내용: 귀농·귀촌인 및 마을주민 화합프로그램 추진 소요비용 지원

○ 단계별 지원내용

- (1단계) 마을환영회 지원
  마을에 이사 온 귀농귀촌인이 안정적으로 정착하고 마을주민과 화합하기 위한 마을환영회 비용
- (2단계) 화합 커뮤니티 지원
  귀농 · 귀촌인과 지역주민이 함께하는 다양한 형태의 동아리 모임, 귀농 · 귀촌인 소모임, 지역주민과 함께하는 재능기부 모임 등 프로그램 운영 소요 경비

□ 추진계획

○ 단계별 지원으로 귀농귀촌인의 지속적인 교류 및 화합분위기 조성

○ 마을 지역주민과 함께 할 수 있는 프로그램 순차적 운영

3. 청년농업인 성장기반 지원 후계인력 육성

팀 명	사업구분	팀 장	담당자	연락처
교육경영팀	**주요업무**	박광원	홍성미	4161

□ 배경 및 필요성

○ 홍천 농업·농촌을 이끌어 갈 지역농업 선도 미래인재 육성

○ 청년농업인 경영기반 확립과 유형별 경영혁신 및 신기술 도입 모델육성으로 영농조기정착, 농촌유입 유도

○ 다양한 4-H활동을 통한 농업·농촌 가치 인식 및 조직 활성화

□ 사업개요

○ 사업기간: 2023. 1. ~ 12.

○ 사업량: 5개 사업

○ 사업비: 185.8백만원(국비 28.5, 도비 18.45, 군비 120.85, 자부담 18)

사업명	사업량	사업비(백만원)				
		계	국비	도비	군비	자부담
계	5개사업	185.8	28.5	18.45	120.85	18
청년농업인 경쟁력 제고(국비)	1개소	50	22.5	11.25	11.25	5
청년농업인 경영진단분석 컨설팅	22명	12	6		6	
청년4-H회원 기초영농 정착지원	2개소	40		5.4	30.6	4
4-H 육성 및 활성화	1단체	53.8		1.8	52	
청년창업농 경영개선 현장실용화 지원	1개소	30			21	9

□ 추진계획

○ 신제품개발, 가공·상품화, 마케팅·시제품·CI제작, 포장재 등 유통개선 지원

○ 청년농업인의 조기 영농정착을 위한 경영컨설팅 및 교육

○ 영농4-H회원 작물재배·가공 위한 저비용 고효율 시설 및 농기자재 지원

○ 자립경영을 위한 시설 및 상품화 지원으로 정착단계의 안정적 성공 비즈니스 모델 창출

4. 지역발전 선도 농업인학습단체 활력화 지원

팀 명	사업구분	팀 장	담당자	연락처
교육경영팀 생활문화팀	**주요업무**	박광원/홍은주	박광원/홍은주	4160/4170

□ 배경 및 필요성

○ 지역사회 선도 농업인으로 다양한 역할 수행과 창조 농업경영 구현을 위한 조직의 자조적 활동 강화

* 농업인학습단체: 한국농촌지도자홍천군연합회(565명), 한국생활개선홍천군연합회(630명)

□ 사업개요

○ 사업기간: 2023. 1. ~ 12.

○ 사업량: 2개 사업

○ 사업비: 302.1백만원(국비 0.8, 도비 15, 군비 211.3, 자부담 75)

사업명	사업량	사업비(백만원)				
		계	국비	도비	군비	자부담
계	2개사업	302.1	0.8	15	211.3	75
영농활동 및 자재 지원	2단체	150			75	75
농업인학습단체별 육성 및 활성화	2단체	152.1	0.8	15	136.3	

□ 추진계획

○ 농작업 환경개선 영농 활동 및 자재 지원: 2단체 20개회(읍·면회)

- 신기술, 신작목 실증 과제활동 및 노동력 절감 가능 농기자재 지원

○ 농업인학습단체별 육성 및 활성화

- 조직 활성화 학습활동 강화(과제활동, 선진현장견학): 22개회(군·읍·면회)
- 영농정보 교류, 경영역량 제고 농업정보지 구독: 1,190명
- 중앙 · 도 · 군과의 단체 연계활동 및 유대 강화: 180명
- 기계화 영농을 위한 소형농기계 조종면허취득과정 교육(농촌지도자): 20명

5. 작목별 전문농업인 육성

팀 명	사업구분	팀 장	담당자	연락처
교육경영팀	**주요업무**	박광원	박광원/정규환	4160/4162

□ 배경 및 필요성

○ 농업인의 요구와 기술 수준에 적합한 단계별 맞춤형 교육 추진

○ 홍천농업을 이끌어 갈 농촌 리더 및 분야별 전문 농업인 육성

□ 사업개요

○ 사업기간: 2023. 1. ~ 12.

○ 사업량: 9개사업(4,309명)

○ 사업비: 301.5백만원(국비 48, 도비 15 군비 238.5)

○ 사업내용: 맞춤형 단·중·장기 실용기술교육, 지역활력 리더육성 교육

사업명	사업량	사업비(백만원)			
		계	국비	도비	군비
계	9개사업	301.5	48	15	238.5
농업기술전문교육	1,700명	30	10	5	15
드론의 농업활용을 위한 핵심농업인력 육성	10명	24			24
농업인 역량강화	600명	20			20
품목별농업인연구모임체 육성	1,244명	12	4	2	6
품목별장기교육(홍천농업인대학)	110명	60	16	8	36
농심함양교육	400명	8			8
농촌마을 리더육성 교육	180명	44			44
농업인학습단체 첨단기술농업 해외연수	45명	67.5			67.5
강소농 육성 및 성과평가	20명	36	18		18

□ 추진계획

○ 지구 온난화, 기후변화 대응 홍천농업인대학 운영(4개 과정) 110명

○ 새해농업인실용교육(26회 1,400명), GAP 및 친환경인증 교육(5회 300명)

○ 강소농 경영개선 교육(15회 20명), 자율모임체 활성화 과제활동 지원(30회 11명)

○ 리더육성 교육(2회 180명), 학습단체 기술농업 해외연수(2회 45명)

6. 농촌자원 활용 치유농업 가치확산

팀 명	사업구분	팀 장	담당자	연락처
생활문화팀	**주요업무**	홍은주	윤예린	4173

□ 배경 및 필요성

○ 농업인의 농업·농촌자원을 활용한 차별화된 체험·상품화기술 향상

○ 농업활동의 치유적 기능을 체계적인 농업치유 서비스로 제공하여 소비자 만족도 제고 및 농업인의 소득원 개발

□ 사업개요

○ 사업기간: 2023. 1. ~ 12.

○ 사업량: 3개사업

○ 사업비: 160백만원(국비 49, 도비 12, 군비 77, 자부담 22)

사업명	사업량	사업비(백만원)				
		계	국비	도비	군비	자부담
계	3개사업	160	49	12	77	22
수요자 맞춤형 치유농장 대표모델 육성	1개소	60	24		24	12
농촌자원 활용 치유농업 육성	1개소	50		12	28	10
농촌에너지자원 순환형 체험농장 기술지원	1개소	50	25		25	

□ 추진계획

○ 농촌자원 활용 수요자 맞춤형 치유농업 육성

- 강원도 치유농업 시설현황: 43개소(우리군 5개소)
- 사회서비스와 연계 체계적인 치유농업 프로그램 운영 및 효과검증

  * 프로세스: 진단 → 맞춤형 프로그램 설계 → 치유농업 활동 → 효과평가
- 특화 치유농장 콘텐츠 개발로 새로운 농촌관광 치유산업 소득원 창출

○ 농촌에너지자원 순환형 체험농장 기술지원

- 학교과정 연계 탄소중립 실천 에너지 절감형 순환 체험상품 발굴·개발

7. 홍천 식문화 발굴 육성

팀 명	사업구분	팀 장	담당자	연락처
생활문화팀	**주요업무**	홍은주	이재나	4171

□ 배경 및 필요성

○ 지역 식문화를 활용한 체험·관광 콘텐츠 지원으로 식문화 관광 활성화

○ 관내 농산물을 활용한 가정 간편식 상품화로 농가소득 향상

○ 홍천을 찾는 관광객의 요구를 충족하는 먹거리 발굴·육성

□ 사업개요

○ 사업기간: 2023. 1. ~ 12.

○ 사업량: 3개사업

○ 사업비: 140.2백만원(국비 3.6, 도비 1.8, 군비 119.8, 자부담 15)

사업명	사업량	사업비(백만원)				
		계	국비	도비	군비	자부담
계	3개사업	140.2	3.6	1.8	119.8	15
우리쌀 가공식품 활용 전문교육	1개소	7.2	3.6	1.8	1.8	
홍천으뜸맛집 발굴·육성	15개소	118			103	15
대표먹거리 발굴 실용화	1식	15			15	

□ 추진계획

○ 우리쌀 가공식품 활용 전문교육 및 다양한 우리쌀 활용교육(각 5회)

- 쌀 중심의 우리 식문화에 대한 이해, 쌀 가공기술 등

○ 홍천으뜸맛집 발굴·육성 56개소(신규 15, 기지정 41)

- 신규지정 15개소(시설개선 및 장비, 인증현판, SNS 홍보)

○ 대표먹거리 발굴 실용화: 3종(밀키트, HMR 등)

- 우리군 특산물을 활용한 먹거리 개발

8. 농기계 임대사업 확대

팀 명	사업구분	팀 장	담당자	연락처
농기계팀	**주요업무**	심경석	정인채/남현우	4180~4182

□ 배경 및 필요성

○ 농업기계 구입부담 경감 및 적기 영농 지원으로 소득 증대 기여

○ 농업기계 기술교육 강화로 안전사고 예방과 자가정비 · 수리능력 배양

□ 사업개요

○ 사업기간: 2023. 1. ~ 12.

○ 사 업 비: 2,391백만원(국비 115.5, 도비 129.6, 군비 2,145.9)

○ 추진내용

사업명	사업량	사업비(백만원)			
		계	국비	도비	군비
계	3개사업	2,391	115.5	129.6	2,145.9
농기계 임대사업 운영	11,000회	2,314	100	123.5	2,090.5
농업기계 안전 · 기술교육훈련	530명	41	15.5	6.1	19.4
농작업 대행사업	50ha	36			36

□ 추진계획

○ 농기계 임대사업 운영: 6개소, 80종 1,131대

- 임대목표: 11,000회(’22년 실적 10,330건)
- 노후 농업기계 교체 및 신기종 임대장비 구입: 27종 85대
- 임대농기계 배송 차량 구입: 5톤 1대(내면지소 배치)

○ 농업기계 기술교육훈련: 5개과정 27회 530명

- 농업용 굴착기 실습 12회 120명, 안전교육 8회 240명, 농기계 안전사고 예방 3회 90명, 정비 및 여성농업인 교육 4회 80명

○ 농작업 대행사업 효율적인 운영: 180회 50ha(전년대비 5ha 증)

- 민간영농대행작업단(청년e그린협동조합)과 협업: 고령농, 여성농업인, 장애인 농작업 대행

9. 안정적인 귀농 · 귀촌 지원

팀 명	사업구분	팀 장	담당자	연락처
귀농귀촌팀	**주요업무**	이미라	이지예	4165

□ 배경 및 필요성

○ 예비 귀농 · 귀촌인의 안정적인 정착지원과 맞춤형 사후관리 체계 구축

○ 도시민 유치를 위한 체계적인 교육운영과 농업창업자금 지원 및 홍보

□ 사업개요

○ 사업기간: 2023. 1. ~ 12.

○ 사 업 량: 5개분야, 14개사업

○ 사 업 비: 813백만원(국비 130, 도비 27, 군비 596, 자부담 60)

○ 사업내용: 귀농 · 귀촌인 유치를 위한 귀농귀촌 홍보활동 및 정착지원

구분	사업명	사업량	사업비(백만원)				
			계	국비	도비	군비	자부담
	계	14개사업	813	130	27	596	60
지원	귀농귀촌센터 운영	1식	20	10	2	8	
교육	체류형농업창업지원센터 운영	1개소	249			249	
	귀농귀촌 멘토링 운영	10명	45	22.5	4.5	18	
	귀농 · 귀촌학교 운영	8회	40	20	4	16	
	귀농귀촌 융화교육 운영	3회	6	3	1	2	
	신규농업인 영농기초교육	20회	12	6	3	3	
	귀농귀촌 한마당 행사	1식	10	5	1	4	
홍보	귀농귀촌 동네작가 운영	10명	12	6	1	5	
	지역정보제공 서비스	1식	5	2.5	0.5	2	
체험	홍천에서 살아보기	25명	174	27	5	142	
	귀농인의 집 조성	1개소	50	25	5	20	
정착지원	농촌빈집 수리비 지원	4개소	80			40	40
	귀농창업 지원	1개소	10	3		7	
	체류형 수료 젊은 귀농인 창업지원	2개소	100			80	20

□ 추진계획

○ 농촌체험 제공 및 정주여건 개선을 통한 안정적인 정착지원

○ 귀농귀촌 유치를 위한 홍보, 맞춤형 교육체육과정 운영 등 체계적인 지원 체계 구축으로 귀농귀촌 붐업 조성

10. 식품 스마트제조 플랫폼 조성

팀 명	사업구분	팀 장	담당자	연락처
생활문화팀	**공약사항**	홍은주	김정아	4172

□ 배경 및 필요성

○ 우리군 농특산물 기반으로 식품 클러스터를 조성하여 농촌사회 활력 부여

○ 창업지원/기술지원/품질관리 및 마케팅 지원을 통해 지역 농식품 제조업자의 가공제품의 고급화로 시장 경쟁력 확보 및 농외소득 증가

□ 사업개요

○ 사업기간: 2022. ~ 2026.

○ 사업추진단계

[1단계] 창업기반분석 · 조성	⇒	[2단계] 가공창업자 역량 제고	⇒	[3단계] 클러스터 핵심 구축	⇒	[4단계] 6차산업 확대
◦ 식품 스마트제조 플랫폼 용역 추진 ◦ 기초자료 수집 ◦ 농식품가공 생산기반 조성		◦ 창업보육교육 강화 ◦ 식품 R&D 기술이전 ◦ 각부서 연계사업 발굴 및 추진		◦ (가칭)식품바이오 지원센터 설립 (메디칼허브연구소)		◦ 농식품 활용 치유 프로그램 보급

○ 협업체계 구축

- 농업기술센터: 농특산물 원료수급, 단순가공 및 1차가공 형태의 농식품제조
- 메디칼허브연구소: 식품R&D 기술지원, 2차가공, 건강기능식품, 기업창업 지원

○ 거점가공센터 신축

- 사업량: 1개소 660㎡
- 사업비: 1,900백만원(국비 750, 군비 1,150)

□ 추진계획

○ 식품 스마트제조 플랫폼 조성 연구용역 결과보고: 2023. 2. 20.(예정)

- 식품클러스터 개발방향 및 메디칼허브연구소의 연계 · 접목 방안 제시

○ 창업보육교육 강화

- 농산물가공지원센터 자체 레시피 개발 및 농업인 기술 이전
- 맞춤형 농가형 가공상품 개발, 창업 컨설팅

○ 식품R&D 기술이전

- 지역농산물 가공기술의 효율적 이전, 보급 · 확산 지원
- 농산물가공지원센터에서 단순가공 및 1차 가공 시제품개발 지원
- 메디칼허브연구소에서 기술이전을 통한 2차 가공제품 개발 및 상품화

○ (가칭)식품바이오지원센터 설립: 제품개발, 마케팅교육, 창업보육실 등

11. 농식품 관련 창업보육기능 강화로 농업·농촌 활성화

팀 명	사업구분	팀 장	담당자	연락처
생활문화팀	**공약사항**	홍은주	이재나/김정아	4171/4172

□ 배경 및 필요성

○ 국내원료 기반 농업인의 상품개발과 창업활동 지원으로 지역 농산물의 부가가치 증진 및 경제활동 역량 향상

□ 사업개요

○ 사업기간: 2023. 1. ~ 12.

○ 사업량: 4개사업

○ 사업비: 411백만원(국비 57.5, 군비 298.5, 자부담 55)

사업명	사업량	사업비(백만원)				
		계	국비	도비	군비	자부담
계	4개사업	411	57.5	0	298.5	55
사포닌 고함유 도라지 품질 고급화 기술 시범	1개소	70	35		35	
농업인 가공사업장 시설장비 개선지원	1개소	50	22.5		22.5	5
소규모창업 지원	1개소	100			50	50
가공지원센터 운영 및 가공활성화	1개소	191			191	

□ 추진계획

○ 사포닌 고함유 도라지 품질 고급화 기술 시범
- 도라지 가공시설 및 장비, 제조사업장 위생설비, 개발재품 포장디자인

○ 농업인 가공사업장 시설장비 개선지원
- 장비구입, 제조설비, 위생설비, 컨설팅 등

○ 소규모창업 지원: 가공사업장 시설설치, 가공장비, 포장개발, 컨설팅 등

○ 농식품 가공 창업 과정 운영
- 상표등록·출원, 포장디자인 개발, 홍보·마케팅, 컨설팅 교육: 10회

○ 농산물가공지원센터의 창업코칭 및 레시피 개발로 창업사업 연계 강화
- 창업 희망농가 제조공정 정립을 위한 시험제품 생산지원: 연간 400회 140톤

○ 농가형 가공상품 홍보 지원
- 농가공식품 수출 전시회, 농가공상품 홍보관 운영, SNS 홍보

12. 귀농·귀촌인 내고장 바로알기 프로그램 확대운영

팀 명	사업구분	팀 장	담당자	연락처
귀농귀촌팀	**공약사항**	이미라	이지예	4165

□ 배경 및 필요성

○ 귀농귀촌인 대상 우리지역 역사와 문화 소개, 지역탐방과 농업현장 방문을 통한 지역사회 바른 이해로 안정정착 및 주민화합 도모

□ 사업개요

○ 사업기간: 2023. 1. ~ 12.

○ 사업량: 2개사업

○ 사업비: 6백만원(군비)

○ 사업대상: 귀농·귀촌인 500명

○ 사업내용: 귀농귀촌인 대상 '내고장 바로알기' 프로그램 운영

□ 추진계획

○ 내고장 홍천 바로알기 교육 프로그램 및 '홍천 알리미 사업단' 운영: 180명

- 지원계획

'내고장 홍천 바로알기' 교육운영	⇨	**「동네작가」** 양성	⇨	**「홍천 알리미」** 사업단 조직, 운영	⇨	홍천 알리미 활동 지원

⇨ 귀농귀촌인 대상 홍천 바로알기 탐방 프로그램 운영과 동네작가 양성을 통한 홍천 지역이해 및 홍보 활성화

- 내고장 바로알기 교육 운영: 5회, 150명
- 『동네작가』 블로거 양성: 20명
  - · 홍천의 지리와 문화, 지역탐방, 컨텐츠(블로그, 영상) 제작교육 등
- 동네작가 교육이수생 중심 『홍천 알리미』 사업단 조직: 10명
  - · 마을소개, 지역문화, 관광자원 등 지역기반 컨텐츠 생산 및 홍보

○ 귀농귀촌 교육시 『홍천의 역사문화유산』 과정 운영 : 8회, 320명

- 체류형농업창업지원센터, 귀농귀촌학교, 신규농업인 영농교육 등

13. 농업기계 수리 순환 서비스 반기별 확대

팀 명	사업구분	팀 장	담당자	연락처
농기계팀	**공약사항**	심경석	정인채/남현우	4180~4182

□ 배경 및 필요성

○ 농업기계 고장으로 인한 농업인 영농불편 해소 및 현장지원 강화

○ 농촌지역 소형 필수 농기계 수리서비스 확대로 주민체감 농정실현

□ 사업개요

○ 사업비: 112백만원(군비)

○ 시기: 연중 (3 ~ 10월)

○ 내용: 농업기계 수리 및 안전교육, 자가정비 요령교육 등 찾아가는 서비스 추진

○ 장소: 마을단위 농기계 집결이 용이한 마을회관 등

○ 횟수: 100회 200마을 1,500명 (※마을별 년 2회 방문)

□ 추진계획

○ 순회서비스반 확대편성: 기존(본소 3명) → 확대(본소 3명, 지소 1명)

○ 순회일정 홍보: 내고장 홍천소식지 게재, 사전 안내문발송(이장) 등

○ 수리점이 원거리 위치하는 오지마을 중심, 고령농 등 취약농가 집중 운영

○ 점검 및 정비기종

- 대형기종: 트랙터, 콤바인, 승용이앙기 (점검 및 관리요령지도)
- 소형기종: 관리기, 경운기, 보행이앙기, 예초기, 기타(부품교환)

○ 도로안전교육 계도활동 및 농기계 안전스티커 부착(홍천경찰서 협조)

○ 농번기철 주요도로 안전운전 홍보용 현수막 게첨:10읍면 60개소

○ “홍천군 농업기계 교육훈련 지원조례” 제5조항에 의한 부품비용 지원

- 수리부품비 10만원 이하 무상지원

기술보급과

1. 땅두릅 촉성재배 생산단지 조성

팀 명	사업구분	팀 장	담당자	연락처
원예기술팀	**신규시책**	홍기식	홍기식	4200

□ 배경 및 필요성

○ 땅두릅 촉성재배(1~3월)로 농한기 조기 생산·출하에 따른 고소득 작목 육성

○ 시설 연화재배 생산기술 보급으로 고품질 다수확 생산기반 마련

□ 사업개요

○ 사업기간: 2023. 1. ~ 12.

○ 사업량: 1개소

○ 사업비: 180백만원(군비 90, 자부담 90)

사업명	사업량	사업비(백만원)			사업내용
		계	군비	자부담	
땅두릅 촉성재배 생산단지 조성	1개소	180	90	90	다겹보온커튼, 열선, 재배상, 종묘, 배지 등

○ 사업내용

- 지원내역: 이중하우스, 다겹보온커튼, 열선, 재배상, 배지, 포장재 등
- 땅두릅 생산단지 조성: 5ha 내외
- 땅두릅 촉성재배 단경기 생산시스템 구축 및 촉성 연화재배 기술보급

※ 기존 시설하우스 활용한 이중하우스 내 재배상 설치

□ 추진계획

○ 신품종 백미향(강원도 육종) 조기보급 확대로 지역 신소득 작목 육성

○ 일반재배(노지)에서 촉성재배(시설)로 전환, 단경기 조기 출하(5월 ⇒ 2~3월) 재배작형 보급으로 농가 소득 증대

2. 국가관리 검역 · 돌발병해충 방제 지원

팀 명	사업구분	팀 장	담당자	연락처
소득작목팀	**신규시책**	최승업	최승업/최성은	4210/4211

□ 배경 및 필요성

○ 화상병 등 국가관리 검역병해충 예찰방제단 및 예찰시스템 구축

○ 검역 및 돌발병해충 방제약제 지원을 통한 공동방제로 방제효과 증가

□ 사업개요

○ 사업기간: 2023. 1. ~ 12.

○ 사업량: 3개사업

○ 사업비: 342백만원(국비 171, 군비 171)

○ 사업내용: 검역 · 돌발병해충 예찰방제단 및 시스템 구축, 방제비 지원

사업명	사업량	사업비(백만원)					사업내용
		계	국비	도비	군비	자부담	
계	3개사업	342	171	0	171	0	
농작물 병해충 방제비	1개소	114	57		57		검역, 돌발 병해충 방제 지원
국가관리 병해충 예찰방제단 운영	4명	188	94		94		검역병해충(화상병, 가지검은마름병) 예찰단 운영 및 방제
과수화상병 예측시스템 구축	1개소	40	20		20		기상관측장비 설치 및 예측정보 제공

□ 추진계획

○ 국가관리 검역 · 돌발병해충 방제약제 지원을 통한 병해충 확산방지

※ 드론이용 국가관리 검역병(화상병, 1차) 방제시범 20ha 추진

○ 병해충 예찰방제단 운영을 통한 조기발견 및 공동방제 추진

○ 기상관측장비 이용 화상병 발생예측정보 제공으로 적기 · 공동방제 추진

3. 축산 현장 맞춤형 신기술 보급 · 확산

팀 명	사업구분	팀 장	담당자	연락처
과학영농팀	**신규시책**	전용태	전용태	4220

□ 배경 및 필요성

○ 초유은행 운영, 고품질 초유 공급으로 홍천 한우 면역력 강화
○ 축산분야 청년농 현장맞춤형 컨설팅 지원으로 경영역량 증대
○ 홍천 벌 사육농가 정예화 교육지원으로 벌산업 육성 및 규모화

□ 사업개요

○ 초유 생산 · 공급 시스템 구축 *2023년 1회 추경 반영
- 안전한 고품질 초유 공급을 위한 초유은행 운영
  • 친환경축산관리실 설치(66㎡), 장비보강(초유 저온살균기 등 5종)
  • 초유 공급 업무협약 체결(공급:젖소농가 / 수요:한우농가)
  • 초유 저장 및 품질관리 기술 보유 인력 확보

○ 지속가능 축산업을 위한 체감형 신기술 사업 보급·확산
- 국립축산과학원 연계, 청년농 현장컨설팅으로 맞춤형 축산기술 보급
- 농업미생물(특허균주) 활용, 축사 내 악취 저감 및 가축분뇨 퇴비화 촉진 기술 실증

○ 홍천농축산업 특화발전에 필요한 농업인 실용교육 강화
- 품목별연구회(양봉 · 한봉) 상설교육 추진: 6~10회
- 한봉과(3기) 농업인대학 운영으로 농업현장 최고전문가 육성: 25명
  * '21년 19명, '22년 23명 졸업
- 홍천꿀 가공상품 개발로 부가가치 향상 및 농가 소득 증대

□ 추진계획

○ 위생적 초유공급시스템 구축으로 가축 질병 예방 및 폐사율 감소
- 초유생산 및 공급량: '23) 1,000ℓ / '24) 2,000ℓ / '25) 3,000ℓ
- 송아지 설사병 60%, 폐사율 70% 감소 목표
○ 축산기술 보급 및 전문가 육성
- 한우교육 5회, 전문가 컨설팅 5회, 홍천농업인대학 한봉과 20회

4. 홍천쌀 품질향상 및 생력화 재배기술 보급

팀 명	사업구분	팀 장	담당자	연락처
작물환경팀	**주요업무**	이은애	이은애/한지연	4191/4192

□ 배경 및 필요성

○ 고품질 쌀 생산 및 경영비 절감 생력재배기술 보급

○ 친환경 벼 생산단지 유지, 안전농산물 생산 및 안정 판매처 확보

□ 사업개요

○ 사업기간: 2023. 1. ~ 12.

○ 사업량: 7개사업

○ 사업비: 811백만원(국비 165, 군비 501, 자부담 145)

○ 사업내용

사업명	사업량	사업비(백만원)				사업내용
		계	국비	군비	자부담	
계	7개사업	811	165	501	145	-
특수미 상품화 기술 시범(신규)	1개소	200	100	100		기능성 특수미 품종보급 고품질 안정생산 농자재 브랜딩· 소포장 상품 개발
수요자 참여 식량작물 특성화 시범(2년차)	1개소	100	50	50		쌀 품위향상 기반 조성 판매·유통·마케팅 활성화
친환경 유기농쌀 생산단지 시범	150ha	437		314	123	친환경인증 재배법 실천 토양검정 시비처방 실천 필수 유기농자재 투입
기능성 쌀 생산단지 조성 시범	10ha	20		10	10	기능성 쌀 생산 위한 농자재
노동력 절감 드문모심기 재배단지 조성	1개소	30	15	15		드문모심기 재배기술 적용 비교전시포 조성 육묘상자, 생력농기계 종자 및 농자재
볍씨발아기 확대보급	15대	8		4	4	종자전염성 병해 경감 및 건전육묘 위한 발아기 투입
제초제살포기 활용 벼 잡초방제 시범	10대	16		8	8	잡초방제 노동력 절감 위한 이앙기 부착형 제초제살포기

□ 추진계획

○ 특수미(고향찰), 기능성쌀 재배단지 조성 및 판로 확대: 107ha

- 쌀 고품질·차별화를 위한 품종 및 기술보급, 생력화장비 · 농자재 투입
- 중·소형 정미소 쌀 품위 향상을 위한 기반 보완
- 브랜딩·소포장 상품개발(1식), 스마트스토어/쇼핑라이브 등 홍보

○ 친환경 유기농쌀 생산단지 유지 및 참여 농가 안정적 판로 확보

- 농가 및 면적: 11개 단지, 94명, 112ha ('23년)
- 주요 판매처: 한살림(계약재배)

○ 노동력 절감 및 농작업 환경개선 생력화기술 보급

- 볍씨발아기(15대), 이앙기부착형 제초제 살포기(10대) 보급
- 드문모심기 재배단지 조성(6ha), 생육결과 분석 및 재배기술 확대

  * 육묘노동력 절감 27%, 육묘생산비 절감 42%, 모간 전염성 병해 경감

5. 밭작물 특산화 종합관리기술 보급

팀 명	사업구분	팀 장	담당자	연락처
작물환경팀	**주요업무**	이은애	최영범	4193

□ 배경 및 필요성

○ 기후변화 및 급격한 환경변화에 대응한 종합적 병해충관리 체계 마련

○ 농촌고령화 및 노동력 부족에 대비한 밭작물 생력화 기술 보급

○ 신품종(팥, 콩) 확대 보급을 통한 생산성 증대 및 가공 상품화(콩, 찰옥수수)로 부가가치 향상

□ 사업개요

○ 사업기간: 2023. 1. ~ 12.

○ 사업량: 4개사업

○ 사업비: 192백만원(국비 55, 도비 12, 군비 99, 자부담 26)

○ 사업내용

사업명	사업량	사업비(백만원)					사업내용
		계	국비	도비	군비	자부담	
계	4개사업	192	55	12	99	26	-
친환경 감자 생산 단지 조성을 위한 종합관리기술 시범(신규)	1개소	60	30		30		내병성 품종, 줄기파쇄기, 친환경농자재, 방제복 등 안전장비, 홍보 및 유기농법 컨설팅
팥 재배 전과정 기계화 및 수확관리 기술 시범(신규)	1개소	50	25		25		전과정 기계화 일관작업(파종-수확-정선)에 의한 생산비 절감 생력화 농기계 및 농자재
자체육성 신품종 대왕콩(대왕2호) 육성시범(신규)	1개소	50		12	28	10	대왕콩 시범단지 조성 채종단지 운영, 수확 및 저장기술, 브랜드 홍보 가공장비 현대화 등
유기찰옥수수 생산단지 조성(신규)	10ha	32			16	16	유기찰옥수수 생산단지 조성 위한 농자재

□ 추진계획

○ 저항성 품종, 유기농업자재, 천적, 페로몬 등 개별기술 패키지화로 유기농 감자 재배 현장문제 종합적 해결: 3ha

○ 팥 재배 전과정(파종-수확-정선) 일관기계화 기술 보급으로 기계화율 향상: 2ha

- 인력점파 대비 50.7% 소득 증가, 23시간/10a 파종노동력 절감

○ 강원도 육성 대왕콩(대왕2호) 확대 재배 및 가공 수익화 모델 개발: 2ha

- 가공화(메주) 추진 예정: 13만원/7kg (생협 80%, 직판 10%, 장류 10%)

○ 친환경 찰옥수수 생산·가공으로 부가가치 향상 및 판매 다양화: 10 ha

- 레토르트 가공: 한살림, 이마트 판매 (매출액: 4억원/10개월)

6. 주요 종자 안정생산·보급시스템 구축 및 자원화

팀 명	사업구분	팀 장	담당자	연락처
작물환경팀 소득작목팀	주요업무	이은애 최승업	한지연/최영범 최승업	4192/4193 4210

□ 배경 및 필요성

○ 벼 · 찰옥수수 보급종자 채종단지 운영으로 농가소득 증대

○ 우량종자 생산체계 구축으로 안정적 채종포 유지 및 단지 확대

○ 다양한 유전자원(종자) 확보, 지역자원화 및 차별화 작목으로 육성

□ 사업개요

○ 사업기간: 2023. 1. ~ 12.

○ 사업량: 5개사업

○ 사업비: 137백만원(군비 91, 자부담 46)

○ 사업내용: 우량종자 생산을 위한 재배관리 자재 · 병충해 방제 지원

사업명	사업량	사업비(백만원)			사업내용
		계	군비	자부담	
계	5개사업	137	91	46	-
벼 보급종 우량종자 생산 지원	175ha 7개단지	54	27	27	병해충방제 및 도복방지 등(2~3회)
벼 채종단지 생력화	10대	30	15	15	병해충방제 장비 (자동릴, 무인보트)
찰옥수수 보급종 우량종자 생산지원	15ha 2개단지	8	4	4	찰옥수수 종자생산 농자재(9종)
벼 품종 비교·전시포 운영 (자율교환 종자 증식)	3개소	10	10		벼 품종비교전시포 운영을 위한 농자재
토종자원 생산·보존체계 구축	2개소	35	35		토종자원 증식포 및 종자은행 운영

□ 추진계획

○ 국립종자원, 강원도옥수수연구소 연계, 채종면적 유지 및 안정생산: 190ha

○ 지역적응 품종 비교·전시 실증재배(선호품종 자율교환 종자 증식)

- 조생종 진광 등 2품종, 중생종 알찬미 등 2품종

○ 지역적응 유전자원 확보·증식·보존 등 자원화 가능성 검토: 40종

- 토종자원 선발: 40종(증식포 10종, 농진청 유전자원센터 30종)
- 종자은행 구축, 안정적 종자 보존 및 관리

7. 비교우위 지역특화·신소득작목 발굴 육성

팀 명	사업구분	팀 장	담당자	연락처
원예기술팀 소득작목팀	주요업무	홍기식 최승업	김동건/김은선 정승신	4201/4202 4213

□ 배경 및 필요성

○ 수요 다변화와 미래 수요에 부응하는 지역특화·신소득작목 발굴 육성

○ 권역별 비교우위 특화작목 매칭으로 농업인 소득 안정화 기여

□ 사업개요

○ 사업기간: 2023. 1. ~ 12.

○ 사업량: 18개사업

○ 사업비: 1,189백만원(도비 126, 군비 582, 자부담 481)

사업명	사업량	사업비(백만원)				사업내용
		계	도비	군비	자부담	
계	18개사업	1,189	126	582	481	-
아스파라거스 특화단지 육성 시범	1개소	280	126	126	28	시설하우스, 종묘 선별기 등
신품종 수박 생력화 수직재배단지 조성	1개소	6		4	2	수박종묘, 수정벌 수직재배시설 등
고품질 부추 생산 환경 개선 및 판매활성화	3개사업	246		123	123	생력화장비, 포장재 재배시설
구기자 신규과원 조성 및 생력화 지원	3개사업	51		26	25	이중하우스 및 차광시설, 포장재 등
오미자 GAP인증 품질향상	3개사업	194		97	97	관수시설, 가공장비 브랜드 마케팅
산채 등 고랭지채소 브랜드 지원	3개사업	372		186	186	신품종 보급, 포장재 농작업 편이장비 등
신소득작목 도입 적응	4개소	40		20	20	신소득작목 묘목 재배시설 등

□ 추진계획

○ 아스파라거스(3.8ha), 수박(1.4ha) 단지화로 기술력 및 판매교섭력 강화

○ 읍면별·권역별 특성화 작목 생산기반 확대

- 부추 12ha ⇒20ha(남면), 구기자 10ha ⇒15ha(서석면), 고랭지채소·산채(내면) 등
- 다양한 작목의 지역 적응 실증재배 및 소득작목 발굴 육성

○ 재배시설 개선 및 생력화 장비 보급으로 생산성 향상

- 부추 재배기간 연장(3개월), 구기자, 산채, 오미자 재배환경 개선

8. 전국유일 “대홍복숭아” 특화브랜드화 기반조성

팀 명	사업구분	팀 장	담당자	연락처
소득작목팀	**주요업무**	최승업	최성은	4211

□ 배경 및 필요성

○ 지역 육종 『대홍』복숭아 생산기반 확대를 통한 주산지역 이미지 제고

○ 노지스마트시스템, 무대재배 등 생력재배를 통한 생산·유통경쟁력 향상

□ 사업개요

○ 사업기간: 2023. 1. ~ 12.

○ 사업량: 6개사업

○ 사업비: 1,090백만원(국비 250, 군비 840)

사업명	사업량	사업비(백만원)			사업내용
		계	국비	군비	
계	6개사업	1,090	250	840	
지역역량 강화	3개사업	740	75	665	신규과원 조성(2년차) 20ha (2년차, 묘목 및 관수시설)
		10	5	5	복숭아 무대(무봉지)재배 실증
		140	70	70	현장컨설팅, 교육, 품평회 등 마케팅활동 추진
복숭아 가공시설 확충	1개소	100	50	50	가공시설·장비 확충 (착즙기, 파쇄기 등)
노지스마트 관개시스템 구축	3개소	81	40.5	40.5	스마트 관개시스템 기술시범
병해충 방제력 개발	1식	19	9.5	9.5	복숭아 방제력 개발 보급(2년차)

□ 추진계획

○ 대홍복숭아 지역역량 강화: ('22) 36ha → ('25) 100ha

- 신규과원 조성(2년차, 20ha): 묘목 식재, 관수시설 지원
- 무대(무봉지)재배 실증시험(10개소): 노동력 절감, 당도향상 등
- 생산·유통경쟁력 강화: 현장컨설팅, 품평회·시식회 등

○ 가공제품 생산시설·장비 지원(1개소): 유통경로 다양화, 부가가치 향상

○ 노지스마트 관개시스템: 실시간 수분모니터링을 통한 원격시스템 구축

○ 병해충 방제력 개발용역(2년차, 1식): 예방적 방제로 방제노력 절감, 생산량 증대, 경영비 절감

9. 기후변화 대응 홍천 과수 육성

팀 명	사업구분	팀 장	담당자	연락처
소득작목팀	**주요업무**	최승업	최성은 조 훈 정승신	4211 4212 4213

□ 배경 및 필요성

○ 주력품종 선정 및 생산기반 확대로 홍천과수 대표브랜드 육성

○ 권역별 주력작목·품종 육성으로 지역 브랜드화 및 농업경쟁력 향상

□ 사업개요

○ 사업기간: 2023. 1. ~ 12.

○ 사업량: 5개사업

○ 사업비: 1,603백만원(국비 125, 도비 7, 군비 989, 자부담 397, 농협 85)

사업명	사업량	사업비(백만원)						사업내용
		계	국비	도비	군비	자부담	기타(농협)	
계	5개 사업	1,603	125	7	989	397	85	-
우리품종 전문생산단지 조성	11.1ha	339	125		205	9		국내육성품종 규모화 단지 조성
명품과원 조성	10ha	750		7	518	225		사과, 복숭아 배수, 지주시설
사과 시범단지 조성	5ha	150			75	75		관수·관비시설, 묘목
홍천과수 품목 다양화	4개소	151			106	45		비가림 시설, 묘목 등
권역별 전략 과원조성 (농업협력사업)	2개소	213			85	43	85	비가림 시설 묘목, 스마트 관개시스템 등

□ 추진계획

○ 우리품종 전문생산단지 조성(11ha): ('22) 25ha → ('25) 40ha

- 국내육성품종『아리수』, 홍천 주력품종 『시나노골드』과원 조성

○ 과수 품목 다양화로 소비자 저변 확대

○ 지역농협 협력사업 연계로 과수 권역별 특성화: 왕대추 1.6ha(남면), 시설복숭아 0.3ha(북방면)

10. 안전농산물 생산을 위한 종합분석센터 운영

팀 명	사업구분	팀 장	담당자	연락처
과학영농팀	**주요업무**	전용태	조한철	4221

□ 배경 및 필요성

○ 토양 이화학성, 재배환경 유해물질 정밀분석 지원으로 친환경, 농산물 우수관리 인증 등 안전농산물 생산 환경 기반 구축

○ 공익직불제, 가축분뇨퇴비화, 토양개량제 살포 등 농정시책 지원

○ 분석 데이터 기반 현장컨설팅으로 건전한 토양환경 조성 및 생산비 절감

□ 사업개요

○ 사업기간: 2023. 1. ~ 12.

○ 사업량: 토양분석 · 농산물안전성분석 · 가축분뇨분석 3분야 8,000점

○ 분석대상: 농경지토양, 수질(농업용수), 농산물(일반, 친환경인증, GAP인증), 가축분뇨액비, 가축분뇨퇴비

○ 사업비: 1,010백만원(국비 304, 군비 706)

사업명	사업량	사업비(백만원)			사업내용
		계	국비	군비	
계	3개사업	1,010	304	706	-
농업환경분석	1개소	183	38.5	144.5	토양 및 토양중금속 분석 토양분석 시설장비 관리 대표필지 토양분석지원(연구사업) 공익직불제 토양검사지원
농산물안전성 분석	1개소	755.5	250	505.5	농산물 잔류농약,수질분석 농산물잔류농약 분석장비 신규구입 잔류농약분석 시설장비 관리
가축분뇨분석	1개소	71.5	15.5	56	가축분뇨,퇴액비 분석 가축분뇨분석 시설장비 관리

○ 분석범위

- 토양(논,밭,과수,시설/9항목), 토양중금속(8항목), 수질(농업용수14항목)
- 잔류농약(463항목), 식물체(3항목), 가축분뇨액비(8항목), 가축분뇨퇴비(5항목)

□ 추진계획

○ 친환경-GAP 농산물 인증제도 친환경농업 실천기술 보급

○ PLS 대응 농산물생산 및 시장 출하 전 농산물 안전관리 지원

○ 가축분 퇴비·액비 의무 분석에 따른 물량 확대 적정 대응

○ 분석데이터 기반 농가 현장컨설팅으로 건전한 토양환경 조성

○ 농산물잔류농약 분석장비 보강(2대): 기체크로마토그래피(GC/MS, GC/MS/MS)

구 분	계획 (점)	자체검정	농업인 의뢰			정책지원 (공익직불제)	가축분뇨	비옥도평가 (연구사업)
			일반	친환경 인 증	GAP 인 증			
계	8,000	1,520	1,500	2,430	520	650	850	530
토양일반	5,450	1,520	800	1,800	150	650		530
토양중금속	700		150	330	220			
식 물 체	50		50					
농업용수	150		50	50	50			
잔류농약	800		450	250	100			
가축분뇨액비	50						50	
가축분뇨퇴비	800						800	

11. 환경친화형 유용미생물 공급 확대

팀 명	사업구분	팀 장	담당자	연락처
과학영농팀	주요업무	전용태	조수빈	4222

□ 배경 및 필요성

○ 농업인 요구도가 높은 유용미생물 공급 확대로 지속가능한 농업환경 조성

○ 악취 저감 시스템 개발·보급으로 기후변화 대응 탄소중립 실천

□ 사업개요

○ 사업기간: 2023. 1. ~ 12.

○ 사 업 량: 800톤(액상미생물 500톤, 입상미생물 300톤)

○ 사 업 비: 1,156백만원(군비)

○ 사업내용: 유용미생물 생산센터 운영(입상, 액상)

- 액상미생물 11종: 기본균 4종, 특허균 4종, 특수균 2종, BM활성수
- 입상미생물 2종: 토양용 250톤, 축산용 50톤
- 악취저감균(농진청 특허) 및 생육증진 미생물 도입 실증·공급

□ 추진계획

○ 고효율의 유용미생물 선발·배양·공급: 액상미생물 500톤/년 생산

- 본소 생산 → 지소 및 농협 공급(7개소)

○ 입상미생물 품질 검증 및 신속한 공급으로 농가활용 적극 지원

- 300톤/년 생산, 품질검사 2회/년

○ 특허·특수균 농가 실증시험 및 영농활용 DB 구축

- 돈사 대상 실증시험 및 실험실 내(in-vitro) 악취저감율 측정

○ 유용미생물 활용법 홍보물 제작 배부: 리플릿 2,000부, 수첩 3,000부

12. 스마트팜 환경개선 및 디지털 농업기술 보급

팀 명	사업구분	팀 장	담당자	연락처
원예기술팀 작물환경팀	공약사항	홍기식 이은애	김동건 한지연/최영범	4201 4192/4193

□ 배경 및 필요성

○ 기후변화 대응 「홍천형 시설원예」표준모델 및 생산기술 정립

○「청년스마트타운」조성으로 청년농 유입 및 안정 정착 지원

○ 농업용 드론을 활용한 노지 스마트농업 확산으로 농작업 환경 개선

□ 사업개요

○ 사업기간: 2023. 1. ~ 12.

○ 사업량: 5개사업

○ 사업비: 1,193백만원(도비 78.8, 군비 771.2, 자부담 343)

사업명	사업량	사업비(백만원)					사업내용
		계	국비	도비	군비	자부담	
계	5개사업	1,193	0	78.8	771.2	343	
스마트팜 거점 플랫폼 단지조성	1개소	625		50	450	125	스마트팜 온실 (0.2ha 이상)
데이터 기반 시설원예 모니터링 시스템 보급	1개소 (15동)	100		24	56	20	시설환경 디지털 측정장치, 환기팬 등
시설과채류 결로 모니터링 및 경보시스템 실증시범	1개소	20		4.8	11.2	4	센서노드, 경보시스템 등
에너지절감 시스템 개발	1식	50			50		1회 추경 반영
드론 활용, 디지털 농업기술 현장 지원	1,000ha	398			204	194	드론지원, 직파 병해충 방제

□ 추진계획

○ (첨단형)「청년스마트타운」조성: ('23)0.4ha → ('26)2ha

○ (보급형) 연동하우스+복합환경제어 거점 단지조성: ('23)1ha → ('26)5ha

○ 홍천형 저비용 에너지절감시스템 개발 보급: ('23)개발 → ('24)현장실증 → ('25)보급

○ 드론방제 수도작, 밭작물, 과수 등 작목 확대: ('23)2,600ha → ('25)4,000ha

○ 드론직파 확대를 위한 현장문제 해결: 잡초경감, 활착률 향상(최아, 직파조건)

* 단동형 시설(210ha): 우리군 실정에 맞는 스마트팜 시스템 개발 보급

상하수도사업소

목 차

1. 일반현황 ---------- 771

2. 2023년 비전 및 추진전략 ---------- 772

□ 목표 및 추진방향 ---------- 772

□ 추진과제 및 추진전략 ---------- 773

□ 주요사업 투자계획 ---------- 774

3. 2023년 주요업무 추진계획 ---------- 775

□ 신규시책

1. 상하수도 요금 전용 홈페이지 구축사업 ---------- 776
2. 지방상수도 상수관 세척 용역 ---------- 777
3. 풍암정수장 현대화 및 증설사업 ---------- 778
4. 마을상수도 현대화사업 추진 ---------- 779
5. 상수도 급수구역 외 지원 사업 ---------- 780

□ 주요업무

6. 서면 농어촌 생활용수 개발사업(2단계)---------- 781
7. 서면 농어촌 생활용수 개발사업(3단계)---------- 782
8. 지방상수도 배수관로 확장사업 추진---------- 783
9. 홍천군 상수관망 전문 유지관리 용역---------- 784
10. 지방상수도 상수관망 기술진단 용역---------- 785
11. 지방상수도 취·정수시설 효율적 관리---------- 786
12. 내면 창촌정수장 시설개선 사업---------- 787
13. 소규모 수도시설 기반시설 구축---------- 788
14. 신대 공공 하수처리시설 설치사업---------- 789

15. 풍암 외 9개소 농어촌 마을하수도 개량사업---------- 790
16. 와동1리 하수관로 정비사업---------- 791
17. 노후 하수관로 정밀조사(4차)---------- 792
18. 홍천군 하수관거 정비사업(BTL) 운영---------- 793
19. 홍천군 공공하수도 관리대행 민간위탁 운영---------- 794
20. 서면 어유포리 소규모 하수처리장 설치사업---------- 795
□ 민선8기 공약사항
21. 민선8기 공약사항 추진---------- 796

1. 일반현황

❑ 기 구

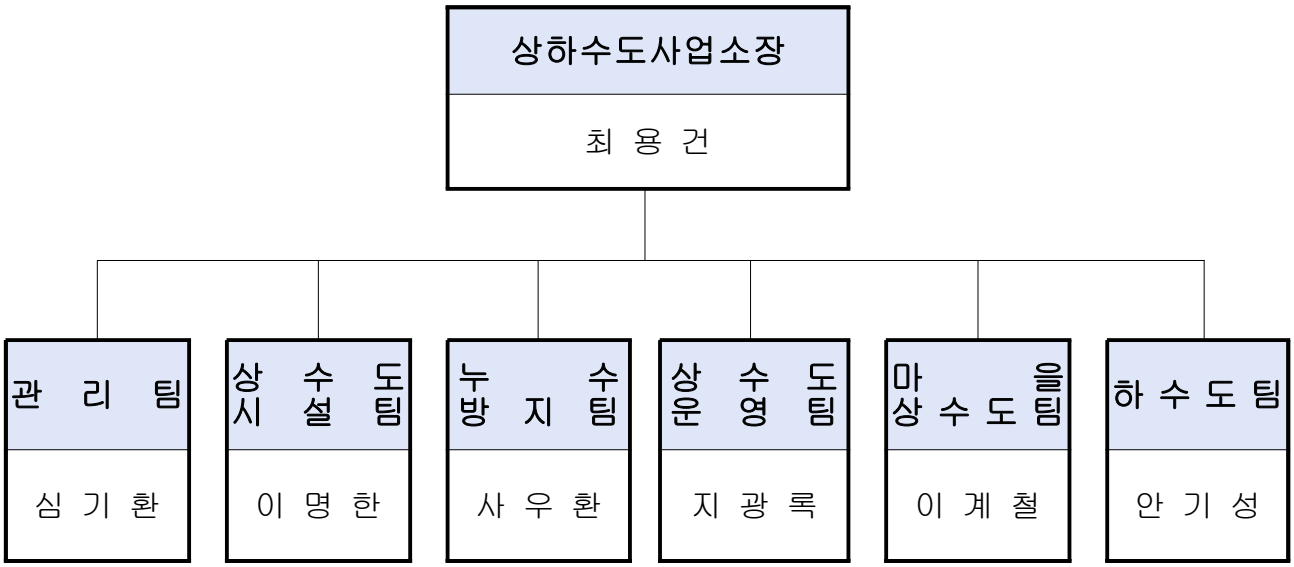

❑ 직원현황

구 분	계	5급	6급	7급	8급	9급	청원경찰	기타
계	51	1	13	10	6	2	14	5
상하수도사업소장	1	1						
관 리 팀	13		3	3(2)	1		3	3
상 수 도 시 설 팀	5		2	1	1	1		
누 수 방 지 팀	6		2	1		1		2
상 수 도 운 영 팀	17		3	3			11	
마 을 상 수 도 팀	5		2	2	1			
하 수 도 팀	4		1		3			

※ ( ) : 육아휴직 1명, 병가 1명

2. 2023년 비전 및 추진전략

① 목표 및 추진방향

□ 목　　표

○ 선진화된 수질관리로 믿고 마실 수 있는 청정 수돗물 공급

○ 홍천강의 수자원 보호 및 수질개선 효과 극대화

□ 중점 추진방향

○ 믿고 마실 수 있는 안정적인 수돗물 공급을 위한 상수도 인프라 구축

○ 맑고 깨끗한 양질의 수돗물 공급을 위한 효율적인 선진화 운영기법 도입

○ 홍천 강 수질개선 및 수자원 보호를 위한 환경 인프라 구축

② 추진과제 및 추진전략

민선8기 내 군민 모두가
평등한 물 복지 혜택을 받는 자치단체 구현

추 진 과 제	추 진 전 략
믿고 마실 수 있는 안정적인 수돗물 공급을 위한 상수도 인프라 구축	• 상수도 급수구역 외 지역에 대한 지원 사업 추진 • 지방상수도 기반시설 확충 • 소규모 수도시설 현대화사업 추진
맑고 깨끗한 양질의 수돗물 공급을 위한 효율적인 선진화 운영기법 구축	• 지방상수도 취·정수시설의 효율적 운영 • 지방상수도 유수율 제고
홍천 강 수질개선 및 수자원 보호를 위한 환경 인프라 구축	• 환경 기초시설의 효율적인 관리운영 • 공공 및 마을하수의 안정처리로 환경오염 방지

③ 2023년 주요사업 투자계획

구 분	사 업 명	2023년 총 사업비 (백만 원)				
		계	국 비	도 비	군 비	기 타
합 계	21개 사업	51,835	4,158	5,882	28,405	13,390
신 규 시 책	상하수도 요금 전용 홈페이지 구축사업	62			62	
	지방상수도 상수관 세척 용역	20			20	
	풍암 정수장 현대화 및 증설사업	1,320	660		660	
	마을 상수도 현대화사업 추진	500			500	
	상수도 급수구역 외 지역 지원 사업	100			100	
주 요 업 무	서면 농어촌생활용수개발사업(2단계)	3,000		2,370	630	
	서면 농어촌생활용수개발사업(3단계)	3,000		2,370	630	
	지방상수도 배수관로 확장사업 추진	7,025			7,025	
	홍천군 상수관망 전문유지관리 용역	850			850	
	지방상수도 상수관망 기술진단 용역	610			610	
	지방상수도 취·정수시설 효율적 관리	1,953			1,953	
	내면 창촌정수장 시설개선 사업	979			979	
	소규모 수도시설 기반시설 구축	5,850	400	980	4,470	
	신대 공공 하수처리 시설 설치사업	9,454	595	75	298	8,486
	풍암 외 9개소 농어촌마을하수도 개량사업	1,924	114	54	581	1,175
	와동1리 하수관로 정비사업	1,908	100	8	1,800	
	노후 하수관로 정밀조사(4차)	128	64		64	
	홍천군 하수관거정비사업(BTL) 운영	2,808	1,926		353	529
	홍천군 공공하수도 관리대행 민간위탁 운영	6,216			3,016	3,200
	서면 어유포리 소규모 하수 처리장 설치사업	4,128	299	25	3,804	
공 약 사 항	민선8기 공약사항 추진					

3. 2023년 주요업무 추진계획

신규시책	▪ 상하수도 요금 전용 홈페이지 구축사업 ▪ 지방상수도 상수관 세척 용역 ▪ 풍암정수장 현대화 및 증설사업 ▪ 마을 상수도 현대화 사업 추진 ▪ 상수도 급수구역 외 지원 사업
주요업무	▪ 서면 농어촌 생활용수 개발사업(2단계) ▪ 서면 농어촌 생활용수 개발사업(3단계) ▪ 지방상수도 배수관로 확장사업 추진 ▪ 홍천군 상수관망 전문 유지관리 용역 ▪ 지방상수도 상수관망 기술진단 용역 ▪ 지방상수도 취·정수시설 효율적 관리 ▪ 내면 창촌정수장 시설개선 사업 ▪ 소규모 수도시설 기반시설 구축 ▪ 신대 공공 하수처리시설 설치사업 ▪ 풍암 외 9개소 농어촌 마을하수도 개량사업 ▪ 와동1리 하수관로 정비사업 ▪ 노후 하수관로 정밀조사(4차) ▪ 홍천군 하수관거 정비사업(BTL) 운영 ▪ 홍천군 공공하수도 관리대행 민간위탁 운영 ▪ 서면 어유포리 소규모 하수처리장 설치사업
민선8기 공약사항	▪ 안정적인 상수원 확보(10개 읍 · 면) ▪ 상수도 급수구역 외 지역 지원 사업(화촌면, 내면) ▪ 지방상수도 배수구역 확장사업 추진(내촌면) ▪ 서면 어유포리 소규모 하수처리장 설치사업(서면) ▪ 내면 창촌정수장 시설개선 사업(내면) ▪ 방내 상수도 급수구역 외 지원(내면)

1. 상하수도 요금 전용 홈페이지 구축사업

팀 명	사업구분	팀 장	담당자	연락처
관리팀	**신규시책**	심기환	서상근	4245

□ 배경 및 필요성

○ 상·하수도요금 문자전송, 자동이체 신청 등 민원 서비스 제공에 따른 요금체납·징수율 제고 및 수도업무의 질적 향상

○ 기존 수도행정의 패러다임 변화와 시대적 조류(潮流)에 의한, 미래 지향적 통합시스템 마련 등 수도 사용자의 편의증진 도모

□ 사업개요

○ 사 업 명 : 상하수도 요금 전용 홈페이지(1식)

○ 사업내용 : 요금 중계장비, 수도검침 및 납부시스템 등

○ 사 업 비 : 62백만 원

○ 사업기간 : 2023. 01. ~ 03.

□ 추진계획

○ 사업비 확보 : 2023년도 본예산

○ 부서 간 업무협의 : 정보화 및 정보통신(행정과)

○ 사업발주 : 2023. 01 (예정)

□ 기대효과

○ 요금조회, 자동이체 등 다양한 서비스 제공에 따른 주민편의 제공

○ 민원불편 신고에 따른 신속한 대응 등 신뢰받는 수도행정 구현

○ 최첨단 과학적 시스템 운용으로 인한 수도행정의 선진화 제고

2. 지방상수도 상수관 세척 용역

팀 명	사업구분	팀 장	담당자	연락처
누수방지팀	**신규시책**	사우환	신현술	4257

□ 배경 및 필요성

○ 스마트 관망관리 지원 사업 후속사업으로 정기적인 관세척을 통해 상수관로의 내구연한 연장

○ 수돗물에 대한 주민 불신 해소로 직접 음용율 제고

○ 맑은 물 공급을 위한 지방공기업 의지 및 노력 홍보

□ 사업개요

○ 위　　치 : 홍천군 지방상수도 급수구역

○ 사 업 량 : 관세척(L : 1,000m)

○ 사 업 비 : 20백만 원

○ 사업기간 : 2023. 07. ~ 2023. 12.

□ 추진계획

○ 대상지 선정 : 2023. 06.

○ 용역 계약 및 착수 : 2023. 07.

3. 풍암정수장 현대화 및 증설사업

팀 명	사업구분	팀 장	담당자	연락처
상수도시설팀 상수도운영팀	신규시책	이명한 지광록	김시현 고성용	4251 4263

□ 배경 및 필요성

○ 공모사업으로 선정된 노후 정수장의 현대화 및 증설로, 맑고 깨끗한 수돗물의 안정적인 생산·공급

○ 지방 상수도 공급에 따른 내촌면 물걸리 지역의 물 부족 및 민원해소

□ 사업개요

○ 위 치 : 풍암 취·정수장 (서석면 풍암리 일원)

○ 사 업 량

- 취·정수시설 현대화 사업 1식
- 시설용량 증설 : 700㎥/일 ⇒ 1,300㎥/일

○ 기 간 : 2022. 11. ~ 2025. 12.(3년 3개월)

○ 총사업비 : 13,031백만 원 (단위: 백만 원)

구 분	계	국 비	지 방 비	비 고
계	13,031	3,602	9,429	
현대화사업	7,204	3,602	3,602	
증 설 사 업	5,827	-	5,827	전액군비

□ 추진계획

○ 예산 투자계획 (단위 : 백만 원)

구 분	계	현대화사업		증설사업
		국 비	지방비	지방비
계	13,031	3,602	3,602	5,827
2022	600	300	300	-
2023	1,320	660	660	-
2024	5,556	1,321	1,321	2,914
2025	5,555	1,321	1,321	2,913

○ 공사 추진계획

- 풍암 취·정수장 증설 실시설계 용역 발주 : 2022. 11. ~ 2023. 11.
- 풍암 취·정수장 증설사업 착공 : 2023. 11. ~ 2025. 12.

4. 마을 상수도 현대화 사업 추진

팀 명	사업구분	팀 장	담당자	연락처
마을상수도팀	**신규시책**	이계철	김재유	4271

□ 배경 및 필요성

○ 소규모 수도시설의 효율적 관리를 위한 HMI 및 분석 시스템 구축

○ 열악한 취수원의 효율적 관리 및 물 부족 문제 해소

□ 사업개요

○ 위　　치 : 홍천군 관내 일원

○ 사 업 량 : 마을상수도(10개소)

○ 사 업 비 : 500백만 원

○ 사업기간 : 2023. 01. ~ 2023. 06.

□ 추진계획

○ 2023. 01. : 대상지 및 공법선정

○ 2023. 03. : 사업착공

5. 상수도 급수구역 외 지역 지원 사업

팀 명	사업구분	팀 장	담당자	연락처
마을상수도팀	**신규시책**	이계철	유한상	4272

□ 배경 및 필요성

○ 지방상수도 및 소규모 수도시설 급수구역에서 제외된 주민들의 안전한 음용수 개발 지원

○ 먹는 물에 대한 지역격차 해소로 삶의 질 향상

□ 사업개요

○ 위　　치 : 홍천군 지방상수도 급수구역 외 지역

○ 사 업 량 : 지하수개발(20가구), 정수기 지원(20가구)

○ 총사업비 : 100백만 원

○ 사업기간 : 2023. 07. ~ 2023. 12.

□ 추진계획

○ 강원도 및 환경부 보조사업 협의 : 2023년 상반기

○ 조직 및 인력보강 : 2023년 상반기

○ 조례개정 : 2023년 상반기

○ 예산확보 : 2023년 추가경정예산

○ 지원추진 : 2023년 하반기

6. 서면 농어촌 생활용수 개발사업(2단계)

팀 명	사업구분	팀 장	담당자	연락처
상수도시설팀	**주요업무**	이명한	김시현	4251

□ 배경 및 필요성

○ 맑고 깨끗한 양질의 수돗물을 안정적으로 공급하여 주민 삶의 질 개선과 쾌적한 생활환경 기반구축

○ 지방상수도 미 보급지역의 체계적인 급수구역 확대 추진으로 급수 보급률 제고 및 주민 정주여건 확보

□ 사업개요

○ 위 치

- 서면(어유포리), 북방면(원소리, 북노일리, 장항리), 남면(남노일리)

○ 사 업 량

- 관로확장(L=27km), 가압장 1개소(2,200㎥/일), 배수지 1개소(1,100㎥)

○ 사업기간 : 2019. 01. ~ 2025. 12.

○ 총사업비 : 17,200백만 원

(단위 : 백만 원)

계	2019년	2020년	2021년		2022년		2023년	
			도 비	군 비	도 비	군 비	도 비	군 비
17,200	1,700	500	3,160	840	6,320	1,680	2,370	630

※ 실시설계 용역비는 전액 군비(2,200백만 원)

□ 추진실적 및 계획

○ 2019.12.20. ~ 2022.11.13. : 기본 및 실시설계 추진

○ 2022.10.31. : 시설공사 계약체결(계약기간: 2025. 6. 13까지)

○ 2025.12. : 준공 및 통수

7. 서면 농어촌 생활용수 개발사업(3단계)

팀 명	사업구분	팀 장	담당자	연락처
상수도시설팀	**주요업무**	이명한	김시현	4251

□ 배경 및 필요성

○ 맑고 깨끗한 양질의 수돗물을 안정적으로 공급하여 주민 삶의 질 개선과 쾌적한 생활환경 기반 구축

○ 지방상수도 미 보급지역의 체계적인 급수구역 확대 추진으로 급수 보급률 제고 및 주민 정주여건 확보

□ 사업개요

○ 위 치 : 홍천 서면(반곡·개야·모곡리), 춘천시 남면(한덕리), 남산면(산수리)

○ 사 업 량 : 관로확장(L=24km)

○ 사업기간 : 2022. 01. ~ 2025. 12.

○ 총사업비 : 10,000백만 원

(단위 : 백만 원)

계	2022년		2023년		2024년	
	도 비	군 비	도 비	군 비	도 비	군 비
10,000	3,160	840	2,370	630	2,370	630

※ 춘천시(한덕리, 산수리) 구간 : 시·군간 협의 완료로 춘천시 추진

□ 추진실적 및 계획

○ 2019.12.20. ~ 2022.11.13. : 기본 및 실시설계 추진

○ 2022.10.31. : 시설공사 계약체결(계약기간: 2025.6.13.까지)

○ 2025.12. : 준공 및 통수

8. 지방상수도 배수관로 확장사업 추진

팀 명	사업구분	팀 장	담당자	연락처
상수도시설팀	**주요업무**	이명한	김시현	4251

□ 배경 및 필요성

○ 맑고 깨끗한 양질의 수돗물을 안정적으로 공급하여 주민 삶의 질 개선과 쾌적한 생활환경 기반 구축

○ 지방상수도 미 보급지역의 체계적인 급수구역 확대 추진으로 급수 보급률 제고 및 주민 정주여건 확보

□ 사업개요

○ 위 치 : 홍천군 관내 일원(화촌면 성산1리 외 8개소)

○ 사 업 량 : 관로확장(L=15.9㎞)

○ 사 업 비 : 7,025백만 원

○ 사업기간 : 2022. 10. ~ 2023. 12.

(단위 : ㎞, 백만 원)

번 호	읍·면	리	사 업 명	사업량	사업비
합 계				15.9	7,025
1	화촌	성산1	화촌면 성산1리(백이동) 배수관로 확장사업	1.0	500
2	화촌	야시대	화촌면 야시대리 배수관로 확장사업	0.8	400
3	두촌	철정 ~ 역내	두촌면(철정리~역내리) 급수체계 조정사업	4.0	2,500
4	두촌	철정	두촌면 철정1리(여내골) 배수관로 확장사업	2.3	975
5	두촌	역내	두촌면 역내리(가리산입구) 배수관로 확장사업	0.8	200
6	내촌	서곡	내촌면 서곡리 배수관로 확장사업	4.3	1,650
7	남	시동1	남면 시동1리(고음실) 배수관로 확장사업	0.6	200
8	남	월천1	남면 월천1리(가재골) 배수관로 확장사업	1.0	250
9	북방	하화계리	북방면 하화계리(화랑교육대) 배수관로 확장사업	1.1	350

□ 추진실적 및 계획

○ 2022. 10. ~ 2023. 02. : 실시설계 용역 추진

○ 2022. 10. ~ 2023. 03. : 각종 인·허가 및 토지 협의

○ 2023. 03. : 공사발주

9. 홍천군 상수관망 전문유지관리 용역

팀 명	사업구분	팀 장	담당자	연락처
누수방지팀	**주요업무**	사우환	신현술	4257

□ 배경 및 필요성

○ 지방상수도 현대화 사업으로 달성한 유수율 성과관리

○ 상수관망의 효율적 관리를 통해 누수의 조기 발견 및 복구

□ 사업개요

○ 위　　치 : 홍천군 지방상수도 급수구역

○ 목　　표 : 유수율 성과유지(85%)

○ 사 업 량

- 블록(누수) 관리 : 9개 중 블록(10개 읍·면)
- 수질(Flushing) 관리 : 1식
- 민원(누수·수압·수질) 관리 : 급수구역
- 시설물 관리 : 상수관망 시설물 및 노후도 점검
- 상수관망 정보화 관리 : 13km(성과보증대상 관로정비 연장)

○ 사업기간 : 2022. 04. ~ 2025. 03.(36개월)

○ 총사업비 : 2,500백만 원(1차분: 850, 2차분: 850, 3차분: 800)

□ 추진실적

○ 1차분 계약 및 착수 : 2022. 04.

□ 추진계획

○ 1차분 준공 및 2차분 착수 : 2023. 04.

○ 2차분 준공 및 3차분 착수 : 2024. 04.

○ 3차분 준공 : 2025. 03.

10. 지방상수도 상수관망 기술진단 용역

팀 명	사업구분	팀 장	담당자	연락처
누수방지팀	**주요업무**	사우환	신현술	4257

□ 배경 및 필요성

○ 법령근거 :「수도법」제74조(진단주기 : 5년)

□ 사업개요

○ 위　　치 : 홍천군 지방상수도 급수구역

○ 사 업 량 : 상수관로 기술진단(850㎞)

○ 사업기간 : 2022. 10. ~ 2024. 01.

○ 총사업비 : 610백만 원

□ 추진실적

○ 일상감사(계약심사) : 2022. 10.

○ 용역 계약 및 착수 : 2023. 01.

□ 추진계획

○ 기술진단 결과 평가의뢰(환경부) : 2023. 10.

○ 기술진단 성과 환경부 제출 : 2023. 12.

○ 용역준공 : 2024. 01.

11. 지방상수도 취·정수시설 효율적 관리

팀 명	사업구분	팀 장	담당자	연락처
상수도운영팀	**주요업무**	지광록	박중배, 고성용	4261~3

□ 배경 및 필요성

○ 취·정수시설의 안전하고 효율적인 운영관리로 지역주민에게 맑고 깨끗한 수돗물을 안정적으로 생산·공급

□ 사업개요

(단위 : 백만원)

사 업 명	내 용	사업비
계		1,953
유충방지시설 설치	지방상수도 시설내 유충방지시설을 설치하여 수돗물 유충발생을 원천 차단하고자 함	828
태학정수장 여과지동 밸브교체	태학정수장 여과지동 밸브의 노후로 인해 밸브를 교체하여 시설유지관리 및 수돗물공급에 철저를 기하고자 함	245
남면배수지 차염투입설비 설치	기설치된 소독설비의 조잡 및 노후에 따른 잦은 고장으로 신규 차염투입설비(3kg/일)를 설치하고자함	140
지방상수도시설 유지 보수	지방상수도 시설 내 각종시설 및 설비에 대한 수선 및 개량 기계·전기·통신·계측시설 유지보수	650
지방상수도 수질검사	지방상수도 7개소 정수, 원수, 수도꼭지, 급수과정별 모니터링, 안심확인제, 병원성 미생물에 대한 검사 실시	90

□ 추진계획

○ 태학정수장 유충방지시설 설치 : 2023. 03. ~ 09.

○ 태학정수장 여과지동 밸브교체 : 2023. 01. ~ 06.

○ 남면배수지 차염투입설비 설치 : 2023. 01. ~ 05.

○ 지방상수도 시설 유지보수 및 수질검사 : 연중 실시

12. 내면 창촌정수장 시설개선 사업

팀 명	사업구분	팀 장	담당자	연락처
상수도운영팀	**주요업무**	지광록	고성용 김동주	4263 4262

□ 배경 및 필요성

○ 유기질비료 과다 사용으로 질산성질소 농도가 증가함에 따라 안전한 수질확보를 위한 정수시설 개선사업 추진

□ 사업개요

○ 위 치 : 창촌정수장(홍천군 내면 창촌리 일원)

○ 사 업 량 : 창촌정수장 시설개선사업 1식

○ 기 간 : 2023. 02. ~ 2023. 12.

○ 총사업비 : 979백만 원 (단위: 백만 원)

구 분	계	국 비	지 방 비	비 고
계	979		979	
질산성 질소 제거장치 여재교체	22		22	
집수매거 설치	770		770	
자동제어 시스템 개량	120		120	
옹벽보강	67		67	

□ 추진실적

○ 용역 계약 및 착수 : 2022. 11. 14.

□ 추진계획

○ 질산성 질소 제거장치 여재교체 : 2023. 02. ~ 2023. 06.

○ 집수매거 설치 : 2022. 11. ~ 2023. 06.

○ 자동제어 시스템 개량 : 2023. 03. ~ 2023. 10.

○ 옹벽보강 : 2023. 02. ~ 2023. 10.

13. 소규모 수도시설 기반시설 구축

팀 명	사업구분	팀 장	담당자	연락처
마을상수도팀	**주요업무**	이계철	김재유	4271

□ 배경 및 필요성

○ 소규모 수도시설 노후관 개량을 통한 안정적인 생활용수 공급

○ 상수도 미보급 지역에 대한 소규모 수도시설 공급확대 등으로 정주의식 고취 및 삶의 질 향상 도모

○ 지방상수도 공급지역 확장에 따라 기존 소규모 수도시설 지방 상수도로 전환 추진

□ 사업개요

○ 위　　치 : 홍천군 관내 일원

○ 사 업 량 : 6개소/21.5km (신설 1개소, 전환 4개소, 개량 1개소)

○ 사 업 비 : 5,850백만 원

○ 사업기간 : 2023. 01. ~ 2023. 11.

번 호	읍·면	리	사 업 명	사업량	사업비	비고
합 계				21.5	5,850	
1	내촌면	문현리	내촌면 문현리 소규모 수도시설 전환사업	6.0	2,500	전환
2	북방면	성동2리	북방면 성동2리 무쇠막 소규모 수도시설 전환	2.0	600	상동
3	남면	유치2리	남면 유치2리 학동 소규모 수도시설 전환	2.3	700	상동
4	두촌면	철정3리	두촌면 철정3리 지다치 소규모 수도시설 전환	2.0	50	상동
5	화촌면	풍천2리	화촌면 풍천2리 구적바우골 소규모 수도시설 설치	2.7	600	신설
6	내면	광원3리	내면 광원3리(큰절애)소규모 수도시설 개량	6.5	1,400	개량

□ 추진실적 및 계획

○ 2022. 11. ~ 2023. 02. : 실시설계용역

○ 2023. 03. : 공사발주

14. 신대 공공 하수처리시설 설치사업

팀 명	사업구분	팀 장	담당자	연락처
하수도팀	**주요업무**	안기성	김명환	4238

□ 배경 및 필요성

○ 제9차 통합 집중형 지원 대상 오염하천 선정[환경부 물환경정책과-1378(2020. 03. 26.)] 양덕원천에 신대 공공하수 처리시설을 설치하여 양덕원천 수질개선 기여

□ 사업개요

○ 하수처리장(2,000㎥/일) 및 하수관거 12㎞ 신설 (단위: 백만 원)

구 분	총사업비	사 업 비						
		국 비	기 금	군 비	군부대 원인자부담금			
					소 계	11사단	3기갑	20기갑
계	**28,166**	**2,057**	**529**	**352**	**25,228**	**7,327**	**15,629**	**2,272**
처리시설	19,811	211	27	27	19,510	4,382	13,754	1,374
하수관거	8,355	1,846	238	316	5,718	2,945	1,875	898

□ 추진실적

○ 2020. 01. : 양덕원천 통합·집중형 오염지류 선정 신청

○ 2020. 03. 30. : 양덕원천 통합·집중형 지원대상 오염하천 선정통보

○ 2021. 06. 16. : 기본 및 실시설계 용역 착수

○ 2022. 05. : 홍천군 설계자문 위원회에 따른 설계 사전 기술검토

□ 추진계획

○ 2023. 01. : 총사업비 확정 및 재원협의 완료

○ 2023. 05. : 공사 발주 및 계약

15. 풍암 외 9개소 농어촌 마을하수도 개량사업

팀 명	사업구분	팀 장	담당자	연락처
하수도팀	**주요업무**	안기성	박성준	4236

□ 사업개요

○ 목　　적 : 방류 수질기준 강화에 따른 시설 개량

○ 위　　치 : 서석면 풍암리 외 9개소

○ 사 업 량 : 소규모 하수처리장(10개소)

○ 사업기간 : 2016. 01. ~ 2024. 02.

○ 연도별 재원 투자 실적 및 계획 (단위 : 백만 원)

구 분	총사업비	국 비(30%)	기 금(42%)	군 비(28%)	원인자 부담금
계	12,120	3,300	4,659	3,105	1,056
2022까지	7,074	2,122	2,971	925	528
2023	1,594	114	1,175	305	528
2024(계획)	3,452	1,064	513	1,875	-

※ 내역조정으로 인한 예산삭감(2022)

□ 추진실적

○ 2016. 01. 21. : 위·수탁 협약 체결(홍천군 ↔ 한국환경공단)

○ 2016. 07. 11. : 기본 및 실시설계 용역 계약 및 착수

○ 2018. 05. 30. : 기본설계 완료 및 기본설계 자문착수

○ 2020. 04. 17. : 재원협의 완료(3개소) ⇒ 성산리, 도관리, 외삼포리

○ 2020. 10. 21. : 재원협의 완료(7개소)

⇒ 풍암·굴업·자운·철정·창촌·율전·수하리

○ 2022. 01. 06. : 시설공사 계약 및 착공

□ 추진계획

○ 2023 : 1차분 시설공사 준공(예정)

○ 2023 : 2차분 시설공사 발주

16. 와동1리 하수관로 정비사업

팀 명	사업구분	팀 장	담당자	연락처
하수도팀	**주요업무**	안기성	김명환	4238

□ 배경 및 필요성

○ 홍천 공공 하수도 증설(증 5,000㎥/일)로 처리구역 확장 추진

○ 와동1리 일원 주거환경 개선 및 수질안정화로 태학정수장 상수원 오염 방지

□ 사업개요

○ 위　　치 : 홍천읍 와동1리 일원

○ 사업기간 : 2019년 ~ 2023년(5년간)

○ 사 업 량 : 하수관로(3.42㎞), 배수설비(81가구)

○ 연도별 재원 투자 실적 및 계획

(단위 : 백만 원)

구 분	총사업비	국 비(70%)	기 금(9%)	도 비(9%)	군 비(12%)
계	3,340.2	2,287	294.6	294.6	464
2021이전	913.6	500	128		285.6
2022	479	335			144
2023	151.6	100	8.6	8.6	34.4
2024	1,796	1,352	158	286	

□ 추진실적 및 계획

○ 2020. 06. 24. : 기본 및 실시설계 용역 계약 및 착수

○ 2023. 06.　　 : 실시설계 준공 및 재원협의 추진(총사업비 변경)

○ 2023. 10.　　 : 사업착공

○ 2024. 12.　　 : 사업 준공예정

17. 노후 하수관로 정밀조사 (4차)

팀 명	사업구분	팀 장	담당자	연락처
하수도팀	**주요업무**	안기성	김명환	4238

□ 배경 및 필요성

○ 환경부의 국비 지원 사업 선정 방법 변경

○ 노후관로 정비 사업 우선 지원에 따라 홍천 공공 하수시설로 유입되는 차집관로, 압송관로의 노후도 사전 정밀조사 추진

□ 사업개요

○ 사업기간 : 2020. 01. ~ 2023. 12.

○ 사 업 량 : 하수관로(L : 70㎞)

○ 사업내용 : 도로 침하 및 싱크 홀 방지를 위한 관로 조사

○ 연도별 재원 투자 실적 및 계획

(단위 : 백만 원)

구 분	사 업 량 (㎞)	총사업비 (①=②+③)	보조사업			군비 추가 (③)
			계(②)	국 비(50%)	군 비(50%)	
계	70	1,025	504	252	252	521
2020	13	191	94	47	47	97
2021	12	178	88	44	44	90
2022	27	396	194	97	97	202
2023	18	260	128	64	64	132

□ 추진계획

○ 2023. 03. : 용역(4차분) 발주

18. 홍천군 하수관거 정비사업(BTL) 운영

팀 명	사업구분	팀 장	담당자	연락처
하수도팀	**주요업무**	안기성	김명환	4238

□ 사업개요

○ 공사기간 : 2008. 04. ~ 2011. 01.

○ 사 업 량 : 하수관로(L : 61.71㎞), 배수설비(2,661개소)

○ 사업내용 : 홍천읍, 북방면 일원 하수 처리구역 하수관거 정비

□ 운영개요

○ 운영기간 : 2011. 01. ~ 2031. 01. (20년간)

○ 운 영 사 : 홍천 에코라인(주)

○ 연도별 재원 투자 실적 및 계획

(단위 : 백만 원)

구 분	총비용	기 지 급				2023년	2024년 이후
		계	2011년 ~ 2020년	2021년	2022년		
계	**87,433**	**47,230**	**39,882**	**3,680**	**3,680**	**3,618**	**40,203**
임대료	68,186	37,694	32,016	2,870	2,808	2,808	30,492
운영비	19,247	9,536	7,866	810	860	860	9,711

□ 추진계획

○ 분기별 정부지급금(임대료, 운영비) 지급(연례반복)

19. 홍천군 공공하수도 관리대행 민간위탁 운영

팀 명	사업구분	팀 장	담당자	연락처
하수도팀	**주요업무**	안기성	공성준	4237

□ 배경 및 필요성

○ 하수처리 시설에 전문성 강화로 안정적 수질기준 확보

○ 홍천 강 수질개선으로 관광자원화 및 깨끗한 홍천 이미지 강화

□ 사업개요

○ 대상시설 : 공공하수(2개소), 마을하수(37개소), 분뇨처리시설(1개소)

○ 운 영 사 : 환경시설관리(주) 외 2개사

○ 운영기간 : 2022. 01. ~ 2024. 12.(3년간)

○ 연도별 사업비

(단위 : 백만 원)

구 분	계약기간	대 상	금 액		비 고
계			18,378		
1차분	2022년	공공하수도시설	소 계	6,216	준 공
			기 금	3,170	
			군 비	3,046	
2차분	2023년	공공하수도시설	소 계	6,216	운 영
			기 금	3,200	
			군 비	3,016	
3차분	2024년	공공하수도시설	소 계	6,126	
			기 금	3,200	
			군 비	3,016	

□ 추진계획

○ 2022. 01. ~ 2024. 12 : 분기별 민간위탁금 지급 및 위탁운영 관리감독

20. 서면 어유포리 소규모 하수처리장 설치사업

팀 명	사업구분	팀 장	담당자	연락처
하수도팀	**공약사항**	안기성	김명환	4238

□ 배경 및 필요성

○ 홍천9경 중 하나인 팔봉산 주변마을에 소규모 하수처리장을 신설 홍천강 수질개선 및 주거환경 개선, 지역주민의 보건위생 향상에 기여

□ 사업개요

○ 위　　치 : 서면 어유포리, 팔봉리 일원

○ 사 업 량 : 처리시설 1개소(100㎥/일), 하수관로(L=7.17㎞), 배수설비(134가구)

○ 사업기간 : 2019 ~ 2024

○ 총사업비 : 7,442백만 원

(단위 : 백만 원)

구 분	총사업비	국 비(70%)	기 금(9%)	도 비(9%)	군 비(12%)
계	7,442	5,210	670	670	892
2022이전	314	220	56		38
2023	452.2	299	25.6	25.6	102
2024	6,675.8	4,691	588.4	644.4	752

□ 추진실적

○ 2020. 06. 24 : 기본 및 실시설계 용역 계약 및 착수 (주)이산 외 1

□ 추진계획

○ 2023. 06.　　: 재원협의(총사업비 변경)

○ 2023. 10.　　: 사업 착공

○ 2024. 12.　　: 시운전 및 공사 준공

21. 민선8기 공약사항 추진

팀 명	사업구분	팀 장	담당자	연락처
상하수도사업소	**공약사항**	이명한 지광록 이계철	김시현 고성용 김재유	4251 4263 4271

□ 배경 및 필요성

○ 공약사항의 체계적이고 구체적인 실천계획 수립을 통해 군민과의 약속을 성실히 이행하고, 군민이 주인 되는 새로운 홍천 건설

□ 공약사항 및 주요 추진과제

군정목표	주요 추진과제	공약사항 (세부사업)
소통, 신속한 행정	안정적인 상수원 확보(10개 읍·면, 1-5)	1 (1)
다함께 잘사는 홍천 (읍·면별 중점사업)	상수도 급수지역 외 지하수개발 지원(화촌면, 8-5)	1 (6)
	상수도 급수구역 확대(화촌면, 8-6)	
	상수도 급수구역 확대(내촌면, 8-13)	
	오수처리장 시설확대(서면, 8-25)	
	창촌리 청정 상수원 확보 및 수질개선사업(내면, 8-29)	
	방내 상수도 급수 지역 외 지원(내면, 8-30)	

□ 추진계획

○ 안정적인 상수원 확보(1-5)

- 지방상수도 : 태학정수장 취수원 이전 검토(자체 댐 또는 소양강댐)
- 마을상수도 : 현대화사업 추진(10개소), 지방상수도 전환(4개소)

○ 상수도 급수지역 외 지하수개발 지원(화촌면, 8-5)
- 2023년 지하관정 개발 추진
○ 상수도 급수구역 확대(화촌면, 8-6)
- 2023년 : 성산1·2리, 야시대리 배수관로 확장
○ 상수도 급수구역 확대(내촌면, 8-13)
- 2023년 : 서곡리 배수관로 확장
○ 오수처리장 시설확대(서면, 8-25)
- 2023년 : 어유포리, 팔봉1리 오수처리장 신설
○ 창촌리 청정 상수원 확보 및 수질개선사업(내면, 8-29)
- 2023년 : 질산성질소 제거장치 여재 교체, 집수매거 신설
○ 방내 상수도 급수 지역 외 지원(내면, 8-30)
- 조직개편 시 지하수개발 지원조직 확보 추진(강원도 및 환경부 협의)